సుకవితా యద్యస్తి రాజ్యేన కిం

గోలకొండ కవుల సంచిక

సంపాదకుడు
సురవరము ప్రతాపరెడ్డి, బి. ఏ., బి. ఎల్..

ప్రకాశకులు:
గోలకొండపత్రికా కార్యాలయము
హైదరాబాదు - దక్కను

శా. శ. ౧౮౫౬

మూల్యము

గోలకొండపత్రిక చందాదారులకు ... రూ ౧—౦—

ఇతరులకు ... ... ,, ౨—౦—

గోలకొండ ముద్రణాలయము

హైదరాబాదు, దక్కన్

1934

అంకితము

అమరచింత - ఆత్మకూరు సంస్థాన ప్రభ్వీణి

శ్రీ శ్రీ శ్రీ

సవై రాణీ భాగ్యలక్ష్మమ్మ

బహాదరువారికి

శ్రీవారి నిర్మల యశస్సౌరభము
నిఖిలాంధ్ర ప్రపంచము నందు
చిరస్థాయిగా బ్రసరించు నట్లు

గోలకొండ

ఆంధ్రకవివరేణ్యా కవితావిలాసపుష్పము

కృతజ్ఞతాబద్ధముగ - అనుజ్ఞాపూర్వకముగ

సమర్పితము

ఆశీస్సు

౧

శ్లో. శ్రీమద్దివ్యరథాంగ శంఖసుమహా పద్మాదిసర్వాయుధైః
శ్రీమత్కౌస్తుభ దివ్యహారమణిభి శ్శ్రీవత్సచిహ్నాదిభిః
యుక్త శ్శ్రీపతి శేషనిత్యమవతు శ్రీభూమినీళాదిభిః
శ్రీరామావనిపాల మౌళిమహిషీం శ్రీభాగ్యలక్ష్మ్యంబికాం.

— తి. బు. వేంకటాచార్యులు

౨

మ. స్థిరసామ్రాజ్యమనామయంబు జయలక్ష్మీవ్యాప్తి శశ్వద్యశ
స్స్ఫురణంబండిత పోషణాభిరతి సంపూర్ణానుకంపాప్తియుఁ
బరమౌదార్యము నైజపాదభజన వ్యాసంగముం గూర్చి శ్రీ
కర కుమార్తి గిరీశుఁ డోము నిను దీర్ఘ భాగ్యలక్ష్మ్యంబికా.

— దీక్షితుల నరసింహశాస్త్రి

౩

జయతుజయతు నైజాం చక్రవర్తి చ రాజ్యం
జయతుజయతు రాజత్ప్రజా తత్కుటుంబం
జయతుజయతు తస్యా నుగ్రహాల్లబ్ధరాజ్యా
జయతుజయతు రాజ్ఞీ భాగ్యలక్ష్మ్యంబికాఖ్యా.

— జోశ్యం వేంకటాచార్యులు

కీ. శే. శ్రీమంతు

సవై రాజా శ్రీరామ భూపాలరావు బహద్దరుగారు

ఆత్మకూరు సంస్థానాధిపతులు.

గోలకొండ కవుల సంచిక

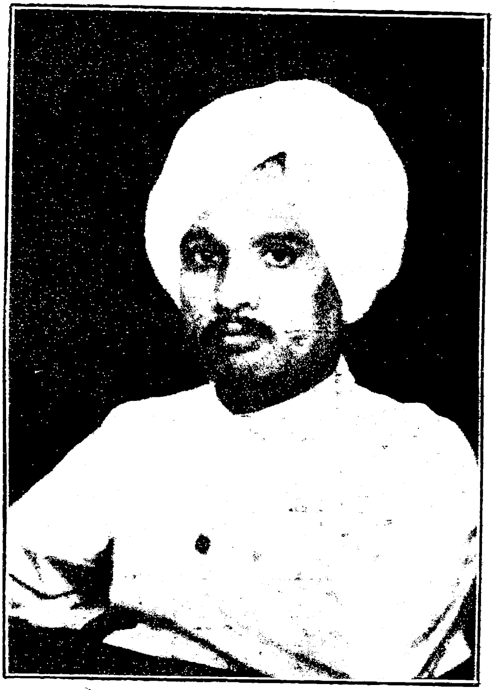

సంపాదకుఁడు

శ్రీ సురవరము ప్రతాపరెడ్డి గారు

బి. ఏ. బి. ఎల్.

ఆత్మకూరు సంస్థాన చరిత్ర 7/5-

ఇది మహిబూబునగరము జిల్లాలో చేరినది. ఇది పూర్వము అజరు చింత (అమరచింత) వర్ధమాను అను రెండు పరగణాలదిగానుండెను. ఈ సంస్థానములో ౩౮ గ్రామములున్నవి. ఈ సంస్థాన మూలపురుషుడు గోపాలరెడ్డి. వీరి తర్వాతివారి వంశవృక్షమిది.

—♦ వంశావళి ♦—

- గోపాలురెడ్డి
  - పెద్దగోపిరెడ్డి
  - చిన్నగోపిరెడ్డి
    - చంద్రారెడ్డి
      - రామకృష్ణారెడ్డి
        - తిరుమలరావు
          - సాహెబురెడ్డి
          - రెండవ గోపిరెడ్డి
            - సర్వారెడ్డి
              - చిన్నారెడ్డిదేశాయి
                - సర్వారెడ్డి
                  - ప్రథమతిమ్మారెడ్డి
                    - ప్రథమసాహెబురెడ్డి

- రంగారెడ్డి
  - గోపిరెడ్డి
    - రెండవసాహెబురెడ్డి
      - బుక్కారెడ్డి
        - లక్ష్మారెడ్డి
          - శేషాద్రిరెడ్డి
            - తాతారెడ్డి
              - రెండవతిమ్మారెడ్డి
                - సోమిరెడ్డి
                  - పెద్దవెంకటరెడ్డి
                    - బాలకృష్ణారెడ్డి
                      - రాజా సోమభూపాలరావుగారు
                        - రాజా సీతారామభూపాలరావుగారు
                          - రాజా శ్రీరామభూపాలరావుగారు
                  - చిన్నవెంకటరెడ్డి

ఆత్మకూరు సంస్థాన చరిత్ర.

ఈ కడపటి రాజులుంగారు చనిపోయి ౪౪ సంవత్సరములయ్యెను వీరి ధర్మపత్ని శ్రీమంతు సవై రాణీ భాగ్యలక్ష్మమ్మ బహద్దరుగారు యిప్పుడు రాజ్యము చేయుచున్నారు.

ఈ సంస్థాన మూలపురుషులగు గోపాలరెడ్డిది మొదట తిరుపతి ప్రాంతపు చంద్రగిరి యనునగరము. రుద్రమదేవి సామంతుఁడగు గోనబుద్ధారెడ్డి తిరుపతియాత్రచేసినపు డీగోపాలురెడ్డి వారికి సపర్యలుచేసెను. వీరిని బుద్ధారెడ్డి తన రాజధానికి శా. శ. ౧౨౧౪ లో పిలిపించి మక్తల నాడ గౌడరికమిచ్చెను. ఇతని యనంతరము చిన్నగోపిరెడ్డి శా. శ. ౧౨౫౫ లో ౫ పరగణాలు పంచమహల్ తాలూకా, సర్నాడగౌడివతన్ కాట భూపతిసనదుమూలమునపొందెను. క్రీ.శ. ౧౩౦౪లో ప్రతాపరుద్రుని తోగ్లాకు కొడుకు జయించెను. తదనంతరము బహమనీరాజ్య స్థాపనయయ్యెను. అప్పుడు అల్లావుద్దీన్ హసన్‌గంగూ బహమనీపై రాజారాం అనువాడు తిరుగుబాటు చేయ గోపిరెడ్డికి వానిని బట్టుటకై తాకీదయ్యెను. ఆప్రకార మొనర్చు టచే ఫిరోజు గడునకు సంబంధించిన సర్కారు ముజఫర్నగర్ పరగణాలో కడేచూరులో నాడగౌడు సర్నాడగౌడు, దేశముఖ దేశపాండ్యాగిరి, దేశా యిగిరి మున్నగు రుసుములు వీరికిసనదుద్వారా యియ్యబడెను. వీరియనం తరము చంద్రారెడ్డి ౩౫ ఏండ్లు రాజ్యముచేసెను. వీరే కురుమూర్తి దేవాల యము కట్టించిరి.

రెండవ గోపిరెడ్డికాలములో గోలకొండరాజ్యము అభివృద్ధికివచ్చెను. అప్పుడు అబ్దుల్లాకుతుబుషా రాజ్యము చేయుచుండెను. ఆకాలములో గుఱ్ఱ ముగడ్డ దుర్గమును గోపాలరావు అనునతడు స్వాధీనపరచుకొని తిరుగుబాటు చేసినందున సుల్తానుయాజ్ఞపై గోపిరెడ్డి యతనిఁబట్టుకొనెను. ఈపనికై వీరికి ముచ్చింతల అల్లిపురము అను జాగీర్లనిచ్చి పాన్సద్ (౫౦౦) మన్సబ్ దారీ ౨౦౦ సవార్లు ఉంచుకొనుటకు సెలవయ్యెను. ఇతని కిద్దరు కొడుకులు వారు తమ జాగీరు భాగించుకొనిరి. గోపిరెడ్డి భాగమునకు అమరచింత వడ్డెమా నులు వచ్చెను. సాహెబురెడ్డికి కడేచూరు, మక్తలవచ్చెను.

గోపిరెడ్డి యనంతరము శర్వారెడ్డి హి. ౧౦౯౪ లో రాజ్యముచేసెను. తర్వాత రెండవ సర్వారెడ్డి ఔరంగజేబు కాలములో రాజ్యమునకు వచ్చెను. ఆకాలములో అలంగీరు సేనాని రాయచూరుమీదుగా సైన్య ముతో పోవుచుండ నతనికి సర్వారెడ్డి సాయపడెను. తత్ఫలితముగా వీరికి

మొత్తము తాలూకాను ౫౦ వేలకు గుత్తకిచ్చి దుప్పల్లిగ్రామము జాగీరు గానిచ్చి జండా, నగార, ౫౦౦ సవార్లు మున్నగు రాజచిహ్నము లుంచుకొన సనదియ్యబడెను.

తిమ్మారెడ్డి కాలమువరకు పీష్వాల అధికారము ప్రారంభమయ్యెను. రాజా చంద్రసేన జిలేదారు పీష్వాల యాజ్ఞచే నీదేశమువచ్చి తిమ్మారెడ్డికి హి. ౧౧౨౧ లో అమరచింత, వర్ధమాను పరగణాల మా. ౫౦ వేలకు గుత్తకిచ్చి తనపేర చంద్రగడము, తన భార్యపేర ధర్మపురము అను గ్రామములు గట్టించి వాని దేశముఖీ మున్నగురుసుములు వీరికేయిచ్చిపోయెను.

రెండవ సాహేబురెడ్డి కాలమువరకు ఆసఫ్జాహీ ప్రభుత్వము స్థాపింపబడెను. హి. ౧౧౩౬ లో ఆసఫ్జాహీ కర్ణాటకముపై దండెత్తి పోవుచుండ సాహెబురెడ్డి వారికి సాయపడినందున వారికి సవై రాజా బిరుదమును నిచ్చి పూర్వ సనదులు ఖాయపరచిరి.

తర్వాత వేంకటరెడ్డికి హి. ౧౨౩౫ లో సికిందర్జా దర్శనమబ్బెను. వారికి అమరచింత, వర్ధమాను పట్టీల సనదులను రాజా చందూలాలుగారిప్పించిరి. ఇతని కాలమందే తిప్పడంపల్లెనుండి ప్రకృతపు ఆత్మకూరునకు రాజధాని మార్పబడెను.

రాజా సోమభూపాలరావుగారికి హి. ౧౨౨౬ లో సిరాజుద్దౌలా మంత్రికాలములో రూ ౫౨౨౦౧ ల మాఫుకు వర్ధమాను అమరచింత పట్టీలను శాశ్వతముగా బిక్ మఖ్తాగా సనదులియ్యబడెను. సర్ సాలార్జంగు కాలములో నీ మొత్తము ౭౦ వేలు చేయబడెను.

వీరి కుమారులు శ్రీమంతు సవై రాజా సీతారామ భూపాలరావు బల్వంతె బహదరు విరోధికృతు సంవత్సర ఆశ్వయుజ బహుళ పంచమినాడు జన్మించిరి. ఆజానుబాహువు. గంభీరాకారము. వీరాగ్రేసరులు. రాజ్యమును మిక్కిలి బాగుగ పరిపాలించుచుండినవారు. అనేక విద్వత్కుటుంబములను తమ సంస్థానమునందు నివసింపజేసినవారు. వీరు గుఱ్ఱపుస్వారియం దద్భుతశక్తిగలవారుగానుండిరి. గురికాల్చుటయందు నిరుపమానులు. పెద్దపులులను వేటాడుటయందు అత్యుత్సాహ సాహసములు గలవారుగానుండిరి. వీరుతమ కాలమున ఉకుశలవాగునుండి అనేక కాలువలను తీయించినవారు లక్షరూపాయలను వ్యయముచేసి మహోత్సవమును తమ తల్లిగారి యాజ్ఞచే తమకు ౧౯ వ వయస్సున శుక్ల సంవత్సరమునచేసి తమ వంశమును తమసంస్థానమును దిగంతములకు ప్రసిద్ధి జెందునట్లు చేసినారు. వీరు తమ జీవితకాల

మున విశ్వావసు సంవత్సర కార్తిక బహుళ సప్తమినాఁడు తమ కుమారులగు రాజా శ్రీరామభూపాలు గారికి పట్టాభిషేక మొనరించి అదే కార్తికబహుళ నవమినాఁడు పరలోకగతులైరి.

వీరి కుమారులు కీర్తిశేషులయిన శ్రీమంతు సవై రాజా శ్రీరామ భూపాలు బల్వంత బహదరుగారు అమరచింతాత్మకూరు సంస్థానము ౧౮౧౦ శా. శకమున సర్వధారి సంవత్సర అధికచైత్ర శుక్ల పంచమినాఁడు వృశ్చికలగ్న మందు రాజా సీతారామభూపాల బల్వంత బహదరుగారివలన రామలక్ష్మ మ్మగారి గర్భాబ్ధియందు నావిర్భవించిరి. ఈరాజా శ్రీరామభూపాల్ బహ దరుగారు ఆంధ్రాంగ్లఫార్సీ భాషలను అభ్యసించి యుండిరి. మరియు శాంతి, శమ, దమ, వివేకాది గుణములచే కూడుకొని యుండెడివారు. ఈ రాజా శ్రీరామభూపాలు బహదరుగారు విశ్వావసు సంవత్సర కార్తిక బహుళ సప్త మినాఁడు తమ తండ్రిగారగు శ్రీమంతు సవై రాజా సీతారామభూపాలు బల్వంత బహదరు అమరచింతాత్మకూరు సంస్థానాధీశుల యాజ్ఞచే సింహాస నమున మూర్ధాభిషిక్తులై ప్రసిద్ధిబొంది ప్రమోదూత సంవత్సర వైశాఖ బహుళ అమావాస్యనాఁడు పరలోకమును జెందిరి.

శ్రీమంతు సవై రాజా శ్రీరామభూపాలరావు బల్వంత బహదరుగారి పట్టపురాణి శ్రీమంతు సవైరాణీ భాగ్యలక్ష్మమ్మగారు పతివ్రతా శిరోమణులు, దేవబ్రాహ్మణ భక్తియుక్తలు, ప్రజాపాలనా పారీణురాలు, న్యాయైకవిచక్షణలు, ధైర్య స్థైర్య సౌశీల్య చాతుర్యవినయాది సుగుణో పేతలు, విద్యావివేకయుతలు, రాజనీతినిపుణురాలు. ఈ రాణీబహదరు గారిట్టి వారైనందుననే హెచ్. ఇ. హెచ్. నిజాం ఉస్మానియా పాదుషా గారి ప్రేమధారాప్రవాహ పాత్రులై ఫసలి ౧౩౪౩ లో భావసంవత్సర జ్యేష్ఠ శుక్ల పూర్ణిమనాఁడు అమరచింతాత్మకూరు సంస్థాన సింహాసనమునందు పట్టా భిషిక్తులయిరి. ఈ రాణీ బహదరుగారు ఖరసంవత్సర ఆశ్వయుజ శుక్ల షష్ఠి నాఁడు వృషభలగ్నమందు దోమకొండ సంస్థానాధీశులగు జస్వంత్ గారివలన రంగమాంబయొక్క గర్భశుక్తిముక్తాఫలమై జన్మించిరి. వీరు చిన్నతనము ననే యనేక సత్కార్యములను, అనంతశయనము సేతు మొదలగు దక్షిణ యాత్రలను తమ పెనిమిటియగు రాజా శ్రీరామభూపాలు ప్రభువరేణ్యుల తోపాటు చేసిన మహాపుణ్యమూర్తులు. శ్రీవారి రాజ్యపరిపాలనములో రాజ్యాభివృద్ధి సర్వతోముఖముగా నుండుగాత మని పరమేశ్వరుని ప్రార్థించుచున్నాము.

ప్రస్తావన

వాగ్రచన వర్తమానమున కుపకరించునది. గద్యప్రబంధము కతిపయకాలజీవితముకలది. పద్యప్రబంధము బహుకాలము వర్తించునది. ఏతద్రహస్యమును గ్రహించియే ప్రాజ్ఞులు తమ యమూల్యాభిప్రాయములను విశ్వశ్రేయమునభిలషించి ఛందోబద్ధమగు వాక్యములలో లిఖించియున్నారు. ప్రపంచవాఙ్మయమును బరిశీలించినయెడల ఆదికావ్యములన్నియు ఛందోబద్ధములే. అవియే మన పూర్వులగు ప్రాజ్ఞులు మనకిచ్చినయమూల్యసంపత్తు. కవిత్వమే ప్రపంచాభివృద్ధికి ముఖ్యకారణము. వాల్మీకి, వ్యాస, కాళిదాసాదులను దీసివేసిన నిఁక సంస్కృతమున మిగులునది తక్కువే. నన్నయ, తిక్కన, పోతనాదులను విస్మరించినచో నాంధ్రమున కస్థిభారము లేనట్లే. ఇట్టి కవుల గ్రంథపఠనమువలననే నేఁటికిని హైందవనాగరికత నిలచి యున్నది.

"సుకవితా యద్యస్తి రాజ్యేనకిం' (మంచికవితయున్నచో రాజ్యమెంచులకు) అని భర్తృహరి తనయభిప్రాయమును వెల్లడించినాఁడు.

కావ్యం యశసేర్థ కృతే వ్యవహారవిదే శివేతరక్షతయే
సద్యఃపరనిర్వృతయే కాంతాసమ్మిత తయోపదేశయుజే.

(కావ్యమువలన యశస్సు, ధనము, వ్యవహారజ్ఞత, అమంగళపరిహారము, ఉత్తమానందము కలుగును. మరియునది కాంతవలె సరసముగా నుపదేశమొనరించును.) అని కావ్యప్రకాశిక నిర్వచించి యున్నది. కవిత్వమసామాన్యమైనశిల్పము. కావుననే తిక్కన "అమలోదాత్త మనీషనేనుభయ కావ్యప్రౌఢిఁబాటించు శిల్పమునన్ బారగుఁడన్" అని చెప్పికొనెను- కవిత్వమునకుఁదోడు పాండిత్యముండినా యట్టి ధనసంపన్నులు వీరుతేకాని యన్యులుగారు అనిఉద్భటసాగరుఁడిట్లు వ్రాక్రుచ్చెను:

అవయః కేవలకవయః కీరాస్స్యుః కేవలంధీరాః
వీరాః పండితకవయః తానవమంతాతు కేవలంగవయః.

ప్రస్తావన.

మఱియు "నానృషిఃకురుతేకావ్యం". అని పెద్దలువచించిన
వాక్యము సత్యేతరముకాదు. ఆనంద తన్మయులును, ప్రతిభావంతు
లునగువారి యుత్తమానంద సమయములందుఁ బ్రకటీకృతమై
నదే కవిత (Poetry is the record of the best and happiest mo-
ments of the happiest and best minds) అని షెల్లీకవియును,
ప్రేమమయులును, సత్యద్రష్టలై వానిని బ్రవచనము చేయువారును
గవులు (Poets are all who love, who feel great truths and
tell them) అని బెయిలీ మహాశయుఁడును జాటియున్నారు.

కవిత్వమహిమ యిట్టిది గనుకనే దానిని లలితకళలయందొక
టిగనేకాక ప్రాముఖ్యమయినదిగా మనవారు పరిగణించియున్నారు.
భూతభవిష్యద్వర్తమానములను దన దివ్యనేత్రములతో వీక్షించి
యుత్తమసందేశమొసంగువాఁడు కవి. రవిగాననిచో కవిగాంచునే
కదా యను నుడి సుప్రసిద్ధము. "హిందూదేశమునైననువదలుకొందు
ముగాని మాషేక్స్పియరునువదలము" అని యొకానొకపండితుఁడు
చెప్పినమాటలవలన నింగ్లీషువారికిఁ గవులయెడగలభక్తి స్పష్టమగు
చున్నది. కవిలేనిదేశమరణ్యము. కవిలేనిజాతి యనాగరక సంఘము.

ఇట్టి భావపరంపరలలోఁ దన్మయులైయున్న వారికి "నిజాంరాష్ట్ర
ములో ఆంధ్రకవులు పూజ్యము." అని గోలకొండపత్రిక తొమ్మిదవ
సంవత్సరాదిసంచికలో ఆధునిక భావకవిత్వతత్త్వము అను శీర్షికగల
వ్యాసమునందు శ్రీముడుంబ వేంకట రాఘవాచార్యులు, బి. ఏ. బి.
ఇ. డి. గారు నుడువుట అసామాన్యముగాఁ గనఁబడెను. ఇట్టి విడ్డూరపు
అభిప్రాయములు నిజాంరాష్ట్రములోని యాంధ్రులనుగూర్చి పలు
మారువినుట తటస్థించినది. అయిననీయభిప్రాయములు ఇచ్చటిపరిస్థి
తులు దెలియకను, తెలిసికొనుట కవకాశములేమియు వెల్లడింపఁబడిన
వేగాని ద్వేషబుద్ధిచేఁ గాదనుట నిశ్చయము:

నిజాంరాష్ట్రాంధ్రభూభాగము "అచ్చతెనుంగుగబ్బమునకాది
పదంబయి పొల్పుభాగ్యముఁ బెంపుగఁగన్న దేశ"మనియు నిచ్చట
కవులునుపండితులును తండోపతండములుగా నుండుటయు నట్టివారి
పాండిత్యము మిడిమిడి పాండిత్యముగాక దిట్టమై సాహిత్యయుక్తమై
భావప్రపూర్ణమైపూర్వపు శ్రీనాథపోతనాదులను దలపించునదైయుం

డుటయు స్థానికులకుఁ దెలిసినవిషయమే. కావున నట్టికవులకవితా సామర్థ్యప్రాగల్భ్య ప్రావీణ్యతలను జగమునకెఱింగించుటఅవసరముగాఁ గనఁబడెను. అంత గోలకొండపత్రికవారీ కార్యభారము వహింపనిశ్చయించుకొని భావ సం॥ జ్యే॥ బ॥ ౧ నాఁడు ౯ సంపుటము ౧౫ సంచికయందు ఈక్రిందివిన్నపమును బ్రకటించిరి.

“మ. ఘ. వ. నిజాం ప్రభువరేణ్యుల పాలనలోని ఆంధ్రప్రాంతము పూర్వకాలమునుండియు ఆంధ్రభాషామతల్లికి విహారరంగస్థలమై యొప్పారుచున్నది. బమ్మెరపోతన, విద్యానాథుఁడు, పాల్కురికి సోమనాథుఁడు, మల్లికార్జున పండితారాధ్యులు, రుద్రదేవచక్రవర్తి, మారన, గోనబుద్ధారెడ్డి, వేములవాడ భీమకవి, పిల్లలమర్రి పినవీరభద్రుఁడు, మల్లినాథసూరి మొదలగు పండితప్రకాండులు కవిసింహులు, ఈప్రాంతమునందు వాఙ్మయక్షేత్రమునందు కృషిసల్పి అజరామరకీర్తిఫలమును గడించినమహనీయులు. ఇప్పటికిని సంస్కృతాంధ్రములందు విశేష పాండితీప్రభావ సంపన్నులై దివ్యప్రబంధ రచనా ధురంధరులై వెలసినమహనీయులు ఈప్రాంతమునందుతండోపతండములుగఁ గలరు. ఆధునికభావపరిణామమునననుసరించి నూతనముగ వెలువడిన “భావకవిత్వ” సాంప్రదాయమును గ్రహించిఆంధ్ర భారతి నుపాసించుచున్న నవయువకకవులును అనేకులు గలరు. కాని, వీరందరును పల్లెటూళ్ల నివాసులు. పత్రికా ప్రచారమేలేని మారుమూలల నున్న వీరు తమతమ యభిరుచుల ననుసరించియు, తమ కానందము నభిలషించియు, వాఙ్మయకృషి సల్పుచుండుటయే కాని, ఆధునిక పద్ధతులననుసరించి ప్రచారము చేసికొనుటయు, చేయించుకొనుటయు, నెఱుఁగరు. అందుచేత “నిజాంరాష్ట్రమునందు ఆంధ్రకవులుపూజ్యము” పండితులులేరు, అని పలువురు భ్రమ ప్రమాదములకు లోనగుటలో నాశ్చర్యమేమి కలదు?

గోలకొండపత్రిక ఆంధ్రులవిజ్ఞానమునకై కృషిసల్పుచుండుట మాపత్రికాపాఠకులకు విదితమైన విషయము. మాయోపినకొలఁది వివిధోద్యమములకు దోహదమొనర్చుటయే మాయాశయము. కావున నివురుగప్పిననిప్పువలెనున్న ఇచ్చటి యాంధ్రకవుల ప్రజ్ఞా పాండితీ విభవములను ప్రచారముచేయుటయు, బయటివారికీవిషయ

మునఁగల భ్రమను నివారించుటయు, పరమకర్తవ్యముగా భావించి "గోలకొండ కవులసంచిక" యను నామకరణముతో పుస్తకరూపమున ప్రత్యేకసంపుటము వెలువరచుటకు నిశ్చయించుకొన్నారము. ఇది గోలకొండ కవులసంచికా "దీపావళి పుష్పము" గా బ్రకటితము గాఁగలదు. నిజామురాష్ట్రములోని ఆంధ్రులగు సంస్కృతాంధ్రపండితుల కవితా విలాసములిందుఁ బ్రకటింపఁబడును.

ఈవిషయమునందీ క్రిందినియమములను గమనించవలెను:—

౧. కవి నిస్సంశయముగా నిజాంరాష్ట్రవాసియై యుండవలయును

౨. కవి తన జన్మస్థానము గ్రామము తాలూకా, జిల్లా, టప్పాఖాన మొదలగువానినిఁ దెలుపవలయును.

౩. సంచికలో పద్యములుమాత్రమే ప్రకటింపఁబడును.

౪. ప్రతికవియు సంస్కృతమునందైనను, ఆంధ్రమునందైనను లేక రెంటియందైనను రచనగావింపవచ్చును.

౫. విషయము వర్ణనాంశమైనచో ౫ పద్యములలోను, కథాంశమైనచో ౧౦౦ చరణములలో నుండవలయును.

౬. కవి తన వంశవృత్తాంతము, వయస్సు, ఉద్యోగాదికములు, ఉన్నచో బిరుదులు దెలుపవలయును.

౭. కవి తానురచించిన గ్రంథములపట్టికనిచ్చుచు, వానికథాంశములను సంగ్రహముగా వివరించవలయును. ముద్రితాముద్రిత గ్రంథములను వేర్వేరు చూపవలయును. ముద్రిత గ్రంథముల మాకార్యాలయమునకుఁ బంపిన స్వీకృతిప్రకటింపఁబడును.

౮. పద్యముల నిప్పటినుండియే పంపుచుండవలయును. శ్రావణమాసాంతరము వచ్చినపద్యములను ప్రకటింపఁజాలము.

౯. భావకవితఁగూడ ప్రకటింపఁబడును.

౧౦. ఉన్నచో తమఫోటోగ్రాఫులను (తస్వీరులను) పంపవలయును.

౧౧. ౧౩౦౦ ఫసలీనుండి యుండుకవులను ఆధునికులనుగా నిర్ణయించినాము కావున నెవ్వరేని ౧౩౦౦ ఫసలీతర్వాత గతించినయెడల వారికవి బంధుమిత్రులతఁడురచించియుండిన పద్యములను బంపఁగలరు.

ఈవిషయమునుగూర్చి కవులందఱకును ప్రత్యేకాహ్వానములు పంపుటకు మాఅపరిచితి కొంతయాటంకముగా నుండఁగలదు. కావున పత్రికాపాఠ

కులు మా యీ ప్రయత్నమును తమమిత్రులగు కవులకుం దెలిపి వారినిం బ్రోత్సహింపవలయునని వారిని గోరుచున్నాము. నిజాంరాష్ట్రాంధ్రకవులీ తరుణమును గైకొని, ఉత్సాహముతో తోడ్పడి మా ప్రయత్నమును ఫలప్రదము గావింపవలయునని ప్రార్థించుచున్నాము."

ఈసమయమును బురస్కరించుకొని సంస్కృతాంధ్రములకు సమాన గౌరవములనియ్య నుద్దేశించితిమి. మా యీ యుద్యమమును ప్రశంసించుచు స్థానికులును బరస్థానికులును మాకాశీర్వాదపూర్వకముగా లేఖలు వ్రాసి మమ్ము ప్రోత్సాహపరచిరి. కవులు ప్రోత్సాహముతో దమతమ కవితల నంపియున్నారు. మరియు మాసదుద్యమమునువిని శ్రీమంతు సర్వైరాణీ భాగ్యలక్ష్మమ్మ బహద్దరువారు అత్యంతానుగ్రహపూర్వకముగా నేతత్కవితావిలాస పుష్పప్రచురణ భారమును వహింప సమ్మతించి శ్రీవార ఆంధ్రభాషాభిమానమును బ్రకటించియున్నారు. అట్టి సంతోషపరిస్థితులచే ద్విగుణితోత్సాహులమై మూడుమాసముల పరిశ్రమమూలకముగ నిప్పుడే కవితాపుష్పమును సరస్వతీ పాదపీఠమున సమర్పింపఁగలిగిన భాగ్యమబ్బినందులకు మేము కడుంగడు ధన్యులమని భావించుకొనుచున్నాము.

ప్రకృతము మేము నివేదించుకొను నీసంచికయందు ౩౫౪ గురి కవితలను బ్రకటించియున్నాము. ఇందలివిషయములనుబట్టి వీనిని ౧౧ శాఖలుగా పాఠకులసౌకర్యార్థము విభజించియున్నాము. మొత్తము పద్యములసంఖ్య ౧౪౧౮. ఆయా శాఖలపేర్లను వానిని వ్రాసినకవులసంఖ్యను అందలి సంస్కృతాంధ్ర పద్యములసంఖ్యను క్రిందనిచ్చుచున్నాము.

విషయము	కవులసంఖ్య	పద్యసంఖ్య.
౧ స్తోత్రములు	౯౪	౩౫౦
౨ మహాపురుష ప్రశంస	౨౩	౮౨
౩ శృంగారము	౧౯	౭౬
౪ హితోపదేశము	౨౬	౯౯
౫ సంచికా ప్రశంస	౧౫	౫౭
౬ వివిధవర్ణనలు	౭౬	౨౬౫
౭ కథాలహరి	౧౩	౨౫౦
౮ ప్రబోధము	౨౨	౫౨
౯ నిజాంరాష్ట్ర ప్రశంస	౧౨	౬౦

విషయము	కవులసంఖ్య	పద్యసంఖ్య
౧౦ కవిత్వతత్త్వము	౯	౩౯
౧౧ సంకీర్ణము	౪౫	౧౧౦

ఈ ౩౫౪ కవులలో సంస్కృతమునందుఁ గవితనల్లినవారు ౭౨ మంది ఆంధ్రమునందుఁ గవితనల్లినవారు ౨౮౨ మంది. సంస్కృతశ్లోకముల సంఖ్య ౨౩౭. ఆంధ్రపద్యములసంఖ్య ౧౧౮౧. పురుషులసంఖ్య ౩౪౭ స్త్రీల సంఖ్య ౭. మరియు కులమునుబట్టి చూచినచో క్రిందివిధముగాఁ గవులసంఖ్య తెలుచున్నది.

శ్రీవైష్ణవులు	౧౦౮
నియోగులు గోలకొండ వ్యాపారులు	౭౪
వైదికులు	౬౬
రెడ్లు	౧౭
చాత్తాద వైష్ణవులు	౧౬
కోమట్లు	౧౧
భట్రాజులు	౧౧
వీరశైవులు	౬
పద్మశాలీలు	౫
తెలగలు	౪
రాజపుత్రులు	౪
వెలమలు	౩
విశ్వబ్రాహ్మణులు	౩
క్రైస్తవులు	౩
ముసల్మానులు	౩
ఈడిగవారు	౨
కుమ్మరివారు	౧
యాదవులు	౧
ఆదిమాంధ్రులు	౧
అజ్ఞాతకులజులు	౧౫

జిల్లాలవారిగాఁజూచిన నీ క్రిందివిధముగానున్నది.

౧	మహబూబునగరు జిల్లా	౮౭
౨	వరంగల్లు జిల్లా	౮౫
౩	నల్లగొండ జిల్లా	౫౭
౪	కరీంనగరము జిల్లా	౩౭
౫	అత్రాపుబల్దా జిల్లా	౩౩
౬	రాయచూరు జిల్లా	౨౩
౭	మెదకు జిల్లా	౨౧
౮	గుల్బర్గా జిల్లా	౫
౯	నిజామాబాదు జిల్లా	౩
౧౦	ఆదిలాబాదు జిల్లా	౩

ఇఁక నీసంచికలో మేమవలంబించినపద్ధతి నించుక వివరించుట యవసర మనిపించెడి-

కవులసంఖ్యను నిర్ణయించుటలో హెచ్చుతగ్గు లొనర్చినామని యపోహపడఁగూడదు. మేము నిర్ణయించుకొనిన భాగములోనికి వచ్చినకవులను ఏవిచక్షణయులేక ముద్రించినామే కాని మొదటిసంఖ్యవారు హెచ్చుతర్వాతిసంఖ్యవారు తక్కువ అని నిర్ణయించినామని యెవరేని తలంపఁగూడదని మనవి. అదేవిధముగాఁ జటములముద్రణముగూడ జరిగినది. మఱియు మా నిర్ణీతభాగములు ముద్రితమైనతర్వాత వచ్చినవారి కవితలను సంక్షిప్తముగు శీర్షికతో ముద్రించితిమే కాని పనికిరానివారినందఱిని నీభాగములోఁ బడవేసినామని యపోహపడఁగూడదని మనవిచేయుచున్నాము.

మేముచేసిన నిర్ణయమునకు విరుద్ధముగాఁ గొందఱు హెచ్చుగను,కొందఱు అనేకవిషయములను గూర్చియు పద్యావళిని రచించిరి. అవిచారముగా నట్లే ముద్రించినయెడల గ్రంథముయొక్క రమ్యత చెడిపోఁగలదు. కావున మా యుద్దేశము పరిపూర్తియగునట్లును, కవులందఱకు స్థానము దొఱకునట్లును మావిచక్షణ నుపయోగించి కొన్నిపద్యములుతగ్గించి కొన్నివదలి ప్రకటించియున్నాము. కవులెల్లరు మా సద్భావమునుగ్రహించి మన్నింతురుగాక.

మేము పెట్టిన గడువుప్రకారము కవితలురానందున మేమనుకొనినంత శీఘ్రముగా నీసంచికను బ్రకటింపలేక పోయినాము. ఇంకను కవితలను

బంపుచునేయున్నారు. అందుచే వానిని విచారముతో విడువవలసివచ్చినది. ఈ సంచికా ప్రకటనమువలన మాయుద్యమమును విరమించితిమని కవులు భావింపఁగూడదు. ఇప్పుడు విడిచినవానిని ఇకముందు వచ్చువానినిఁ గలిపి మఱియొకసంపుటమును బ్రకటింప నుద్దేశించియున్నాము. కావున నిరుత్సాహ పడవలదని సూచించుచున్నాము.

ఈసంచికా ప్రకటనానుభవమునుబట్టి యీరాష్ట్రములో నింతకు రెండింతల సంఖ్యగల కవులున్నారని చెప్పఁగలము. మఱియు పండితులసంఖ్యయు నపారముగా నున్నది. మాకుఁ దెలిసినవారే యెందఱోయున్నారు. ఇంకఁ దెలియనివారెందఱున్నారో చెప్పలేము. అట్టివారినందఱను బ్రోత్సహించుట మాయుద్దేశ్యము. కవులనేకులు తమకుఁ బత్రికలు ప్రోత్సాహమొసంగుట లేనందున కవిత వ్రాయుటలేదని వ్రాసియున్నారు. అవియన్నియు వెనుకటి మాటలుగా భావింపవలయును. ఈరాష్ట్రమునందలి కవులలో పెక్కండ్రు తమను దమకవితను బ్రకటించుకొను నుత్సాహముగాని యూహాప్రితమునుగాని లేనివారుగాఁ గనఁబడుచున్నారు. అట్లు మూలలందొదిగి యున్నవారిలోఁ జాలమందిని నీసంచికామూలమున ముంగటికిఁ దేఁగలిగితిమి. బంధకవిత్వము బంధముల చిత్రములతోఁ గొందఱుకవులుబంపిరి. ఆబంధములను బ్లాకులు చేసిముద్రింపయత్నించితిమి కాని కాలవ్యవధి లేనందునఁ దుదిలోఁ గవివ్రాసిన పెక్కింటి బంధములలో నొక్కటొక్కటి మాత్రమే ప్రకటించినాము.

కొందఱు విపరీతవాదులు "అందఱు కవులగుట కర్హులా" యని ప్రశ్నింతురు.

„పురా కవీనాం గణనాప్రసంగే కనిష్ఠికాధిష్ఠిత కాళిదాసా
అద్యాపి తత్తుల్య కవేరభావా దనామికా సార్థవతీ బభూవ.

అనియొక సంస్కృతనానుడికలదు. "పెద్దనవలెఁ గృతిఁజెప్పిన పెద్ద" అనవలె అని కవిచౌడప్ప పలికియున్నాఁడు. ఈనిర్వచనముక్రిందికి నీ కెగిర మంది కవులువత్తురా! "వీరందరు "కవి"యను నామమునకు నర్హులా?" అని వారు శంకింపవచ్చును. ఈ నిర్వచనమునే ప్రామాణికముగాఁ గైకొన్నచో స్వదేశ విదేశ కవులపేర్లెన్నియో తుడిచివేయవలసివచ్చును. దానిభావ మది యెన్నటికినిగాదు. అదియొక విశేషవాక్యము. కావున కవి యనుపదమును సర్వసాధారణముగా నన్వయించు నర్థమునందే మాయీకవు లయెడల నన్వయించుచున్నాము. ఇందలి కవులయందుఁ బ్రస్ఫుటముగు

ప్రస్తావన

సుపజ్ఞ, చక్కని కవితాధార, మనోహరభావనాపటిమ, ధారాళమగు శైలి, ఛందో వ్యాకరణాలంకార శాస్త్రపరిజ్ఞానము, సంస్కృతాంధ్రభాషా వైదుష్యము గనంబడుచున్నది. అల్పారంభముతే మహద్దశ ననుభవించుట కలదు. భోజరాజువంటి కవిజనమందారముల యౌదార్యము, కృష్ణరాయ సార్వభౌములంబోలు కవిజనకల్పతరువుల ప్రోత్సాహము, నాలుగువేలు కాదుకదా యెనిమిదివేలిచ్చు ననవేమునిబోలు రసికాగ్రగణ్యుల పరామర్శయున్నచో వీరిలోనుండి యెంతమంది కాళిదాసులు, ఎంతమంది పెద్దనలు మఱియెంతమంది శ్రీనాథులు బయలుదేరుదురో! కాలగర్భమున నేమున్నదో యెవరికెఱుక?

మా యీ సంచిక రెండుమూడు కారణములచే సంపూజ్యమైయున్నది. శ్రీ శ్రీ శ్రీ పరమహంస పరివ్రాజక పూజ్యపాదులైన శ్రీ పరకాలస్వాములు మగ్గురును అందు ప్రకృతము విజయము చేసియున్న శ్రీ శ్రీ శ్రీ అభినవరంగనాథ మహాదేశికులవారును శ్రీ కృష్ణభారతీతీర్థ యతీంద్రులును మా సంచికకు సత్కృష్టకవిత నంపి మమ్ము కృతకృత్యులను జేసినారు. మఱియు సకలసంస్థానాస్థాన కవులును కవిసార్వభౌములును శతవృద్ధులైన కవిపండితులును ననేకులు మమ్మాశీర్వదించి తమ యుత్సాహముతో కవిత్వము నంపి తోడ్పడినారు. ఇంతియ కాదు. హిందువులే కాక మహమ్మదీయులును క్రైస్తవులును ఆంధ్రభాషాభిమానమును ప్రకటించుట గమనింపదగిన యంశము.

మేము చేసిన సేవ యల్పము. శక్త్యతీతమైనపని యిది. ప్రతిసంవత్సర మిట్టి సంచికను ప్రకటించుబాధ్యత ఆంధ్ర సంస్థానాధిపతులపైగలదు. కానివారు ప్రతిసంవత్సరము వేనవేలు కవిపండితులకై వ్యయము చేయుచుండియు నిట్టి పనినిం జేయంబూనకపోవుట యీ రాష్ట్రకవుల దౌర్భాగ్య మనవలసినదే. ఈ సంచిక కేవలము తాత్కాలిక కాలహరణమునకో వినోదమునకో పనికివచ్చునది గానుండక శాశ్వతమగు చారిత్రకపుంగవితగాంగూడ యుండునట్లొనర్చినాము. ప్రతికవియుం దనఫోటో పంపిన బాగుండెడిది. ప్రాచీనకవు లెట్లుండిరో గుర్తెఱుంగంగోరనివారుండరు. తిక్కన చిత్రలేఖనమీనాం డెవరికే దొఱకిన, పోతనపటమిదియే యని యెవరేని నిరూపించిన వానికి లక్షలిచ్చువారున్నారు. కావున భావికాలములో కవుల ఛాయాప్రకృతు లెంతో విలువ కలవిగానుండునో చెప్పనవసరము లేదు. మఱియు కవికాలము స్థలము నిర్ణయించుటలో విమర్శకులు పడిన శ్రమ పాండవులయజ్ఞాతవాసశ్రమకన్న మించినదేయైనది. ఒక్కొక్క కవిని ౧౦-౧౫ శతాబ్దములమధ్య వెనుకకు ముందునకులాగి బీభత్సము చేసినారు.

వాఁడు మాప్రాంతమువాఁడేయనియు, మావాఁడేయనియు ముప్పాతిప్పలువడి గోవలుగోవలువడ వ్రాసి అచ్చుకొట్టి పెట్టినారు. పాపము ఓరుగల్లుపోతన్నను లాగుకొనిపోయి కడపమండలములో స్థాపించినారు. మహబూబునగరు అప్పకవిని గోదావరిలో వేయుదమా, కృష్ణలో ముంచుదమా, లేక గుంటూరులో నిశ్చయముచేయుదమా, అని తగవు లాడినారు. బిక్కనవోలు (దోమకొండ) సంస్థానము కవియగు మల్లారెడ్డిని లాగుకొనిపోయి గోదావరిలో పడవేసినారు. కావున కవిపరిచయమను భాగములో కవికాలము, స్థలము, వయస్సు, రచనలు నిర్ణయముగా వ్రాసినాము. మఱియు నింతటితోఁ దృప్తినొందక ప్రాచీనకవులపట్టికనుగూడ నిచ్చినారము. కొన్నిసంవత్సరములకు పూర్వము శ్రీ శేషాద్రిరమణకవులు ౧౧౮ పూర్వకవులపట్టికను ప్రకటించియుండిరి. ఇప్పుడు మాకు హెచ్చుగా ప్రకటితాప్రకటిత కవులవిషయము తెలిసినది. మొత్తము ౧౫౩ ప్రాచీనకవులవివరములను సంక్షేపముగాఁ బ్రకటించియున్నాము. మాయనుభవమునుబట్టి యీ రాష్ట్రములో నింకసుమారు ౨౦౦ మంది ప్రాచీనకవులు గలరని చెప్పఁగలము. మాకు (మా ముద్రశాంకురరీత్యా) సంచికానుబంధ ప్రకటనానుకూల్యమబ్బెనేని యీకవులజాడల గుర్తెఱిఁగి ప్రకటింతుమని మనవి చేయుచున్నాము.

పూర్వకవులలోఁ గొందఱిచరిత్రలుమాకు సమగ్రముగా దొఱకినవి. అవి గోలకొండపత్రికలోఁ బ్రకటించితిమి. అట్టివారిచరిత్రలీసంచికలోఁ బ్రకటించిన బాగుండెడిది. కాని కాలములేమి, స్థలములేమి, ప్రకృతమువిరమించినను ముందుప్రకటింపనుద్దేశించిన యనుబంధము స్వరూపముఁ దాల్చెనేని అందు తప్పక ప్రకటింతుము. పూర్వకవులపట్టికతో ముగ్గురు ప్రాచీనకవులచిత్రలేఖన ప్రతిబింబములు ప్రకటించినాము. శ్రీ కిరీటి వేంకటాచార్యులు, శ్రీనివాస నిగమాంతదేశికులు, శ్రీఅణ్ణయాచార్యులుఅను వీరు సుమారు ౨౦౦ వందల సంవత్సరములనాఁటివారు. వీరిపటములు చిత్రించిన చిత్రకారులు గుల్బర్గా జిల్లాలోచేరిన షోలాపురసంస్థానమువారు. ఈపటములు ప్రాచీనకవులవగుటచేతను ప్రాచీనచిత్రలేఖన ప్రతిబింబములగుటచేతను వీనివిలువచాలకలదని పాఠకులు గమనింపఁగలరు. శ్రీ కిరీటి వేంకటాచార్యులే అచలాత్మజాపరిణయమను ద్వ్యర్థిప్రబంధకర్త. అదియసమగ్రముగాలభించినదని ఏలూరు ముద్రాపకులువ్రాసిరి. కాని కిరీటివారివంశీయులవద్ద నాగ్రంథపు సమగ్ర ప్రతికలదు.

ప్రస్తావన

పూర్వకవుల పట్టికను సిద్ధముచేయువనిని తదనుభవము విజ్ఞానమును బట్టి సమర్థులగు మామిత్రులు శ్రీమాన్ దూపాటి వేంకటరమణాచార్యులు శతావధానులుగారిని ప్రార్థింపఁగా వారుసంతోషముతో శ్రమయునక వానిని సమకూర్చి సకాలమునకిచ్చి మాకు సాయపడినందులకు వారికనేక కృతజ్ఞతావందనములర్పించుచున్నాము. మాకు సంచికా ప్రకాశనమందు సర్వవిధములతోడ్పడి యడిగినయంతనే తమకవితలనంపిన కవులకు ముఖ్యముగా కృతజ్ఞులము. అనుదినము ప్రూఫులనుదిద్ది సలహాయిచ్చుచుండిన శ్రీమాన్ కిడాంబి వాదికేసరి శృంగారం కృష్ణాచార్యులు గారును, తమయథాశానుభవముచే ప్రూఫులు సవరించుటయందును గ్రంథస్వరూపమును సుందరముగాఁ జేయుట యందును మరియు నితరవిధములను శ్రమయునక ప్రతిదినము కార్యాలయము నకువచ్చి ప్రోత్సాహపఱచి సాయపడిన పండిత శ్రీ ఆదిరాజు వీర భద్రరావు గారును మాకృతజ్ఞతకు పాత్రులు. మఱియు శ్రీ పల్లముకొండ నరసింహాచార్యులు గారు ముద్రణపత్రములఁజదివి తప్పొప్పులపట్టికను సిద్ధము చేసియిచ్చి సాయపడినందులకు వారియెడ కృతజ్ఞులము. తదితర మిత్రులు చాలకలరు. వారందరికిని నమస్కృతులు. ఈకవులసంచికకు అలంకారముగా భారతీచిత్రమును జిత్రించియిచ్చిన శ్రీమాన్ వనార్చాల రామాచార్యులు గారికిని మావందనములు సమర్పించుకొనుచున్నాము. వీరియందు చిత్రకళాప్రావీణ్యము కవితానైపుణ్యము జోడుగానుండుట ముదావహమగువిషయము. ముఖ్యముగా శ్రీమంతు సర్వై రాణీ భాగ్యలక్ష్మమ్మ బహద్దరు ఆత్మకూరు పరిపాలకులు చేసిన సహాయమునకై మేమునిరంతరము కృతజ్ఞులము. వారిదే యీసంచిక. ఈసంచికయే వారి విద్వదాస్థానము. శ్రీవారి యాస్థానమునకు అష్టదిగ్గజములు కాదుకదా నవరత్నములు కాదుకదా ౩౫౪ కవి కుంజరములను కవిసార్వభౌములను తీసికొనివచ్చి విద్వదాస్థానము నలంకరించినారము.

ఆత్మకూరు రాజబంధువులును సహృదయులును నగు కాటకొండ అనంతరెడ్డి బి. ఏ. ఎల్. ఎల్. బి. గారు మా యుద్యమమును గాంచి శ్రీ సర్వై రాణీ భాగ్యలక్ష్మమ్మ బహద్దరు ఆత్మకూరు రాణీగారితో మనవి చేసి మాకు సాయముచేయించి పలుమారు ప్రోత్సహించినవారు. వీరియెడ మే మత్యంత కృతజ్ఞులమై యున్నారము.

హైదరాబాదు శ్రీకృష్ణదేవరాయల ఆంధ్రభాషానిలయమువారొక బ్లాకును, రాజమండ్రి కాకతీయ సంచికవారొక బ్లాకును, శ్రీలాల్జీమేఘ్జీగారొక బ్లాకును కవులవి మాకు ముద్రించుట కిచ్చినందులకు పైవారికి మాకృతజ్ఞత నర్పించుచున్నారము.

గోలకొండపత్రికాధిపతులీ సంచికాసంపాదకీయ కార్యభారమును నాపైఁ బడవేసిరి. భారతీసేవాసక్తుఁడ నగు నాకిట్టి సదవకాశము లభింపఁజేసినందున గోలకొండ పత్రికాధిపతులకు నామఃపూర్వకమగు వందనము లాచరించుచున్నాఁడను. మహోన్నతమగు నీకార్యనిర్వహణమునెడ నెంత భక్తిశ్రద్ధలతోఁ బనిచేసినను గొన్నిలోపము లుండకపోవు అట్టివానికి నన్ను మన్నింపవలసినదిగాఁ బండితవర్యులను, కవిశ్రేష్ఠులను ప్రార్థించుచున్నాఁడను.

సీ. భగవంతు సంపూర్ణభక్తితో నుతియించి యాదర్శపురుష గీతాళిఁ దనిసి
రసరాజ శృంగార రసవాహినిం గ్రుంకి సదుపదేశము నాత్మఁ బదిలపరచి
సంచికోద్యమమ్ముఁ బ్రాశస్త్యముఁ గ్రహియించి వర్ణనావీచికావళులఁ దేలి
మహనీయ తరకథా మాధుర్యముం గ్రోలి దివ్యప్రబోధ సందీప్తిమించి

గీ. శ్రీ నిజాంరాష్ట్ర ఘనతా విశేషమెఱిఁగి
పటుకవిత్వంపుఁ దత్త్వమ్ము ప్రౌఢి నరసి
యితర రసముల చవిఁ జూచి యీ ప్రబంధ
పాఠకుల్పుణ్య పురుషార్థ భవ్యు లగుత.

గీ. ఇది యపర పారిజాతంబు, సదయహృదయ
సంతతానంద సంధాన సాధనంబు
ప్రకటితోన్మేష సౌరభ్య భాసురంబు
రాష్ట్రీయసుకవిపోషణ భ్రాజితంబు
నిత్య నూత్నగుణంబుచే నెగడు గాత.

హైదరాబాదు }
౧౨-౧౩-౧౯౩౪ }

సంపాదకుఁడు
సురవరము ప్రతాపరెడ్డి బి. ఏ. బి. ఎల్.

విషయసూచిక

1.	అంకితము.	III
2.	ఆశీస్సు.	IV
3.	ఆత్మకూరు సంస్థాన చరిత్ర	V
4.	ప్రస్తావన	XI
5.	కవితాభాగము:—	
	౧ స్తోత్రములు ... ౧	
	౨ మహాపురుషప్రశంస ... ౮౩	
	౩ శృంగారము ... ౧౦౭	
	౪ హితోపదేశము ... ౧౨౫	
	౫ సంచికా ప్రశంస ... ౧౪౯	
	౬ వివిధవర్ణనలు ... ౧౬౭	
	౭ కథాలహరి ... ౨౩౭	
	౮ ప్రబోధము ... ౨౮౧	
	౯ నిజాంరాష్ట్రప్రశంస ... ౨౯౯	
	౧౦ కవిత్వతత్త్వము ... ౩౦౧	
	౧౧ సంకీర్ణము ... ౩౨౧	
6.	కవిపరిచయము	౩౪౯
7.	పూర్వకవి పరిచయపీఠిక	౩౮౯
8.	పూర్వకవి పరిచయము	౩౯౪

పటముల సూచిక

౧. రాజా శ్రీరామభూపాలరావు బహద్దరుగారు. ఆత్మకూరు సంస్థానాధిపతులు. I

౨. సంపాదకుడు కవి. ౨౫౭. మురహరము ప్రతాపరెడ్డిగారు బి. ఏ. బి. ఎల్, II

౩ కవి. ౧ శ్రీకృష్ణ బ్రహ్మతంత్ర పరకాల యతీంద్రులవారు ౮

౪. కవి. ౯౫ శ్రీవాగీశ బ్రహ్మతంత్ర పరకాలస్వాములవారు ,,

౫. కవి. ౨౯౧. చిదిరెమఠము వీరభద్రశర్మగారు ౯

౬. కవి. ౨౫౪. యామవరము రామశాస్త్రిగారు ,,

౭. కవి. ౯౨. శ్రీమదభినవరంగనాథ బ్రహ్మతంత్ర పరకాలస్వాములవారు ౪౮

౮. కవి. ౨౮౧. పులిజాల వేంకటరంగారావుగారు ౪౯

౯. కవి. ౧౯౯: బూర్గుల రామకృష్ణారావుగారు ,,

౧౦. కవి ౧౬౬. వలంతపుర్ చక్రవర్తుల తంయాల లక్ష్మీనృసింహాచార్యులుగారు ౧౦౦

౧౧. కవి. ౩౦౪. తెలకపల్లి రామచంద్రశాస్త్రిగారు ౧౦౧

౧౨. కవి. ౧౮౦. యం. కృష్ణారావుగారు ,,

౧౩. కవి. ౯౮. కో. కి. ఇగ్గె సంపత్కుమారాచార్యులుగారు ,,

౧౪. కవి. ౨౧౧ ముద్దువీడు వేంకటరామ నరసింహారావుగారు ౧౪౮

౧౫. కవి. ౩౨౭. మాడపాటి. హనుమంతరావుగారు ,,

౧౬. కవి. ౨౨౧. కే. వి. పురుషోత్తమరావుగారు ౧౪౯

౧౭. కవి. ౧౧. బుక్కపట్టణం శ్రీనివాసాచార్యులుగారు ,,

౧౮. కవి. ౪౩. కొల్లూరి రాజేశ్వరరావుగారు ౨౦౦

౧౯. కవి. ౯౯. వేలూరి రంగధామనాయుడుగారు ,,

౨౦. కవి. ౬. వారణాసి రామయ్యగారు ౨౦౧

౨౧. కవి. ౨౧౯. రామకవచం అనంతశాస్త్రిగారు ,,

౨౨. కవి. ౨౦౯. రామకవచం కృష్ణయ్యగారు ౨౪౮

౨౩. కవి. ౩౦౯. పుల్లగుమ్మి వేంకటాచార్యులుగారు ,,

౨౪. కవి, ౧౮౫. యం. ఉమామహేశ్వరరావుగారు ౨౪౯

౨౫ కవి. ౧౨౮. కల్లాల సదాశివశాస్త్రిగారు ,,

౨౬. కవి. ౨౨౩. అవధానం శేషశాస్త్రిగారు ,,

౨౭ కవి. ౨౭౦. గంగుల సాయిరెడ్డిగారు ౩౦౦

౨౮. కవి. ౫౯. కవం వేంకట నరసింహారావుగారు ,,

౨౯. కవి. ౨౮౨. ఆరిగె రామస్వామిగారు ౩౦౧

౩౦. పూర్వకవి. ౧౪౫ తి. వ. కిరీటి వేంకటాచార్యులవారు ౩౮౮

౩౧. పూర్వకవి. ౧౫౯ శ్రీనివాస దేశికులవారు ౩౮౯

౩౨. పూర్వకవి. ౨ తిరుమల బుక్కపట్టణము అన్నయ దీక్షితాచార్యులవారు ,,

కవినామసూచిక

అ

పేరు	పుట
అంజనిదాసు, ఆత్మకూరు	౧౪౧
అచ్యుతరాజు, చక్రహరి	౨౦
అచ్యుతరాజు, భట్టు	౪౬
అజ్మతుల్లా	౧౭౪
అణ్ణయాచార్యులు, బుక్కపట్టణము	౩౩౭
అనంత రాఘవాచార్యులు, వంద్యాల	౩౩౦
అనంత రామయ్యశర్మ, ఊటుకూరు	౨౦౩
అనంతరామశర్మ, శాస్త్రులవారు	౬౪
అనంతశాస్త్రి. శ్రీరామకవచము	౨౦౭
అనంతాచార్యులు, కర్నమడకల	౧౦౯
అనంతాచార్యులు, భట్టర్	౩౨౪
అభినవ రంగనాథ బ్రహ్మతంత్ర పరకాలస్వాములు	౭౧
అమృతరెడ్డి, గవ్వా	౨౭౪
అళహసింగరాచార్యులు, గోవర్ధనము	౧౫౬
అహోబలాచారి, పుల్లగుమ్మి	౮౫

ఆ

పేరు	పుట
ఆంజనేయకవి, పంతము	౩౨౫
ఆండాలమ్మ, శ్రీ	౨౭౩
ఆంధ్రమాసు, నీ: ఇ	౩౦౬
ఆనందమాంబ, పునిగోటి	౨౯౩

ఇ

పేరు	పుట
ఇందుమతీబాయి, సోమరాజు	౧౭౮

ఉ

పేరు	పుట
ఉమామహేశ్వరరావు, యం.	౧౪౭

ఎ

పేరు	పుట
ఎల్లారెడ్డి, బొన్న	౨౩

క

పేరు	పుట
కిష్టయ్య. అత్రి	౧౩౦
కృష్ణదాసు: గంగ	౬౮
కృష్ణదేశికాచారి. వి	౧౪౨
కృష్ణబ్రహ్మతంత్ర పరకాలస్వాములు	౧
కృష్ణమాచారి, వెంకటమాల్	౧౬౦
కృష్ణమాచార్యులు, గోవిందుల	౩౧౯
కృష్ణమాచార్యులు, మోటుపల్లి	౧౪౦
కృష్ణమాచార్యులు, హోసదుర్గం	౫
కృష్ణయ్య, రామకవచం	౨౦౧
కృష్ణశాస్త్రి, టి.	౧౬౨
కృష్ణశాస్త్రి, భావి	౧౨౯
కృష్ణశాస్త్రి, శ్రీధర	౪౯
కృష్ణశాస్త్రులు. శ్రీధర	౩౩౮
కృష్ణాచార్యులు, శృంగారం	౨౫౫
కృష్ణానంద భారతీదేశికులు	౧౯౯
కృష్ణారావు, కే. వి.	౩౪౭
కేశవరావు, రంగరాజు	౨౬౩
కేశవులు, గుండా	౭౨
కొండలరావు, ఐతరాజు	౧౩౪
కొండలరావు. చెన్నమరాజు	౧౯౨

గ

పేరు	పుట
గిరిధరరావు,	౩౧౦
గుండేరావు, హెచ్.	౧౬౯
గోపాలరావు, అయిల్నేని	౫
గోపాలరావు. ఒద్దిరాజు	౨౩౬
గోపాలరావు, కొండపల్లి	౧౦౬
గోపాలరావు, పులిజాల	౧౩౩
గోపాలరావు, మాకేటి	౧౨౨
గోపాలాచార్యులు, తాటిపర్తి	౧౯౧
గోపాలాచార్యులు, నరహరి	౧౩౭

చ, జ, జ్ఞ

పేరు	పుట
చంద్రమౌళి	౭౦
చంద్రమౌళిశాస్త్రి, విశాల	౪౫
చంద్రయ్య, ఇబ్బనూరు	౯౯
చంద్రశేఖరశర్మ పల్లా	౧౬౬
జగన్నాథం, కలిగం	౨౯
జగన్నాథాచారి. శేషం	౨౦౪
జగన్నాథాచార్యులు, వానమామల	౨౩౦
జానకిరాంరెడ్డి. గవ్వ	౨౯౧

పేరు	పుట
జాషువా, కే. యస్.	౧౭౩
జీవరత్నము, చెరకొండ యం. వై.	౧౦౩
జ్ఞానమాంబ	౪౬
త	
తిరుమలాచార్యులు, సుదర్శనం	౪
ద	
దీక్షాచార్యులు, హరితి	౩౪౦
దుర్గాప్రసాదరావు, ప్రత్తిపాక	౧౦౪
దేశ్‌పాండే, జి. యం.	౯౮
దేశికాచార్యులు, మాడభూషణం	౨౧౩
ధ	
ధర్మయ్యశాస్త్రి, టి.	౩౦౨
న	
నందిరామశాస్త్రి, పరకాల	౧౬౫
నమ్మాళ్వార్లు, అత్తి	౩౯
నరసయ్య, కేశవపట్నం	౩౪
నరసరాజు, చక్రహరి	౧౯
నరసింగశాస్త్రి, అభినవ పాణిని	౧౯౮
నరసింహము, వాడాల	౨౦౮
నరసింహావధాని, శేరిళ్ల	౩౨౮
నరసింహావధాని, కొక్కెరేని	౩౪౪
నరసింహారెడ్డి, బొల్లెడ్డి	౨౦౭
నరసింహశాస్త్రి, ఖండవల్లి	౯౨
నరసింహశాస్త్రి, దీక్షితుల	౨౩౦
నరసింహసిద్ధాంతి, నామపల్లి	౩౨౯
నరసింహాచారి, కందాళ	౨౩౫
నరసింహాచార్యులు, చింతామణి	౨౨౯
నరసింహాచార్యులు, చింతామణి	౩౩౩
నరసింహాచార్యులు, డింగరి	౩౨౭
నరసింహాచార్యులు, బెల్లంకొండ	౨౮౬
నరసింహాచార్యులు, మొలుగు	౨౯౬
నరసింహాచార్యులు, విక్రాల	౩౨౬
నరసింహాచార్యులు, వెలికట్టె	౨౨౯
నరసింహాచార్యులు, సేనాపతి	౩౧౯
నరసింహారావు, ఏ.	౬౫
నరహరికవి, వట్టెము	౨౯౮
నరహరిరావు, మురళీధర్	౨౬
నాగభూషణరావు, మామునూరు	౩౦౮
నాగయ్యశాస్త్రి, ఉమాపతి	౬౯
నారసింహకవి, చిలుమత్తి	౨౧౪
నారాయణభట్టుమూర్తి, చక్రహరి	౨౩౦
నారాయణాచార్యులు, కొండపాక	౩౩౦
నారాయణాచార్యులు, గోవర్ధనం	౯౨
నిలకంఠ చంద్రమౌళీశ్వరకవులు	౨౭౫
నృసింహాచార్యులు, కంచి	౭౨
నృసింహాచార్యులు, కే. వి.	౧౫౭
నృసింహాచార్యులు, గొబ్బూరి	౨౫౯
నృసింహాచార్యులు, వీరవల్లి	౧౨౩
ప	
పట్టాభిరామారావు, ముదిపట్ల	౧౨౨
పట్టాభిరామారెడ్డి, గొంతిరెడ్డి	౨౦౫
పద్మనాభయ్య, ఆమురచింత	౧౩౫
పాండురంగయ్య, టి.	౬౬
పాపకవి, వట్టెము	౨౮
పాపయ్యశాస్త్రి, తిరువరంగం	౨౨౪
పాపశాస్త్రి, కడుకుంట్ల	౨౪౬
పురుషోత్తమదాసు, చివ్వల	౨౦
పురుషోత్తమరావు	౨౭౯
ప్రద్యుమ్నరాజు, పాపకంటి	౩౪౩
ప్రహ్లాదయ్య, కోటిక	౪౯
పెరుమాళ్ రాజు, చెన్నమాధవుని	౬౬
పెరుమాళ్ళాచారి, అర్వకం	౨౪
ప్రతాపరెడ్డి, సురవరం	౨౪౭
బ	
బాలయోగి, పొతంశెట్టి	౨౨౨
బుక్క వేంకటాచార్యులు, మంగళ్ల	౩౪౦
బృహస్పతిరావు, మేడిశెట్టి	౮౯
బ్రహ్మయ్యలింగశాస్త్రి, ముదిగొండ	౧౧౮
భ	
భరతయ్య, పస్పుల	౧౭౦
భవానీసింగు, రాఠూరు	౯౩
భాస్కరలింగము, వాగంటి	౨౫

మ

పేరు	పుట
మల్లికార్జునార్యులు, ముడిగొండ	౩౨౪
మల్లయ్య, పురాణం	౩౦౪
మహబూబాలీ, వ్యాపర్ల	౧౪౭
మహాదేవశాస్త్రి, పులిపాక	౧౦౫
మాణిక్యరావు, వేలూరు	౧౫౮
మాధవరావు, యం. వి.	౨౦౦
ముక్తిలింగం, గుండా	౧౪౮

య

పేరు	పుట
యల్లయ్య, కొండా	౨౩
యామునాచారి, కే	౩౯
యోగానందరావు, బొమ్మకంటి	౧౩౬

ర

పేరు	పుట
రంగకవి, తిరువాయిపేట	౨౯౩
రంగదాసు	౧౫౯
రంగధామనాయుడు, వేలూరి	౯౧
రంగనాథాచారి	౫౬
రంగయ్యచారి, తిరువాయిపేట	౪౪
రంగయ్య, మేల్నాటి	౧౧౭
రంగాచారి, మార్చాల	౪౪
రంగాచార్యులు, నల్లాన్‌చక్రవర్తుల	౩౧౭
రంగాచార్యులు, పేరక	౩౪౨
రంగాచార్యులు, బుక్కపట్టణము	౧౩౯
రంగాచార్యులు, బుక్కపట్టణము	౩౪౮
రంగాచార్యులు, శ్రీపురము	౩౪౮
రంగావధానిస్వామి	౩౨
రంగారావు, బోయినిపల్లి	౧౭౧
రత్నమ్మ, మాభానుపేట	౧౪౮
రాఘవాచార్యశాస్త్రి, అచి	౬
రాఘవాచారి, నంబాకము	౧౭
రాఘవాచారి, నల్లానిచక్రవర్తుల ప్రతాపము	౧౧౮
రాఘవాచార్యులు, నల్లానిచక్రవర్తుల ప్రతాపము	౧౮౯
రాఘవయ్య, రాళ్లబండి	౨౪౩
రాఘవరంగరావు, ఒద్దిరాజు	౧౫౩
రాఘవరెడ్డి, గార్లపాటి	౨౧౨
రాఘవాచార్యులు, మాడభూషి	౩౪౬
రాజమౌళి, గుండ్లా	౩౩
రాజయ్య, ఇ	౨౩౨
రాజరెడ్డి, బొమ్మిరేని	౩౨౮
రాజలింగకవి, గుండా	౩౪౭
రాజారాం, వైద్యము	౧౪౧
రాజేశ్వరరావు, కొల్లూరు	౪౧
రాజేశ్వరరావు, చివికె	౧౨౦
రాజేశ్వరరావు, వడగం	౨౯౬
రాజేశ్వరరావు వడగం	౧౮౪
రాధాకిషన్‌రావు, జి	౨౧౦
రామకృష్ణయ్య, భట్టురాజు	౩౫
రామకృష్ణశాస్త్రి, నేతి	౮౪
రామకృష్ణారావు, కోనాటి	౧౭౭
రామకృష్ణారావు, బూర్గుల	౧౭౨
రామకృష్ణారావు, యం	౧౮౩
రామచంద్రకవి, అమరచింత	౧౦౧
రామచంద్రకవి, బుక్కపట్టణము	౩౧౪
రామచంద్రరావు, కొండపల్లి	౬౭
రామచంద్రరావు, గాదె	౨౬౮
రామచంద్రశర్మ, పల్లా	౧౯౦
రామచంద్రశాస్త్రి, తెలికిపల్లి	౩౧౬
రామచక్రము, కే	౧౪౫
రామదాసు, తూము	౩౩౫
రామదాసుకవి, వరకవిగద్దము	౫౭
రామన్నగుప్త, బచ్చు	౫౨
రామబ్రహ్మాచార్యులు, తోగిటి	౩౨౩
రామయ్య, మతము	౬౦
రామయ్య, వారణాసి	౮
రామరాజు, బీ.వి	౨౨౧
రామరాజు, కోత్వాలి	౨౨౨
రామలింగశాస్త్రి, వారి	౧౦౬
రామశాస్త్రి యామవరము	౨౩౯
రామసింహము, రాఘవనగరము	౧౯౬
రామస్వామి. ఆకిగె	౨౯౫
రామాచారి, మార్చాల	౩౮
రామాచారి. వెంకటగిరి	౪౨

గోలకొండ కవుల సంచిక,

పేరు	పుట
రామానుజాచారి, గోవర్ధనం	౩౪౩
రామానుజాచారి, పేరూరు	౧౫౧
రామానుజాచారి, ముదుంబ	౪౪
రామానుజాచారి; సముద్రాల	౫౪
రామారావు ఖండేరావు	౩౧
రాములు, యస్. బి	౩౫
ల	
లక్ష్మణ దేశికులు, నారింగంటి	౩౩౩
లక్ష్మణరాయుడు, రజాల్లి	౩౨
లక్ష్మణశాస్త్రి, కప్పగంతుల	౧౨౩
లక్ష్మణశాస్త్రి. చిదిర	౧౩౮
లక్ష్మణశాస్త్రి, పదిర	౬౨
లక్ష్మణసింగు	౫౦
లక్ష్మణాచారి, కందాళ	౧౬౨
లక్ష్మణాచార్యులు. వానమామలై	౩౪౬
లక్ష్మమ్మ, గంగా	౨౧౭
లక్ష్మయ్య, పేల్పూటి	౩౦
లక్ష్మిదేవమ్మ వి	౨౭౭
లక్ష్మీనరసమ్మ బి	౫౧
లక్ష్మీనరసింహారావు ఒద్దిరాజు	౧౬
లక్ష్మీనారాయణ, ఆకుల	౮౮
లక్ష్మీనారాయణ, శ్రీరాముల,	౯౭
లక్ష్మీనారాయణశాస్త్రి, ఓరుగంటి	౧౮౬
లక్ష్మీనృసింహరాజు, ఆంబటి	౯౪
లక్ష్మీనృసింహాచార్యులు, నల్లంకీపూర్ చక్రవర్తుల కందయాం	౧౫౪
లక్ష్మీనృసింహాచార్యులు, సముద్రాల	౧౬౧
లక్ష్మీబాయి	౧౦౨
లింబాద్రిరెడ్డి, పింగిలి	౨౩౩
వ	
వరదరాజులు, తూము	౧౩౨
వరదాచార్యులు, పి. వి.	౨౨౭
వరదాచార్యులు, వానమామలై	౨౩౧
వరవరరావు, మాటేటి	౨౧
వాగీశ్వరబ్రహ్మతంత్ర పరకాలస్వాములు	౭౫
వాసుదేవశర్మ, వాజాల	౧౧౦
విశ్వనాథకవి, మదిగొండ	౪౭
విశ్వనాథరావు, బోయినపల్లి	౧౭౬
విశ్వనాథశాస్త్రి, అత్తలూరు	౨౮
విశ్వనాథశాస్త్రి, బి.	౨౯౭
విశ్వనాథశాస్త్రి, శిరిశెల్లి	౧౦
విశ్వేశ్వరశాస్త్రి పత్రి	౩౧౫
వీరభద్రశర్మ. చిదిరెమఠము	౩౦౩
వీరభద్రశాస్త్రి, శివదేవుని	౮౧
వీరమల్లు, కొండపర్తి	౨౫
వీరయ్య, చిదిరెమఠము	౧౧౫
వీరరామయ్య, కంబము	౧౪
వీరాస్వామి, మేడిశెట్టి	౨౧౯
వీరేశలింగశాస్త్రి, మదిగొండ	౫౩
వెంకయ్య: మాడుగుల	౩౨౭
వేంకట అప్పారావు, పలివెల	౫౮
వేంకటక్రిషన్ రావు, రంగరాజు	౧౩౧
వేంకట కృష్ణకవి, మండడి	౩౦౯
వెంకటకృష్ణమాచార్యులు, పెరుంబూరు	౩౧౮
వేంకటకృష్ణరాయుడు, అన్నగారి	౧౧౪
వేంకటకృష్ణారావు, రేమిడిచర్ల	౨౯౦
వేంకటధర్మారావు, రంగరాజు	౧౭౫
వేంకటనరసింహశాస్త్రి, కేశవపంతుల	౨౧౬
వేంకటనరసింహాచారి. కందాళ	౧౭౬
వేంకటనరసింహారావు, వనం	౨౫౪
వేంకటనృసింహాచారి, అమ్మట్ల	౨౨౮
వేంకటనృసింహాచార్యులు, ఆసూరివారి	౨౨౪
వేంకటనృసింహాచార్యులు, అనంతవాడి	౧౨౧
వేంకటనృసింహాచార్యులు, ఆచ	౭౬
వేంకటనృసింహాచార్యులు, గంధం	౧౧౩
వేంకటనృసింహాచార్యులు, [illegible]	౩౩౧
వేంకటనృసింహాచార్యులు, [illegible]	౧౦౫
వేంకటనృసింహాచార్యులు, నల్లాన్ చక్రవర్తుల కందయాల	౨౦౩
వేంకటపెన్నరంగాచార్యులు, నల్లాని చక్రవర్తుల కందయాల	౮౭
వేంకటపౌండరీకయాజులు	౧౯౭
వేంకట భుజంగకవి, ఫంట	౫౫

కవి నామ సూచిక

పేరు	పుట
వేంకటరంగారావు, పుసిజాల	౨౯౮
వేంకటరాజన్న, వైద్యవర	౨౭౪
వేంకటరాజశర్మ, యామవరం	౨౭౩
వేంకటరామకవి, ఇ. పి.	౩౩౨
వేంకటరామకృష్ణులు.	౧౯౮
వేంకటరామనరసింహారావు, షబ్నవీసు	౨౦౨
వేంకటరామరాజు, చెన్నమాధవ	౨౬౩
వేంకటరామానుజాచార్యులు, శేషభట్టరు	౧౪౧
వేంకట రామారావు, జములాపురం	౬౧
వేంకటరామారెడ్డి, బండి	౪౨
వేంకటరావు, ఉత్పల	౮౪
వేంకటరావు, వలిపె	౧౧
వేంకటరెడ్డి, గుడిపల్లి	౩౪౬
వేంకట లక్ష్మమ్మ, రాణిసర్దేశాయి	౧౮౩
వేంకటశర్మ, గంపెల్లూరు	౧౨౮
వేంకటశాస్త్రి, వనుకూరు	౨౦౬
వేంకటశాస్త్రులు, యామిజాల	౨౦౪
వేంకటశ్రీనివాసరావు, రాజా	౪౬
వేంకటసుబ్బారావు, వెడిమజ్జి	౯౯
వేంకటాచలపతిరావు, దేవులపల్లి	౯౫
వేంకటాచారి, నెరళ్ల	౧౬౮
వేంకటాచారి, బి. కే.	౧౯౩
వేంకటాచారి, బెల్లంకొండ	౧౪౫
వేంకటాచారి, విక్రాల	౫౬
వేంకటాచార్యులు, ఆది	౨౯౪
వేంకటాచార్యులు, జోశ్యము	౩౮౫
వేంకటాచార్యులు, తోపు,	౩౦౧
వేంకటాచార్యులు, నేరళ్ల	౧౦౦
వేంకటాచార్యులు, పంచాంగము	౨౨౫
వేంకటాచార్యులు, పుల్లగుమ్మి	౩౨౦
వేంకటాచార్యులు, బుక్కపట్టణం	౩౮౫
వేంకటాచార్యులు, వటపురి	౩౩౫
వేంకటేశ్వరరావు, చెన్నమరాజు	౧౯౫
వేంకటేశ్వరరావు, దేశముఖు	౪౫
వేణుగోపాలరావు, కొప్పనూరు	౧౬౬
వేణుగోపాలాచార్యులు, మరుతాటి	౨౭
వేదాంతాచార్యులు, చిగుళ్లశేవు	౩౩౯
వేదాంతాచార్యులు, హాసముద్రం	౩

శ

పేరు	పుట
శంకరశర్మ, గిర్మల	౨౭౯
శంకరశాస్త్రి, ముదిగొండ	౩౩౨
శఠగోపాచార్యులు, కందాళ	౪౪
శాయిరెడ్డి, గంగుల	౨౭౬
శివరామశాస్త్రి	౩౮౧
శివరామశర్మ, వెల్లాల	౭
శివరామసిద్ధాంతి	౨౩౨
శేషగిరిరావు, నందయరాజు	౧౧౧
శేషయ్య, అలువాల	౨౨౧
శేషశాస్త్రి, అవధానం	౨౦౧
శ్యామరాజు, బి. వి.	౨౩౮
శ్రీనివాసరామానుజాచార్యులు, హాసముద్రము	౭౭
శ్రీనివాసరాయశర్మ, చకిలం	౨౦౧
శ్రీనివాసరావు, కూడవల్లి	౧౭౫
శ్రీనివాసాచారి, పుల్లగుమ్మి	౧౪
శ్రీనివాసాచారి, బుక్కపట్టణము	౧౨
శ్రీరంగాచార్యులు, తిరుమలగుడిగంటి	౩౦౧
శ్రీరంగాచార్యశాస్త్రి, నెమిలికొండ	౬౦

స

పేరు	పుట
సంజన్న, గొబ్బూరు	౧౨౭
సంపత్కుమారాచారి, కో. క., అణ్ణా	౭౯
సత్యనారాయణమూర్తి, కన్నెకంటి	౩౦౭
సత్యనారాయణరావు, పేటూరు	౧౨౧
సత్యనారాయణరావు పేటూరు	౧౭౧
సత్యనారాయణరావు క, హే	౨౭౯
సత్యనారాయణరావు, బొమ్మకంటి	౩౮౧
సత్యనారాయణశాస్త్రి, దేవంభట్ల	౩౦౬
సత్యనారాయణశాస్త్రి, పత్రి	౯
సత్యనారాయణాచారి, ధర్మపురి	౩౬
సదాశివశాస్త్రి, వెల్లాల	౧౦౯
సయ్యదలీ	౩౩౬
సాంబయ్య, ముత్యంపేట	౩౩౫
సాంబశివకవి, ముదిగొండ	౩౨౯

పేరు	పుట
సింగరశాస్త్రి, ఆకుంతల	౩౯
సింగరాచారి గోవర్ధనం	౧౭౭
సింగరాచారి, నలంతిఘల్ చక్రవర్తుల తంయాల	౧౫౨
సింగరాచార్యులు, చింతామణి	౩౮౨
సింహాచారి, కవితార్కిక	౨౯
సిద్దప్ప, రాజయోగి	౯౬
సీతాపిరాట్టమ్మ, కే	౨౯౫
సీతారామచంద్రరావు, ఒద్దిరాజు	౩౧౩
సీతారామశర్మ, భాగవతము	౫౨
సీతారామశాస్త్రి, వనము	౧౨౭
సీతారామానుజాచార్యులు, మరింగంటి	౨౦౨
సీతారామానుజాచార్యులు, దరూరు	౩౩౯
సీతారామరావు, కొల్లూరు	౨౨౬
సుబ్బారావు, గొట్టుపర్తి	౧౮౮
సుబ్రహ్మణ్యశాస్త్రి, గుడిమంచి	౨౫౨
సూర్యనారాయణరావు, ఊటుకూరు	౨౯౨
సోమలింగము, పూజారి	౧౮౫
సోమశేఖరకవి, తుమ్మగోటి	౨౨౦
హ	
హనుమచ్ఛర్మ, పెండ్యాల	౧౧౬
హనుమంతరావు, అమనగల్లు	౩౮౭
హనుమంతరావు, మాడపాటి	౩౩౮
హనుమంతురెడ్డి, జొన్నలగడ్డ	౨౯౨
హనుమత్కవి, గజవల్లి	౭౩
హనుమద్దాసు, రెడ్డిపట్టి	౧౮౬
హరిగోపాలసూరి, మణిమణి	౨౨

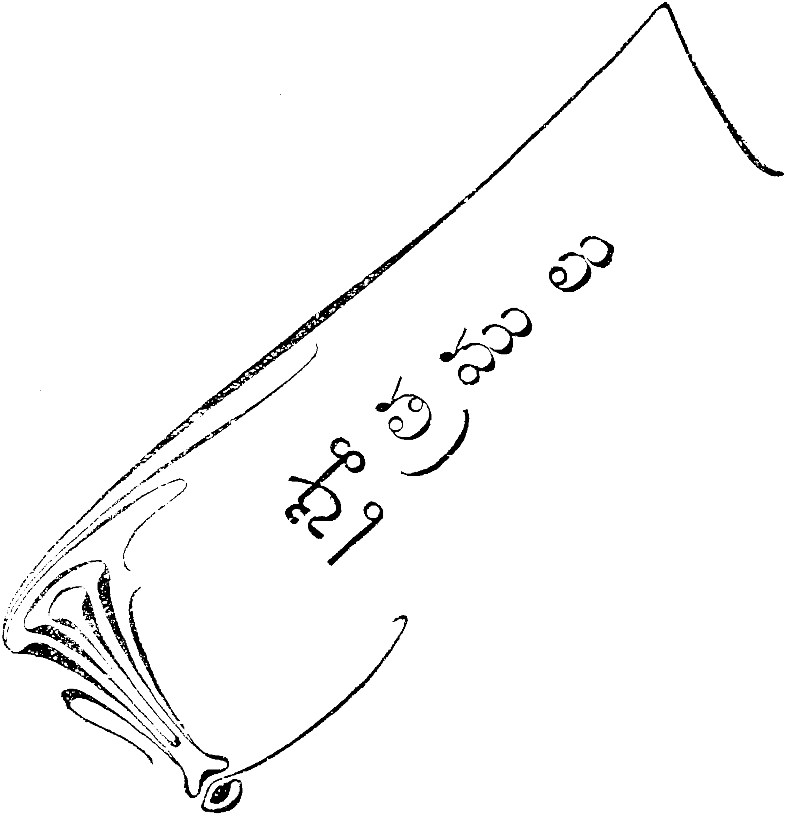
శ్రీరస్తు

శ్రీ భారత్యై నమః.

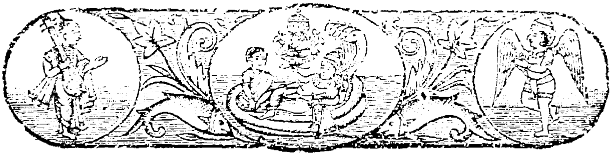

శ్రీనారాయణాష్టకమ్

శ్రీమత్పరమహంస పరివ్రాజకాచార్య శ్రీకృష్ణపరబ్రహ్మతంత్ర.
పరకాల యతీంద్రులు

ధారాధరప్రవర నీరాజనీయరుచి పూరాయలోకగురవే
ఘోరాహతక్షుభిత నారామరాధిపతిసారాజ్యకల్పతరవే
నారాయణాయ ఘనసారావభాసిరుచి ధారాశుభవ్యయశసే
పారాశరీన్ద్రకలి తారాధనాయనతి రారాదుదాత్తమహసే, ౧

స్మేరాసితాభ్రరుచి దోరాహవాకలన ధీరాత్మదిత్యసుషమం
తారాధిపానిశ సమారాధనీయముఖ వారాశిజాత్తవిభవమ్
స్వారాజముఖ్యసుర వారాగ్ర్యమౌళిమణి నీరాజితాఙ్ఘ్రియుగళం
మారాదపీహ సుకుమారాకృతిం నమత నారాయణంననుజనాః. ౨

వేలాతిశాయిశుభ లీలామృతాబ్ధిభవ బాలావిహారసుమహా
డోలాయమానవన మాలామనోహర మరాలాలకం సుతిలకమ్
నీలామ్బరాగ్రజ శిశు పాలాన్తకాది యదుమాళావుదఞ్చితపదమ్
శ్రీలాల్యమఞ్చయదుశైలావతంస మవహేలామపాస్యహృదయ. ౩

బాలాతపచ్ఛురిత నీలాభ్రవత్కనక చేలాదృతే ర్విలసితం
కైలాసశైలపతి శూలాయుధాదినుతి కోలాహలప్రముదితం
ఏలాలవఙ్గముఖ సాలాభిరామయదు శైలాగ్రశృఙ్గవసతిం
నీలాదిదివ్యమహిషీలాలితాఙ్ఘ్రి మను వేలాఞ్చితం రచయతమ్. ౪

పాయాత్సదాశ్రిత మపాయాదిమంజన ముపాయాన్తరేషువిముఖం
శ్రీయాదవాద్రిరమణీయామహస్తతిర మేయాత్మదివ్యమహిమా
దేయాచ్ఛతాదృగనపాయాంశ్రియంవిధుతకాయాస్తరా
న్వ్యయకథాం
ధ్యేయాత్మభవ్యతమ కాయాఽభివిశ్లథిత కాయాధవార్తివితతిః.

శ్రేయాంసిదాతుమిహ భూయాంసి మేజగతి భూయాత్స
ఏవహిపటుః
శ్రేయాన్స్వమానధిభుయో యాదవాచలము పేయాయ-
వైష్ణవపదాత్
ఆయాస్యకాయమపి ధేయాః సుగాఢమపి నేయాజ్ఞనానతితరాం
హేయాన్నితాన్తమను పేయాః విపద్యపిచ నేయాంకదాఽపి
శరణమ్. ౬

శ్రీరామోభ్యనిధిభాగధేయ విభవాన్దారానుదారాకృతి
స్మేరాః స్మేరసిలాలయన్మణిమహాహారాంసుధారాశ్చతే
పారావారగభీరిమాఽబ్జజ శునాసీరాదిమారాధితః
సారాంసమ్పద మాతనోతు నమతాం వారాయ నారాయణః ౭

శ్రీరామానుజసంయమీన్ద్రవిభవాధారాయితస్తత్ప
స్సారాగస్య మహత్ఫలం జగదలంకారాయమాణస్థితిః
ఐరావత్యనఘశ్రియాఽనవరతం రారాజ్యమానశ్శ్రియా
పారార్థ్యాచ్ఛరణాగతాః వితనుయాన్నారాయణోఽస్మాః
ప్రియాః. ౮

శ్రీబరిహన్మంత్రపరకాలపదావతంస
శ్రీకృష్ణసంయమికృతం సతతం పఠన్తః
నారాయణాష్టకమిదం తదపాఙ్గధారా
సారాభిషేకశిశిరాస్సుఖినో భవన్తు.

శ్రీ

శ్రీకృష్ణబ్రహ్మతన్త్రార్యవేదపాదస్తవము

శ్రీ హాసముద్గం వేదాంతాచార్యులు గారు

విశిష్టాద్వైతసిద్ధాన్తశుద్ధాన్తస్థితమానసమ్
శ్రీకృష్ణబ్రహ్మతన్త్రార్యం పశ్యేమ శరదశ్శతమ్. ౧

శ్రీకృష్ణబ్రహ్మతన్త్రాఖ్యాన్నమస్కృత్య గురూత్తమాన్
ప్రాప్య తత్కరుణాదృష్టిం జీవేమ శరదశ్శతమ్. ౨

పరకాలయతిశ్రేష్ఠం జ్ఞానప్రదమహర్నిశమ్
సంసేవ్య ప్రకృతిం జిత్వా నందామ శరదశ్శతమ్. ౩

శ్రీకృష్ణబ్రహ్మతన్త్రార్యాత్సద్వేదాన్తశిరోమణేః
పర్యాయలక్ష్మణాచార్యాత్ మోదామ శరదశ్శతమ్. ౪

విద్యాచార్యాయ సద్విద్యానిష్ణాతాయ నమో నమః
ఇతి సన్మన్త్రముఖరా భవామ శరదశ్శతమ్. ౫

ప్రణమామః పరమాచార్యం గణయామో న విపత్తతిమ్
జనవర్యేడ్యగురోః కీర్తిం శృణవామ శరదశ్శతమ్. ౬

బ్రహ్మతన్త్రగురుసన్నుతఖ్యాతిమేవహి శుభప్రదామ్
మోదమేదురముఖా వయం ప్రబ్రవామ శరదశ్శతమ్. ౭

గృణాన్తో నామ శుభదం సదాచార్యస్య మధురం సతామ్
రమాకాన్తస్యదయయాఽహితైః అజీతాస్యామ శరదశ్శతమ్. ౮

3

ప్రార్థనాంజలి.

శ్రీ సుదర్శనం తిరుమలాచార్యులు గారు.

ఉ. శ్రీపతి సన్మనోవసతి
జీవనదద్యుతి ధూత చంచలా
రూప విభూతి మధ్యమ ని
రుద్ధ మహాంబర భాతి సద్విజే
లాపతి రాజమాన గతి
లక్షిత చక్రధర స్థితి స్తనో
ద్దీపిత హార గోప యువ
తీపతిమాకు శుభంబుఁ జేయుతన్. ౧

చ. స్ఫురదరహాస వక్త్రమతి
సుందర కంజ సమీక్షణంబులున్
అరుణ సుధా సమాధరము
హస్తికరోపమ దీర్ఘబాహువుల్
సిరినిరవొందు వక్షమును
సింహకిశోర సమాన మధ్యమున్
హరిహయనీల సద్రుచిని
భాగము గల్గిన రామమూర్తి సు
స్థిరముగ నాకుఁ దోఁచుఁ గనుఁ
జేర్చిన యప్పుడు విచ్చినప్పుడున్. ౨

చ. నగుమొగమున్ సుమధ్యమును
నల్లనిదేహము లచ్చి కాట ప
ట్టగు నురమున్ మహాభుజము
లంచిత కుండల కర్ణముల్ మదే
భగతియు నీలవేణియుఁ గృ
పామృత దృష్టియుఁ గల్గి వెన్నుఁడి
మ్ముగఁ బొడసూపుగాతఁ గను
మూసిన యప్పుడు విచ్చినప్పుడున్. 3

౪

శ్రీ హయగ్రీవ ప్రబోధస్తుతి

కవికులతిలక

శ్రీ హాసదుర్గం కృష్ణమాచార్యులు గారు

సరససరసస్మేరాంభోజోదరోద్గళితామితా
తి మధురమధుక్షోదక్షేపాత్త్యుదంచితసౌరభః
మృదులమృదులంవాతప్రాతో౽నువాతిదయానిధే
భవతుభవతస్సుప్రాతం శ్రీహయానన! వాసరమ్ ౧

త్వన్మూర్తేః ద్యుతి సామ్యసంపదమసౌ సంప్రాప్తకామస్స్వప
స్త్వష్ట్రాధః కృతమస్తకో౽పి నయథాపూర్వత్వమేవాశ్నువన్
అప్రాప్త్యాస్వమనోరథస్య మలినశ్శుభ్రాంశురభ్రాంతరాత్
పాశ్చాత్యే జలధౌ తథైవ పతతి స్యాత్సుప్రభాతం తవ. ౨

అసావహ్నాంనేతా హ్యవిదితకలంకో౽హమనిశం
కలంకాక్రాన్తో౽స్మీత్యధికతరచిన్తాఘనమనాః
కలంకం సంమార్ష్టుం కిలజలనిధౌ హన్త చరమే
నిశాంనేతామగ్నో భవతిభగవన్! జాగృహి హరే! . ౩

అసావిందుర్వైరీ మమ కిల గతో౽స్తంకుముదినీ
లతేయం సంప్రాప్తా పతివిరహతో గ్లానిమధునా
వదన్త్యేవం మాద్యన్మధుకర విరావైః కమలినీ
పరీహాసం నూనం రచయతితరాం జాగృహి హరే! . ౪

సరిత్పతిసముచ్ఛలన్మకరపుచ్ఛవిచ్ఛోటనా
ద్విధూతమరుణాం మహత్తరమనర్ఘరత్నం కిము
విరాజతి సరిత్పతేరుపరి భాస్వతో మండలం
హయానన! దయానిధే భవతు తే విభాతం విభో! . ౫

౫

శ్రీమచ్ఛేషాచల వేంకటేశ స్తుతి

ఆంధ్రగీర్వాణవాణీప్రవీణ
శ్రీ ఆచి. రాఘవాచార్యశాస్త్రులు గారు

శ్రీశేషాచల శృంగదేశ విలసద్గాంగేయ హర్మ్యాంగణో
దివ్యోద్యాన విరాజమాన సరసీమాలాభి రాశోభిత
శృంగారాంచిత వీధికాయుత మహాశృంగాటకైర్భాసిత
శ్రీశ్రీవాస నివాస పత్తనవరో జేజీయతే సర్వదా. ౧

అస్మిన్నారుత్మతమణిమయో మంటపో దివ్యరత్న
స్తంభైర్యుక్తో మరకతశిలా గోపురద్వార హృద్యః
ఐంద్రైర్నీలైర్మణిభిరఖిలైః కుట్టిమో భాసితోంచ
న్ముక్తాజాలైరుపరితల సంప్రోత దీవ్యద్వితానః. ౨

మాణిక్య వజ్రమణి గుంభిత మౌళిదేశః
కస్తూరికోర్ధ్వగచితాళికపుండ్రకాంతః
రత్నోప్తకుండలవికాసితగండభాగ
శ్రీశంఖచక్ర పరిమండితదివ్యహస్తః ౩

శ్రీమత్కాంచన చేల యుక్తకటిభాగానంజితాంచత్కన
త్కాంచీఖడ్గవిరాజితఃకువలయశ్యామాకృతిశ్శ్రీధరః
బ్రహ్మేశాదిసురార్పితాబ్జతులసీమందారమాలావృతా
నందావాప్తికరాంఘ్రిపద్మయుగళో వందారుమందారకః ౪

ఏకోఽప్యసావహిశిలోచ్చయరాట్స్వయంస్యా
త్సప్తత్వమేత్య భువిసప్తగిరీంద్రసంజ్ఞః
తత్సప్తశైలశిఖరేఖిలరక్షణార్థ
మావిర్బభూవ భగవాన్పురుషోత్తమోఽసౌ ౫

౬

దత్తాత్రేయ స్తవము

శ్రీ వారణాసి రామయ్యగారు హరిదాసు

శా. శ్రీకైవల్య రమాకటాక్షవిలసచ్ఛృంగార భావప్రహా
ణాకీర్ణాంఘ్రిసరోజుఁడై తదనుభూత్యానంద సంధాన స
త్యైకానంద లసచ్చిదాన్వయవధూ సేవారతిన్ జొక్కు వి
ద్యాకల్పోన్నతుఁడైన మద్గురుని దత్తాత్రేయునిం గొల్చెదన్ ౧

శా. ఏనః పుంజముఁ బాసి శుద్ధమతులై యిష్టార్థముల్ గాంచి నా
నా నిశ్శ్రేయస సౌఖ్యముల్ జనులు గన్నారంచు విన్నాఁడ నే
నీ నామోహ మహత్తు నల్లగుటచే నీదివ్య పాదాబ్జమున్
ధ్యానంబందున నిల్పి ప్రోవుమని దత్తాత్రేయునిన్ గొల్చెదన్ ౨

మ. అనసూయాత్రుల పుణ్యసంపదఁ ద్రిమూర్త్యంశమ్ములన్ బుట్టి తా
జననంబాదిగ బ్రహ్మచర్య ఘనదీక్షన్ బూని యాకల్ప జీ
వనసిద్ధిన్ గని జ్ఞానమార్గమును సర్వస్తుత్యమై యొప్పు ని
త్య నిధానంబుగ భక్తకోటికిడు దత్తాత్రేయునిన్ గొల్చెదన్ ౩

మ. సదయుండై పరులన్ భయంకర మహాసంసార ఘోరాంబు రా
శిఁ దరింపన్ బొనరింపఁ బుట్టెనగుటన్ జిత్తంబునన్ దాను తు
చ్ఛమరంతైహికసౌఖ్య వేశముల పజ్జన్ జేర కెవ్వాఁడు స
త్యదశా రూఢత నుంచె నట్టిగురు దత్తాత్రేయునిన్ గొల్చెదన్ ౪

మ. నయధుర్యుల్ రఘురామ కృష్ణ ముఖులా నారాయణాంశుల్ జగ
న్నయధర్మంబులరక్షఁ జేయుచును గొన్నాళ్లుండి చన్నారు; నీ
వుయుగాంత ప్రళయాంతముందువు సదాపూర్ణానసూయాత్ర్య ప
త్య! యథార్థాచలతత్త్వబోధ, నిను దత్తాత్రేయునిన్ గొల్చెదన్ ౫

౭

ఆర్యాపంచకము

శ్రీ వెల్లాల శివరామశర్మగారు

కుందేందుధవళహాసా
మిందీవర లోచనామంబాం
మందరసమానజఘనా
మార్యాంప్రణతోస్మి సంతతంభక్త్యా. ౧
ఇందిందిరాభవేణీ
మిందునిభాస్యాం సరోజమృదుపాణీం
మత్తేభమందగమనా
మార్యాంప్రణతోస్మి సంతతంభక్త్యా ౨
అంచితరూపామంబా
మంగదహారాది భూషణైర్యుక్తాం
అరుణారుణవస్త్రయుతా
మార్యాం ప్రణతోస్మిసంతతంభక్త్యా. ౩
కుండలిధరార్ధదేహా
మండజయానాదిభిస్తుత్యాం
ఖండితరిపు దోర్దండా
మార్యాంప్రణతోస్మి సంతతంభక్త్యా. ౪
కేయూరమండితభుజా
మజవందితాంఘ్రీమార్యామనంగ
రిపుణాసహసంచరంతీం
కొల్లాపురీతి నగరే కుతుకేననిత్యం
సంవాసినీ మభయదాం
ప్రణతోస్మిభక్త్యా. ౫

శ్రీ శ్రీ శ్రీ శ్రీమత్పరమహంస పరివ్రాజకాచార్య
శ్రీకృష్ణ బ్రహ్మతంత్ర యతీంద్రులవారు

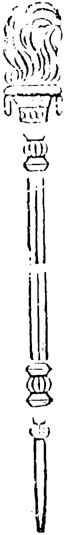

శ్రీ శ్రీ శ్రీ శ్రీమత్పరమహంస పరివ్రాజకాచార్య
శ్రీవాగీశ బ్రహ్మతంత్ర పరకాలస్వాములవారు

[౩౯౧] వేదకావ్య స్మృతితీర్థ
శ్రీ చిదిరేమఠ వీరభద్రశర్మగారు

[౩౯౮] శ్రీ యామవరము
రామశాస్త్రి గారు

౮

శంకరస్తవము

శ్రీపత్రి సత్యనారాయణ శాస్త్రిగారు.

ఉ. కట్టఁగ బట్టలేక కడు గారియఁ జెందుచుఁ గుందు వారికిన్
బొట్టకుఁ బెట్టఁబోఁగిసము పుట్టక కష్టము లొందు వారికిన్
బట్టకుఁ బొట్టకిచ్చి పెనుబాము లడంచి దిగంబరుండవై
పొట్టకు బిచ్చమెత్తు కొనఁబోవుట చిత్రముగాదె శంకరా! ౧

ఉ. పాలసముద్రముం జిలుకుపట్ల సురాసుర సంఘ మందులో
హాలహాలంబు పుట్టె నది యంతటినిన్ దిగ మ్రింగఁబోవ నా
వేలుపుఁ బెద్దలెల్ల తమ పీటి మొగంబయి పార దాని, లో
గ్రోలి జగత్త్రయంబుఁ గనఁ బ్రోచిన దిట్టవు గాదె శంకరా! ౨

చ. పతియెడ భక్తిలేక యుపవాసములున్ సుర పూజలున్ గృహా
గతుల సపర్యలున్ యతుల గౌరవముల్ ధన ధాన్య ధర్మముల్
సతతము తీర్థ యాత్రలును సల్పుట కాంతకు బూదిలోన గో
ఘృతమును బోయుమాడ్కి యగుఁగీర్తియు స్వర్గము గల్గదీశ్వరా ౩

చ. నరులిల గౌరవంబును ధనంబును జెందఁగఁ గారణంబుగా
దరయఁగ విద్య పూర్వజన నార్జిత పుణ్య విశేష మొండె సు
స్థిరముగఁ గారణంబగును దేవతలంచు బుధుల్ భజింతు రీ
పరుసపు రాళ్లులేమి చనువన్ గలిగెన్ వచియింపు మీశ్వరా! ౪

శా. పారావారములో మునింగి యసువుల్ వర్జింపఁ గావచ్చు దు
ర్వారాభీల దవాగ్నిలోఁ బడి శరీరత్యాగముల్ జేయ నౌఁ
గ్రూరాహీంద్రు విషంబు మ్రింగి ధరపైఁ గూలంగవచ్చున్ దుర్
దారిద్ర్యంబు భరింపరా దెవరికిన్ దథ్యంబుగా శంకరా! ౫

౯

మారుతి

శ్రీ సిరివెల్లి విశ్వనాథ శాస్త్రిగారు.

మ. దినానాథాన్వయులైన రాకొమరు లేతేరంగ వీక్షించి సూ
ర్యుని పుత్రుం డతివేగ నిన్ బనుపఁ బుణ్యోపేతులౌ వారితో
డను సుగ్రీవుని చెంతకుం జని నిరాటంకంబుగా మైత్రిఁ గూ
ర్చిన నీలీలలు గోరి వ్రాసెదను తండ్రీ! ప్రోవవే మారుతీ! ౧

చ. తన కులకాంతనున్ గుటిలదానవుఁ డొక్కఁడు దొంగిలించి పోఁ
జనుటయు నాదిగాఁ గలుగు సంగతులన్ వినిపింప సూర్యసం
దనుఁడు మనంబులోపలను దద్దయుఁ జింతిలి నిన్ను జానకీ
వనితనుగాంచి రమ్మనుచుఁ బంపిన నేగితి వీవు మారుతీ! ౨

మ. లవణాంభోనిధి దాఁటి రావణుపురీ లావణ్యమున్ జూచి దా
నవ రాజేంద్రుని రమ్య సౌధములలోనన్ గాంచఁగాలే కశో
కవనంబందునఁ గ్రూర దైత్యవనితాక్రాంతన్ ధరాజాత రా
ఘవునాతిం గనినట్టి నీకిదె నమస్కారంబులో మారుతీ! ౩

ఉ. జానకితోడ ముచ్చటలు సల్పి వనంబును భంగపెట్టఁగాఁ
బూని కుతూహలుండవయి భూరిగ నాదముఁజేసి శాఖలున్
మ్రానుఁగముల్ బడంగలఁచి రాక్షసులెల్లను భీతినొందవే
భానుజుఁ జేరగాఁ జని సువార్తను దెల్పితివీవు మారుతీ. ౪

ఉ. అంగదుఁడాదిగాఁ గల వనాటులతోడను రాము దేవిఁ గా
నంగను దక్షిణాబ్ధికి ఘనంబుగ నేగి ముదంబుతోడ ను
ప్పొంగుచు దాఁటి లంకకును బోయి నిశాచరనాథు శౌర్యమున్
భంగమునొందు వాక్యములు పల్కితి వచ్చుట నీవు మారుతీ! ౫

౧౦

ప్రార్థన

శ్రీ వలిపె వేంకటరావుగారు వకీలు

మ. జననంబాదిగఁ జేయు పాపములకై జాలిం గడున్ గాంతునా?
మును జన్మంబుల కర్మ సంచితము నాత్మన్ గాంచి దుఃఖింతునా?
ఘన సంసార దవానలంబునకునై గాసిల్లి ఘోషింతునా?
వనజాతేక్షణ! యేదిదారి యిఁక నీవ్యామోహమున్ మాన్పుమా. ౧

చ. సరసిజనాభ! నీదు పదసారసముల్ శిరమందుఁ దాల్చి నే
నిరతము సంస్మరించెదను నీ శుభనామ మనేకభంగులన్
బిరబిర నన్నుఁ బ్రోవఁగను భీమపరాక్రమ వేగ రాగదే
బిరుసు వహించి నన్నుఁ గడు భీతునిఁ జేసెదవేల మాధవా! ౨

ఉ. సారవిహీనమై తుదకు సంకటమౌ నరకంబుఁ జేర్చు సం
సారములో మునింగి కడు జాలిని నొందుటకంటె వేగ నా
సారసనాభునిన్ సుగుణసాగరు సూరిజనాభివంద్యు వే
సారక నాత్మనుంచి మనసార భజింపఁగ సౌఖ్యమబ్బదే? ౩

ఉ. కోరినవారి కీవు పలు కోర్కెల నీయఁగలేదె? వార లే
తీరునఁ గాన్కలిచ్చిరొకొ? తీరని భక్తియ కాక నే నిరా
ధారుఁడ నీదు నామము నెదన్ స్థిర భక్తి జపించువాఁడ నో
నీరజనేత్ర! నా పయిని నీదగు ప్రేమను జూపి ప్రోవవే. ౪

ఉ. తల్లివి దండ్రి వీవనుచుఁ దమ్ములు నన్నలు నీవ యంచు నే
నెల్ల విధమ్ములన్ మదిని నెన్నికతోడుత నున్నవాఁడ నో
పల్లవ కోమలాంఘ్రియుగ! పన్నగ శాయి! పతంగ వాహనా!
యుల్లమునందుఁ దావొసఁగి యుత్తమ మార్గము వేగఁ జూపుమా! ౫

౧౧

శ్రీనివాస ధ్యానసోపానము

శ్రీమద్వ్యాల సరస్వతీ, తర్కతీర్థ
శ్రీ బుక్కపట్టణం శ్రీనివాసాచార్యులు

సంస్కృతభాష

ఏకీభూతంకిలతనుజుషాం మన్మథానాం సహస్రం
రాశీభూతం కలజనదృశాం ప్రాక్తసంభాగధేయం
కారుణ్యానామివసముదయం కాంక్షితానామివౌఘం
కల్యాణానామివచ నివహం కామయే శ్రీనివాసం. ౧

ప్రాకృతి

మాణిక్కమంజుణి ఉరజ్జుఇ సంఝురాఅ
సంపక్కసంగహి అసోణిమ సందభావో
దవ్వీరఇందసిహరిందు సుహంఘిసోహా
బాలాఅతోమహహి అంబుఅముజ్జలేఉ. ౨

ఛాయా॥

మాణిక్య మంజనూపురద్యుతిసాంధ్యరాగ
సంపర్కసంగ్రథిత శోణిమసాంద్రభావః
దర్వీకరేంద్ర శిఖరిందు శుభాంఘ్రిశోభా
బాలాతపోమమహృదయాంబుజ ముజ్వలయతు. ౩

శౌరసేని

జవహాపుంజప్పసరే
తాసవ్వవిలో అణా ఇమఉళీభోంతి
తారిసకోత్థుహవక్ఖో
కహాణుసి ఆఅమ్హాణేత్తసుహాసంసెవ్వో ౪

ఛాయా॥

యత్ప్రభాపుంజప్రసరే
తస్యైవవిలోచనేముకుళీభవతః
తాదృశకౌస్తుభవతూః
కథంనుస్యాదస్మన్నేత్ర సుఖసంసేవ్యః. ౫

మాగధి

మిదహశిదమిశాప చందిమాశంపఆప
శిలిణయణ చఓలాణంద మాకంద శెంతే
మహులిఉ ముహచందే అహ్మాణె త్తేసులమ్మం
ముఅదివి అతుశాలం భూపేయూశధాలం. ౬

ఛాయా॥

మితహసిత మిషయా చంద్రికాసంపదా
శ్రీనయన చకోరానంద మాకందశయః
మధురిపు ముఖచంద్రోస్మన్నేత్రయోరమ్యాం
ముంచతీవతుషారాః భూరిపీయూషధారాం. ౭

పైశాచి

ణిపిడెక్కెక్కవ్వవహింత
మకుటప్పచ్చుత్త వజిరరతనరుచీ
సోభతిస మొప్పితాహారి
సిరమ్మిసితసోణ పొమ్మమాలవ్వ. ౮

ఛాయా॥

నిబిడైకైకవ్యవహిత
మకుటప్రత్యుప్త వజ్రరత్నరుచిః
శోభతేసమర్పితాహారి
రసిసిత శోణపద్మమాలేవ. ౯

౧౨
రామలింగస్తుతి

కంబము వీర రామయ్యగారు

సీ. కైలాస గిరిఖేల కల్యాణ గుణశీల
సురచక్ర పాల యశోవిశాల
భంజితాంహోజాల పాలిత మునిబాల
భావజేభమృగేంద్ర భక్తపాల
కరుణాలవాల శంకర పురహర బాల
నక్షత్ర రాడ్ధర నమిత లోల
సవనాంతకా భవ సంభృత కరశూల
దిగ్జాల చేలార్క రుగ్విశాల
గీ. దీన సురపాల గళరుగ్జితేంద్రనీల
నిలచి ప్రణుతించితిని గదే నీమ్రోల
యేలఁ జాలవిదేల నే నగడఁజాల
రాజమిహిరరథాంగ శ్రీ రామలింగ. ౧
సీ. రవిశశి శిఖనేత్ర భవలతోగ్రలవిత్ర
కవిజన స్తుతి పాత్ర ధవళ గాత్ర
దివిజోపవనచైత్ర భువన రక్షణ సూత్ర
నివసిత సితగోత్ర శివపవిత్ర
కుజనద్రు కరపత్ర విజిత శాత్రవ గోత్ర
వృజినౌఘ కానన వీతిహోత్ర
రక్షిత మునిపుత్ర దక్షప్ర ధనచైత్ర
పంకజాయత నేత్ర కంక పత్ర
గీ. ధవళ వృషపత్ర సుచరిత ధనద మిత్ర
నిభృతదృక్కోత్ర శ్రీభవానీకళత్ర
మిత్రజామిత్ర మానిసం స్తోత్రపాత్ర
రాజ మిహిరరథాంగ శ్రీరామలింగ ౨

(ముక్తపదగ్రస్త)

సీ. శ్రీసర్వమంగళా చేతోబ్జసారంగ
సారంగ నిర్జర వైరిభంగ
భంగీకృతత్రిపుర భవనాశ ధవళాంగ
యంగ సంభవ భంజి తార్క్ష్యసంగ
సంగమేశ్వర సమస్తక భవ్యపురగంగ
గాంగేయ నగచాప కరకురంగ
రంగద్భుజంగేంద్ర రవణ కృపాపాంగ
యుంగద జనక ద్విడఘవిభంగ

గీ. భంగరహిత ఫలప్రద భద్రసంగ
సంగ తామ్రస్వరూప హాసగిరి శృంగ
శృంగ మునినుత శుభ్ర వృషేత్తురంగ
రాజ మిహిరరథాంగ శ్రీరామలింగ ౩

(సర్వలఘు)

సీ. తరుణహిమ కిరణధర ధరణిరథ హరిణకర
మరణ జని రహిత హృత దురిత విసర
కమలభవ దమనసుర వినుతకుల శమనసర
సమితపద జలజయుగ యభయదకర
కదనతల విజయమద మదనహర కుధరవర
సదన జగదవన మృదువచనసుకర
విహగహయ వినుతపుర గహనదవ దహనచిర
బహుళతర విభవ నిరుపమ శుభకర

గీ. కమలనిధి శరధి గరళ గళ గగన చికుర
వరగమనసఖ సుఖఫలద మురహర శర
నిజగుణ కథన చణకమలజ మధుకర
రాజమిహిర రథాంగ శ్రీరామలింగ ౪

౧౩

భక్తిభిక్ష

శ్రీ ఒద్దిరాజు లక్ష్మీనరసింహారావుగారు.

ఉ. భావముపల్లవింప నిజభక్తహృదంబుజ లోకమిత్ర ! ల
క్ష్మీవిభవాభిరామ ! నినుగీర్తనసేయుదు; సర్వలోకసం
సేవితమైన నీదుపదచింతనమానని బుద్ధి నిచ్చి నన్
గావుము దీనపోష ! సనకప్రముఖాఖిలమౌనిసన్నుతా. ౧

చ. అనయము నీదు చెంగటఁ బ్రియంబున నిల్వఁగఁ గోటిసూర్యకాం
తినిభ మహావిలాస రమణీయభవత్తనుభూరిదీప్తి నా
త్మను పదిలంబుగా నిలుప, మంజురుచీ రమణీయ దివ్యగా
ధనవిన తావకీన సునితాంతదయన్ మతినిచ్చి ప్రోవుమా. ౨

శా. నీరూపంబులు, నీదు వేషములు, నీ నేర్పుల్, విలాసంబులున్
నేరంజాలరు తెల్యయోగులనఁగా, నేనెంతవాఁడన్ బృహ
ద్ధీరా ! భక్తినొసంగి ప్రోచుటకు నీదే భారము ద్వేల దు
ష్టారిధ్వంసక ! పాలముంచినను నీటన్ ముంచినన్ శ్రీహరీ ! ౩

మ. ప్రణవార్థప్రతిపాదకుండవు, సురారాతివ్రజాహార్య భం
జనదంభోళివి, యోగిమానసపయోజద్వాదశాత్ముండ వెం
దునదిక్కెద్దియులేని నాకలుషముం దూలించి రక్షించి నా
మనమందున్ భవదీయ నామమును సంస్థాపించి రక్షింపుమా. ౪

క. అనిశము చేత స్వాధాం
గనమునఁ గ్రీడించుపరమ కారుణ్య చిరం
తనమూర్తి భక్తిభిక్షా
ర్థిని దానిన యొసఁగు మైత్రేయమునొల్లన్. ౫

౧౪

శ్రీరామ పంచాక్షరీ స్తవము

శ్రీ పుల్లగుమ్మి శ్రీనివాసాచార్యులు గారు

ఓంకారప్రతిపాద్యం శ్రీభూదేవ్యంచితంనిగమవేద్యం.
శ్రీకేశవపరదేవంవన్దేహంసర్వసంపదాంప్రాప్త్యై ౧

రాంకవభూషితవపుషందయానిధింమాత్స్యరూపమబ్జాక్షం
వేదోద్ధరణధురీణంశరణాగతరక్షిణంప్రణౌమిహరిం. ౨

రాజన్మన్దరశైలంపృష్ఠేధృతవాన్దివౌకసానేతుం
జీవాతుమమృతమబ్ధేఃకూర్మాకారోహరిస్సదావ్యాన్నః. ౩

మానాతీతవిభూతిర్దంష్ట్రోద్ధృతధరణిమండలశ్శ్రీశః
సదయోమనసాన్తరంగేమహావరాహశ్చింనరీనర్తు. ౪

యస్స్తంభభవోవ్యదృణాద్ధిరణ్యకశిపోరురఃఖరైర్నఖరైః
సనృసింహవపుర్లక్ష్మీజానిఃపాయాద్విపత్తితేరస్మాన్ ౫

నమతామాశ్వ్యంకరణోబలిమస్తన్యస్తశోభిశుభచరణః
మాతాద్యావాభూమ్యోఃపదద్వయేనైవవామనోఽవతునః ౬

మన్మానిద్యోతితేఃక్షితిమక్షత్రాంమహారుషాకృతవాన్
త్రిస్సప్తకృత్వఏతజ్జమదగ్నిసుతస్సుఖాకరోత్వస్మాన్ ౭

౧౫

దశావతార స్తుతి

శ్రీ నంబాకం రాఘవాచార్యులుగారు.

మానాతిగ మీనాకృతి మేనా మాసాద్యహారసికేముః జలధౌ
సోమక మాగమచోరం మామకముతచిత్త మకుశలైర్ఘోరం. ౧

కూర్మతనుహార్మ్నమాలిని మగ్నం నిర్మంథశైలముద్ధరసి
అపినామకిల్బిషార్ణవమగ్నం మామకుశలోర్మిఘూర్ణిగ్నం. ౨

వారాహంవపురేత్యా౽పారాహంకారమథహిరణ్యాక్షం
శిక్షయసిపక్షివాహనదృప్తం మచ్చిత్తముతసదోత్రిక్తం. ౩

జిహ్మమథదైత్యసింహం సంహర్తుం నారసింహతనుమతనోః
ఉతవాబంహిష్ఠాష్టాస్యంహతి పరిబృంహితంమదీయమనః ౪

అదితిమతిముదితసుతగతివిమతిం బలివంచనాదుపంచయితుం
వామన దధా వపురథవామనసీహాంమమాతిధృష్టశంకుం. ౫

కృతవీర్యతనయ మవినయకృతవీర్యం పితరివీక్ష్యహూతమనాః
జన్యే బలరాజన్యాన్ భార్గవరామా౽సి పరశునాదకరోః. ౬

ఉగ్రదశగ్రీవ భయగ్రస్తదిశాధీశ పోషణవ్యగ్రః
దాశరథీ రామో ధియమాశరకులధూమకేతురేతుమమ. ౭

రామఃప్రలంబడింభక దంభీయస్తంభనోగ్రసంరభః
కలయతుశంహాలముసలక్షలనత్రాసార్త దృప్తకురుధూర్తః. ౮

యదురాజకులవతంసస్సదురాసదకంస దుర్మదధ్వంసః
గోపీమానసహంసః కోపి ధియామమమధినోత్వఘధ్వంసః. ౯

గీతాతరణి వితరణఖ్యాతాఖిలపాపజలధినిస్తరణః
సకలకలికలుషవిశరణ నిపుణాధరాభరణ రేణుకణచరణః. ౧౦

౧౬

వేంకటేశ్వరస్తవము

శ్రీ చక్రహరి నరసరాజుగారు

చ. వరము లొసంగి భక్తజనవాంఛలఁ దీర్చెడి భారమెల్ల బల్
మురిపెముతోడఁ దాల్చిన విభుండవుగా, మదభీప్సితార్థసి
ద్ధి రయమునన్ బొనర్పఁ దగదే పెరవాఁడనె నీ పదాంబుజ
స్మరణ పరాయణుండఁ బలుమాటలికేటికి వేంకటేశ్వరా! ౧

చ. కరివరుఁ బ్రోచినప్పుడు మునికాంతకు శాపము దీర్చినప్డు భూ
సురవరుఁ గాచినప్డు సురసూనుని రక్షణ సేసినప్డు నీ
యరమర లేక యుండిన మహా కరుణారస మెందుడాఁగె నా
కరుణ యొకింత జిల్కి ననుఁ గావగ రావటె వేంకటేశ్వరా! ౨

ఉ. మానవుఁ డెప్పుడైన రిపుమందిర సీమను ద్రొక్కరాదు క
న్గానక నేగెఁబో యచటఁ గాంక్షఁ దలిర్పఁగ నిల్వరాదు పెన్
బూనిక నిల్చెఁబో యచట భోజనమున్ బొనరింపరా దిటుల్
గాని నరుండు మోసమును గాంచు గదా యిల వేంకటేశ్వరా!

ఉ. పోకలు లేని తమ్ములము పోటున కోర్వని మల్లమోధు పే
రాకలిలేని భోజనము నక్కరమాలిన బంధుజాలమున్
మేకల పాడియున్ సమత మీరి యొనర్చు వివాహకార్యముల్
పాకర గల్గు బండఁ గన వ్యర్థము తథ్యము వేంకటేశ్వరా!

ఉ. కాసులె దోలు దోషములఁ గాసులె యిచ్చు సుఖంబు లెన్నియోన్
గాసులె బాపు కర్మములఁ గాసులచేతనె గల్గు గౌరవాల్
కాసులచేతఁ దాఁ దలఁచు కార్యవిశేషములున్ ఫలించెడిన్
కాసులు లేని మానవుఁడె కష్టము జెందును వేంకటేశ్వరా!

౧౭

మాధవనుతి

శ్రీ ఆవుల పురుషోత్తముదాసుగారు

ఉ. ఆయువు చూడ స్వల్ప మదియాసలు మెండు మనోవికారముల్
పాయకయుండు, సంతతము బాధలఁగూర్చుచునుండు రుగ్మతల్
ప్రాయము సర్వముల్ గలుష భాజనమై గనుపట్టుచుండు నా
కేయది రక్షణంబు పరమేశ్వర! దెల్పఁగదేర మాధవా! ౧

ఉ. బాలుఁడ దీనమానసుఁడ పాపవశుండను గోపచిత్తుఁడన్
గాలముచేతఁ గట్టువడి కామము లోభము మోహ మన్మహా
భీల దవాగ్ని గ్రుంగి భవ భీతినిఁ బొందితపించుచుంటి నన్
బాలను మించెదో! జలము పాలొనరించెదొ తెల్పు మాధవా! ౨

శా. సంసారంబను ఘోర సాగరమునన్ సంతాప చిత్తుండనై
హింసల్ చేయుచు మాయచేత సమతా హీనుండనై యుంటినో
కంసారీ! గజరాజ రక్ష వరదా! కారుణ్యసంధాయకా!
సంసారాంబుధి తారకాఖ్య పరమేశా ప్రోవవే మాధవా! ౩

ఉ. పంకజనాభ! నీదు పద పంకజయుగ్మము నమ్మి మన్మనః
పంకజమందు నారతము పావన నామము సంస్మరించుచున్
శంకలు మాని శాంతమతి సజ్జన సంగతి గోరుచుంటి నా
వంక కృపారసంబుఁ బరు పంగను రాఁగదవయ్య మాధవా! ౪

ఉ. సూదిని నీడ్చు ఱాతి విధి సొంపగు స్త్రీల ముఖప్రదేశముల్
మోదము గూర్చు కెంజివురు మోవియుఁ గాంచిన యంతనే మహా
వేదనచేత నెమ్మనము వేగమె లాగుచునుండుఁ బాపవృ
క్ష్వ ధరవజ్ర! ప్రోవఁగదవే కలుషంబు లడంచి మాధవా ౫

౧౮

గోపాల చూడామణీ!

శ్రీ మాశేట్టి వరవరరావు గారు

జీవిన్ జీవియె పొట్ట కూటికయి భక్షింపంగ సృష్టించి యా
జీవిన్ బ్రహ్మనిజాంశ మంటకుఁ దగన్ జిత్రించి కర్మంబునన్
జేవన్ జీవినిఁ జిక్కఁ జేసి తుది రక్షింపంగ నీవంచహో
గోవిందా? వినఁజెప్పినావు భళిరా! గోపాల చూడామణీ. ౧

"ఆవైకుంఠ పురంబులో నగరిలో నామూల సౌధంబులో"
నావిశ్వస్తుత దివ్యమందిరములో నా లక్ష్మితోఁగూడి క్రీ
డా విన్యాసములందు నిన్నుఁ గనువేడ్కన్ బాహిమాం శ్రీహరీ
గోవిందాయని మ్రొక్కఁగల్గుదెపుడో గోపాల చూడామణీ. ౨

తలపంజాలక మానినాఁడ మిము మీ దాసాది వర్గంబుతో
నిలువంజాలక మానినాఁడఁ దుదకున్ నీ నామముల్ తల్పులో
నిలుపంజాలక మానినాఁడ తమరెన్నేరీతులం బ్రోచినన్
గొలువంజాలక మానినాఁడ శుభదా! గోపాల చూడామణీ. ౩

హాల వజ్రాంకుశ చక్ర శార్ఙ్గ వితతుల్ అబ్జాతకల్ప ధ్వజో
జ్వల చిహ్నంబులఁబోలు మీపదము లీశా దేవ మన్మార్గమం
దిల త్రైవిక్రమకాంచనాభరణమై దీపించుచున్నండో మ
త్కల కల్లోజ్వల వాసుదేవ! వరదా! గోపాలచూడామణీ! ౪

౧౬

వేంకటేశ్వరా!

శ్రీధర్మవరము మణిమణిహారి గోపాలసూరిగారు.

అచ్చఁదెనుఁగు

ఉ. తియ్యనిపువ్వుదేనియల తేటలునీటుగఁ గ్రోలుమేటి తేం
ట్లెయ్యెడనైననమ్మృతల కేగనిలాగున లాతివేల్పులం
జయ్యనడాయఁబోకపుడు చక్కఁగడెందపుఁదమ్మినిల్పిని
న్నెయ్యనఁగొల్తునక్కటిక మూనఁగరాదొకొ వేంకటేశ్వరా. ౧

చ. అడుగునఁజాలుమబ్బుగమి నగ్గవబుచ్చెడు మేనిడాలు కై
నడరెడుచుట్టువాలు, మెయి నందము గొల్పెడుపట్టుసేలు, లే
బిడినడగించునాలు, కడిమిందగ గల్గియుమేలుగా జగ
లెడపకనేలు, నిన్నునెద నెంతయుఁ గొల్చెద వేంకటేశ్వరా. ౨

చ బెడదలఁదీర్పుమయ్య నినుఁ బేర్మినివారక వేఁడుపల్కులన్
బెడచెవిఁబెట్టకయ్య, కడుపేదతికంబున నుంచినిచ్చలున్
సుడివడఁ జేయకయ్య, గడుసుందనమున్ విడుమయ్య, కల్మిలన్
వడిగనొసంగుమయ్య, నిను వావిరిఁగొల్చెద వేంకటేశ్వరా. ౩

చ. జిలిబిలిముద్దుపల్కుకటి చెన్నగ తేనియలొల్క, నాదుముం
గలకరుదెంచియొక్కపరి గాటపుమక్కువమీఱఁబల్క, నా
కలవరపాటులన్నిఁటిని గ్రన్ననఁదీర్పుమ వేనవేలుజో
తలిడుదునీకునెల్లపుడు తాల్మిదలిర్పఁగ వేంకటేశ్వరా. ౪

చ. చెలువగుకైత నీనెనరుచే దగనబ్బుటచేత రిత్తవెం
గలులనుగల్మికిన్ బొగడగా మది గోరక నెమ్మినిన్నెని
చ్చలుగొనియాడువాఁడబలు సంతసమందుచుఁబ్రోవుమయ్య నే
సలిపినయెల్లదోసములు చయ్యన బాపవె వేంకటేశ్వరా. ౫

౨౦
దశరథరామా
శ్రీ కొండా యల్లయ్యాగారు

క. శ్రీరవికులసుత్రామా, సూరిజన స్తోమవినుత సుచిరనామా
చారులసద్గుణధామా, దారుణసంగ్రామభీమ దశరథరామా.

క. బహుభంగులనిను వేడిన, గుహునకునిడినావుగాదె కోర్కులనెల్లన్
సహజను నీకిదిరిపువన, దహనాసీతాభిరామ దశరథరామా.

క. జానకిచెంగటలేదా, పూనిక భక్తులనుబ్రోవ బోధింపదయో
మానితగుణగణ వినరా, దా నామొఱవినఁలార దశరథరామా.

౨౧
కాళీ!
శ్రీ జొన్న ఎల్లారెడ్డి గారు

క. శ్రీవిశ్వేశార్ధాంగివి, నీవై జగములసృజింప నేలగ లయమున్
గావింప నజహరాచ్యుతి, భావంబున వెలయునీకు భద్రము కాళీ.

క. వాణివినీవేకదశ, ర్వాణివి సర్వార్థభోగవర్తివి గద పూ
బోణి వినుతగీర్వాణి, వీణాకర కమలనిన్ను వేడితిఁగాళీ.

క. పట్టితినీపాదంబులు, గట్టిగనాహృదయమునెడ కమలమునందున్
బెట్టితి దూరమువెడలన్, గొట్టకుధూర్తుండననుచుగోమలికాళీ.

౨౨

పరమాత్మ

శ్రీ అర్వకం పెరుమాళ్ళాచార్యులు గారు

చ. అనుపమ సృష్టి సుస్థితిలయాదులె కేవల లీలగాఁగ మా
యను గొని దానికంగముగ హర్షముతో సకలంబు నిండి నూ
తనము విచిత్రమౌ ప్రకృతిధర్మమునన్ దలయూపి యాపునా
ఘనతరమైన బ్రహ్మమెరుఁగన్ సులభంబొకొ! జీవకోటికిన్. ౧

ఉ. జీవులు బద్ధకర్మములఁ జిక్కి చరాచర జంతువాసియౌ
దేవునిఁ గానలేక తమతీరునె యుంగక రాగ తృష్ణలోఁ
జావఁగ వహ్నిలోఁబడెడి జంతువులట్టుల దూరుచుండ్రు సం
భావిత ధర్మవర్తులును భక్తిఁదలంపక నాపరాత్పరున్. ౨

ఉ. భూరిగుణోజ్జ్వలంబమిత పుణ్యతమం బకళంకమైన నా
కారమటంచు కొందఱు వికారవిహీనము దివ్యమౌ నిరా
కారము నిర్గుణంబు పలుకందగు నట్టిదటంచుఁ గొందఱున్
బోరున బల్కుచుండ్రు తమ బుద్ధికిఁదోఁచినరీతి బ్రహ్మమున్. ౩

చ. ప్రకృతి వికాసభాసిత చరాచర జంతు మయ ప్రపంచ రూ
పకమయి కానివానివలె భాసిలుపుణ్యుని సత్యరూప మిం
చుక గనలేక కర్మమున స్రుక్కినజీవుల నుద్ధరింప నా
సకలనియంత గన్పడగ జాలినవాఁడయి యుండు చేరువన్. ౪

చ. సురుచిరమౌ శ్రుతిస్మృతుల శోధనసేసి యఖండమైన యా
పురుషవిభూతి భక్తిగను పుణ్యులఁగాచు పరాత్పరుండు సా
దరమున రక్షసేయుత ముదంబలరార నిజామురాజ్య మం
దరుదుగ నిండియుండు విభుధావళి సత్కవితా విలాసమున్. ౫

౧౩

శంకరస్తవము.

శ్రీ కొండపర్తి వీరమల్లుగారు.

ఉ. భూధరకార్ముకుం డఖిల భూసురసంతతి రక్షకుండు వా
ణీధవమాధవాబ్జముఖ నిత్యసమర్చితపత్కజుండునన్
శ్రీధవభానుఁడున్ సకల సిద్ధమనస్స్థితి భాసియైన యా
భూధరజామనోహరుఁడు ప్రోచును గాక ననుం గృపాళుఁడై. ౧

ఉ. ఆర్తిహరుం ద్రినేత్రుఁడు తుహినాంశుధరున్ హరు శాంకరీప్రియున్
నర్తనలోలు నాశ్రితజనావళికల్పకుజంబు శారదా
మూర్తి నగేంద్రచాపు వటమూలనివాసు గిరీశు దక్షిణా
మూర్తినిఁ గొల్తునిచ్చలు నమోఘకవిత్వపటుత్వమీయఁగన్. ౩

౧౪

విఘ్నేశ్వరా!

శ్రీ చాగంటి భాస్కరలింగముగారు

మ. సరసీజాసన వాసవాదిసుమనస్సంఘుంబు లెవ్వానిపత్
సరసీజంబుల భక్తియుక్తులగుచున్ ధ్యానించి విఘ్నావళిన్
జెరుపన్ జాలియు కీర్తిన్ గనియు వానిన్ గాంచినారయ్యనీ
చరణాంభోజములన్ స్మరించియె కదా చర్చింప విఘ్నేశ్వరా.

౨౫

శ్రీహరీ!

శ్రీ ముదల్ఘుర నరహరిరావుగారు

ఉ. శ్రీవనిత ప్రకోష్ఠయుగ శింజిత కంకణ ఘట్టితాంఘ్రి రా
జీవ విరాజితార్క భవ సీమ, పయోనిధి భోగ, భోగిభో
గా విరతస్ఫుర న్మణి సహస్ర వికస్వర దేహ, దేవసం
భావిత సచ్చరిత్ర, నత భక్త హృదబ్జ పవిత్ర శ్రీహరీ ౧

చ. సరస గుణాభిరామ నయ జాల, యశోజితసోమ, సోమశే
ఖరనుత భవ్యనామ, రిపు గర్వ విరామ, భవౌఘభీమ, భా
స్కర శతకోటిధామ, నత సర్వసుర వ్రజసార్వభౌమ, దృ
గ్వర కృత సూర్యసోమ, త్రిజగన్నుత దైవలలామ, శ్రీహరీ ౨

చ. అచల దృగోత్పలమ్ముల ధరారుణ బింబము లాస్య పద్మముల్
కుచ లికుచమ్ములున్ రదన కుట్మలముల్ కచపాశ బర్హముల్
రుచిరవచో వచస్సుల నిరూఢిగ గోపిక లర్పణంబొన
ర్చుచు భవదీయ గాన గతిఁ జొక్కి నటింతురు గాదె శ్రీహరీ ౩

మ. అరయన్ గోసలదేశమౌక్తికము సీతామోదమాణిక్యమున్
సురసంసేవిత కల్పకంబు హనుమత్సుగ్రీవ భాస్వద్గళా
భరణంబున్ దశకంఠవంశ మహీభృద్వజ్రంబయైయొప్పు దా
శరథిన్ సత్కరుణాతరంగశరధిన్ జర్చించెదన్ శ్రీహరీ. ౪

౨౬

పార్వతీస్తవము

శ్రీ అత్తలూరు విశ్వనాథ శాస్త్రిగారు

శ్లో. మన్గేత్వదీయ మహిమానగ్గలతాం సంతతం నివేదయతి
స్వర్గేవసదమరస్త్రీవర్గకృతానంత పుష్పతతిపూజా. ౧

శ్లో. చింతాకులితం స్వాంతం, సంతతసంసారసాగరేమగ్నం
భ్రాంతిం హరమే పార్వతి, చింతిత చింతామణి! ప్రపంచేఽస్మిన్. ౨

శ్లో. కచబంధిత సుమహారే, కుచకలశోల్లాసితారసంతానే
సిచయాంతేపతి పార్వతి, వచకరుణాపూరితోక్తిమాధుర్యం. 3

౨౭

వేల్పు

శ్రీ వట్టెము పాపకవి గారు

సీ. కొమరుపీనులకంటె గమికాడు మొత్తగా
సత్త మిల్లిన మేటి సత్తివేల్పు
నెట్టనపొలిదిండ్ల పొట్టక్రొవ్వడగింప
జుట్టుకెదువు బట్టు దిట్టవేల్పు
పుట్టుగట్టునఁగను పట్టు వెట్టవెలుంగు
బోనిమానిక మెద బూనువేల్పు
మబ్బుబాబాబువ్వ గొబ్బునఁ గొనినిక్కు
పక్కవెన్నెక్క పెం పెక్కువేల్పు

గీ. పొన్నజిగిదువ్వలుఁ వదాల్చి యున్న వేల్పు
పెందెరువునందు నెపుడు పెంపొందు వేల్పు
బత్తులకు బుత్తి ముత్తు లేర్పఱచు వేల్పు
పెల్లిదపుపొగడిత నివ్వటిల్లు వేల్పు

౨౮

వేణుగోపాల ధ్యానము

శ్రీ మరతాటి వేణుగోపాలచార్యులు గారు

మధురిపువదనసరోజం దరహాసమరాళరాజరమణీయం
మురళీరవమధుధారాం విసృజద్విలసతుమదీయహృత్సరసి ౧
పదయుగగతకింకిణీనినాదానుకరణపేశలబాలహస్తతాళః
అపనుదతుమమాంతరంమురారిస్తిమిరముదారవిలాసలోలశీలః ౨
మంజులగుంజాహారీ మౌళిచలాచలశిఖండమాలీమాం
కులసుందరీ విహారీకువలయకర్ణావతంసితాపాతు ౩
ఉరగాలంకృతికలితం సుమశరసుందరమహీశగిరివాసం
కలయేవిశాలవక్షస్థ్సలలసదరవిందనిలయమురుశరుణం ౪

౨౯

కురుమతిగిరీంద్ర నిలయోవిలసతు

శ్రీ కవితార్కిక సింహాచార్యులు గారు

నవకువలయదలనీలఃకమలాస్తనకమలముకులలోలాళిః
కురుమతిగిరీంద్రనిలయోవిలసతుమమమానసేరమావాసః ౧
శ్రీవత్సవైజయంతీకౌస్తుభలక్ష్మీపరిష్కృతోరస్కః
విలసతుహృదివిధిశతమఖహరిశరముఖవందితాంఘ్రిరాజీవః ౨
విద్యుద్రుచిరుచిరాంశుకసంవీతఃకిసలయాధరశ్శుభదః
విలసతుమమహృదికలశాంబుధికన్యాస్వాంతకమలకలహంసః ౩
షట్పదనివహమదాపహమంజులకుటిలాలకస్ఫురత్ఫాలః
కమలాకటాక్షదాసోవిలసత్వనఘఃకృతాసురత్రాసః ౪
పద్మాలయాపదాంబుజలాక్షాంకితవక్షసంసరోజాక్షం
కలయామికలుషజాలకతూలంకషమంశుమాలినిభభాసం ౫

౩౦

నీరజాక్ష!

శ్రీ శిలింగం జగన్నాథం గారు

గీ. పుండరీకంబు నా కిప్డు పుండరీక
మయ్యె, శరము శరంబయ్యె, నా శుగంబు
నాశుగంబయ్యె, బర్హియు నయ్యె బర్హి,
నీ వియోగంబుచేత నో నీరజాక్ష! ౧

గీ. నీ వియోగంబు భరియింప నేర కేను
మదన తాపంబు తోడను మ్రగ్గు చుంటిఁ
జంద్రికల వెదఁ జల్లెడు చంద్రుఁ బోలు
నీదు వదనంబుఁ జూపు మో నీరజాక్ష! ౨

గీ. అంచితంబగు నీ యధరామృతంబు
తవిలి పానము సేయంగఁ దలఁపు గలదు
ఆశ్రితాభీష్ట సంధాత! యమృత మొలుకు
నీ యధర మానఁగా నిమ్ము నీరజాక్ష! ౩

గీ. విశ్వ మోహనమైన నీ వేణుగాన
మాధురిం గ్రోలి తడవాయె, మరల నొక్క
సారి నీ మోవిఁ గ్రోవిని సరగఁ జేర్చి
నీవు గానము సేయు మో నీరజాక్ష! ౪

గీ. ఘోర నారాచమున మారుఁ డీరసమునఁ
గ్రుమ్మఁ గాఁ జొచ్చె నిప్డు నా గుండెలవియ
దర్పకుని దర్ప మణఁగింపఁ దరలి రమ్ము
నీల నీరద నిభ గాత్ర! నీరజాక్ష! ౫

౩౧

స్తోత్ర పంచకము

శ్రీ మేల్యాటి లక్ష్మయ్యగారు

ఇష్టదేవతాస్తుతి

శా. శ్రీవైదర్భి సరోజ సక్తభసలశ్రేణిం దొలంగించి న
త్త్రాపుం బాసి ముఖాంబుజంబునఁ బడం దన్వంగి భీతిల్లి రా
భావం బాత్మ నెఱింగి గంధఫలులం బైఁజల్లి యత్తేటులం
బోవంజేసిన కృష్ణుఁ డెప్పుడు మముం బొల్పారఁగాఁ బ్రోవుతన్ ౧

లక్ష్మీస్తుతి

సీ. మెఱుఁగారు వదనంబు సరసిజంబులఁ గేరి
విధుమాడ్కిఁ దద్దయు వెలయుచుండఁ
చెలువొందు రోమాళి యాళులను నిరసించి
హరిభంగి సంతతం బలరుచుండ
జరికింపవేసవి వారిదంబుల దూఱి
యేడ్తెఱం గృష్ణత్వ మెసఁగుచుండ
భావింప లేఁగాన, పంచాస్యమును నవ్వి
రహి ననంత విధంబుఁ గ్రాలుచుండఁ
గీ. దనరువాతెఱ బంధూకమును హసించి
మాధవస్ఫూర్తి విలసిల్ల మహి సదవయ
వంబులంతట శౌరి భావంబుఁ జెంది
పొసఁగు సిరిమాకు సంపద లొసఁగుఁగాత. ౨

బ్రహ్మస్తుతి

మ. పరఁగన్ భారతి కొప్పు వారిదముగా భావించి తా నెక్కుహం
సరహిస్ఫీతి వహించి యేగునని బల్చర్చించి సందేహాతం
ద్వరగా వాణిని నైజ వక్త్రమున నిత్యం బొప్పగాఁ దాల్చుచున్
సరసత్వంబునఁ బొల్చుధాత ననుఁ దా జైవాతృకుం జేయుతన్. ౩

సరస్వతీస్తుతి

సీ. ప్రోల్లసద్వల్లకీ పుస్తకాంచిత పాణి
రాజతాసిత ఫణి రాజవేణి
వినయ నిరంతర వినుత మునిశ్రేణి
మకరంద సుధా మధురవాణి
చాంచల్య లోచన, చకిత సంజ్వాలదేణి
దక్షిణభుజకనద్వర కృపాణి
కైవల్య హార్మ్యాగ్ర కాంచన నిశ్రేణి
యంచ తేజీ నెక్కు మించుబోణి

గీ. యాచితేంద్రాణి సర్వ విద్యాధికాళి
సన్నుతాఖిల గీర్వాణి స్మరపధూని
పులినజిచ్ఛ్రోణి జాణయా నలువరాణి
కలితకల్యాణి ధీ నిచ్చుఁ గాత వాణి. ౪

కవిస్తుతి

సీ. పరమ సత్యావాస పరుఁడగు వాగను
శాసను చతురాస్య సరణిఁ బొగడి
బహు ముఖవక్త్రయా రహిఁ గుండలీంద్రుని
పదగూఢభావంబుఁ బ్రస్తుతించి
లలితవైదర్భిచేఁ జెలఁగు శ్రీనాథుని
పురుష సింహత్వంబు సరగఁ దలఁచి
విబుధ వత్సలుఁడన విలసిల్లు సోముని
సన్మార్గ గతులను సంస్మరించి

గీ. కవి వితానంబునకు మేలుఁ గలుగఁ జేయు
భాస్కరుని వృత్తి నియమప్రభావసమితి
నభినుతించియు నిరతపూ ర్వాంధ్రకావ్య
సృజన కౌశల కోవిద వ్రజముఁ గొలుతు ౫

౩౨
శరణాగత రక్షణ
శ్రీ రజాఅల్లి లక్ష్మణరాయఁడు గారు

క. శరణా గత రక్షణ తత్పరతం బోషించు మయ్య దామోదర శ్రీ
ధర భూధర ధరధరధర, నరసింహా పురీ నివాస నరహరిరూపా. ౧

గీ. మూఁడు మూర్తుల వీఁదటి మూల మెవఁడు
ఉండి లేనట్టి పురుషుని యునికి యెచట
నామ రూపంబు లేనట్టి నాథుఁడెవఁడు
అట్టి యీశునిఁ గొల్చెద నధిక భక్తి ౨

మాలిని. సరసిజనిభనేత్రా సాధు సంస్తుత్యపాత్రా
నిరుపమశుభనామా నిర్జరారాతిభీమా
సురుచిరమణిభూషా సూరిసంఘాతితోషా
సురమునిగణపాలా క్షోణిజాప్రాణలోలా ౩

౩౩
రంగశతకము
శ్రీ రంగానందస్వామి గారు

గీ. సకలజీవకోటి సాఁకెడిపరమాత్మ, నెపుడు వీడకుండ నెదభజించు
వాఁడెభక్తవరుఁడు వసుధలోఁ జూడంగ, విమలసుగుణలింగ వినుతరంగ.

గీ. భక్తిలేనిపూజ పత్రిచేటందురు, ఫలము లేదుదాన పరగఁజూడ
భక్తిచేతనిడిన పండ్లొక్క టేఁజాలు విమలసుగుణలింగ వినుతరంగ.

గీ. అణువు మొదలుకొని యజాండంబువఱకును
నిండియుండుచిన్మయుండు నెపుడు
అతనిఁగన్నవాఁడె యానందయోగిరా
విమలసుగుణలింగ వినుతరంగ. ౩

౩౪

సాంబమూర్తి స్తవము

శ్రీ గుండ్లా రాజమౌళిగారు

గీ. ఉన్నదనరాదు లేదనుకొన్నఁబోదు,
పట్టుకొనరాద దెప్పుడెడఁబాసిపోదు
ఇట్టిదామాయలేని నీగట్టిపాదు
సచ్చిదానంద గురుమూర్తి సాంబమూర్తి. ౧

గీ. ఎవ్వరేరూపునన్నుతియింపుచున్న
నేనదేరూపు గైకొని నిలిచికోర్కె-
లిడుదువనవింటి నీకీర్తి కడు ముదమున
సచ్చిదానంద గురుమూర్తి సాంబమూర్తి. ౨

గీ. బ్రహ్మ విష్ణు మహేశ్వర బలమనంగ
త్రిగుణమాయావిశిష్టమై తేజరిల్లు
దానిపైనుండు చోటునీ స్థానమయ్యా
సచ్చిదానంద గురుమూర్తి సాంబమూర్తి. ౩

గీ. ఈశ్వరానిన్ను నెడబాసి యెంతకాల
మేగెనో దేవ యికముందు నెంతకాల
మునకునిను జేరుదునొ తెల్పు ముదముతోడ
సచ్చిదానంద గురుమూర్తి సాంబమూర్తి. ౪

౩౫

జీడికంటిరామ

శ్రీ కేశవపట్నం నరసయ్యగారు

సీ. నాకలోకమునీకు శీకుదివాణ్ఖాన
నిగమపదార్థంబు నీఖజాన
యెన్నశక్యముగాదు రన్ననీకార్ఖాన
నిత్యంబు హెచ్చురా నీఘరాన
సనకాదిమునులకొసంగితౌ రోజీన
యెఱుఁగలేఁడింత నిన్నీదివాన
యిచ్చతోనన్ను నీకిచ్చితి నజరాన
పడఁద్రోయకయ్య నర్కబందిఖాన
గీ. నైజభవంపుఁ బుట్టిల్లు నీజనాన
స్రష్టతమకిచ్చుఁ దగుహిసా పాదియాన
సిరులకిరవైనజుంటి శ్రీజీడికంటి
ధామ సుగుణాభిరామ శ్రీరామ రామ. ౧

సీ. దేవనినుమఱచి తెచ్చుకొంటినిజేటు
పడెఁగదాభవముల బందిపోటు
గదిసె నింకెటుజొత్తు మదికితొందరపాటు
లేశమైనను దాగలేదు చోటు
పలికవైచేయు మినుమంత తోడ్పాటు
మనుపు నీపాద పద్మములచాటు
చేరఁగోరితినయ్య సేయకు టాటోటు
దైవమాలేదు నీదయకుదీటు
గీ. సత్కృతము దక్కఁగలదె వేరొక్కబాటు
గద్దరించకు చేయుమా దిద్దుపాటు
సిరులకిరవైనజుంటి శ్రీ జీడికంటి
ధామసుగుణాభిరామ శ్రీరామరామ. ౨

౩౬

తారకనామా!

శ్రీ యస్. బి రాములు గారు

క. నారాయణనీనామము, పారాయణ జేయుచుండు భక్తులకెపుడున్
వారక బ్రోచెడిసర్వా, ధారుండవు గావె నీవు దాక్షిణ్యనిధీ.

క. దయగలవాఁడవు నీవని
భయమును విడనాడి ప్రేమభావముతోడన్
నయ మొప్పఁ గొలుచుమమ్మలఁ
బ్రియముగ రక్షించి యాదరించవె కరుణన్

క. శ్రీరామా నినుగొలుతును, గారుణ్యముతోడ వచ్చి కనుపించఁగదే
తారకనామ భవాంబుధి, పారము ముట్టింపుమయ్య భద్రముతోడన్

౩౭

కృష్ణా

భట్టరాజు రామకృష్ణయ్య గారు

క. శ్రీమానితకురుమతిగిరిధామ పరంధామ సుగుణధామ జలధర
శ్యామ రిపుభీమ విక్రమ సోమార్యమనయన రామసోదరకృష్ణా ౧

క. మూర్తిత్రయమునకవ్వలిమూర్తివసంగుఁడవు సర్వమునకును నీవే
కర్తవు భర్తవటంచని కీర్తింతురు బుధులు దేవకీసుత కృష్ణా ౨

క. సాక్షాత్పరుఁడవు త్రిభువనరక్షణదక్షుఁడవు భక్తరక్షణకార్యా
పేక్షను పేక్షింతు నెవరు సాకుమ గుణలక్షణా జనార్దన కృష్ణా ౩

క. నావిధముగాంచి దేశికుఁ డేవిధమున నైన నీని నెలమిఁ గృతార్థున్
గావింపవలయునని తను సేవకునన్నంపెఁ బ్రణుతి జేకొను కృష్ణా ౪

క. దోషంబు లెన్నియున్న నిమేషంబున మాన్చి పుచ్చుచుక్కలిప్రియసం
భాషణముల నీదాసుల బోషింతువనంగ శరణుబొందితి కృష్ణా ౫

క. కొండంత దేవుఁడవు నీవుండిన నిరాధార మానవునిగాఁ జేయన్
దండిదొరతనము సంపద లుండిన ఫలమేమి ధర్మముడిగెతె కృష్ణా ౬

౩౭
భద్రసంధాయకా!

శ్రీ ధర్పూరి సత్యనారాయణాచార్యులు గారు

సీ. శ్రీనాయకాయ భాసితశుభాకారాయ
పద్మనాభాయ తుభ్యంనమోఽస్తు
జగదీశ్వరాయ సజ్జనపాలకాయ శో
భనచరితాయ తుభ్యంనమోఽస్తు
విశ్వరూపాయ సర్వేశ్వరాయ ధీరాయ
భవవిదూరాయ తుభ్యంనమోఽస్తు
కాంచనవసనాయ కమనీయదేహాయ
భక్తవంద్యాయ తుభ్యంనమోఽస్తు

గీ. అబ్జనిభలోచనాయ తుభ్యంనమోఽస్తు
పరమకరుణాకరాయ తుభ్యంనమోఽస్తు
భద్రసంధాయకాయ తుభ్యంనమోఽస్తు
భావరామభద్రాయ తుభ్యంనమోఽస్తు. ౧

మ. సకలాధారుఁడు వేదవంద్యుఁడుమహాశాంతుండుమానీంద్రర
క్షకుఁడజ్ఞానమహాంధకారపటలీసప్తాశ్వుఁ డబ్జాక్షుఁడ
త్యకలంకస్తవనీయనామకుఁడు నిత్యానందకైవల్యదా
యకుఁడా శ్రీరమణీమనోహరు మహత్వంబెన్నఁగసాధ్యమే ౨

౩౯

ప్రార్థనము

శ్రీ మార్చాల రామాచార్యులు గారు

శా. శ్రీమంతంబునఁ జెన్నుమీరుధరణీ సీమంతినీభూషణ
గ్రామంబౌ మధురాపురంబున దివౌకవ్యూహ సంప్రార్థనన్
భూమేల్ జూప జనించినట్టికరుణాభూష్ణుండు కృష్ణుఁడోగిన్
ధామైశ్వర్య సుఖాదికంబొసఁగి ప్రోచున్ గాత నెల్లప్పుడున్. ౧

మ. కడుమాగ్ధ్యంబున నివ్వటిల్లుపడతుల్ గాసిల్లి నిద్రించగా
నడురేయొయ్యన వారిఁజేరికినుకన్ దద్వేణిబంధంబులన్
వడి లే దూడల దోకలన్ బిగిచి యాహ్లాదించి మోదించు నా
తఁడుకృష్ణుండుకృపామతిన్ గనుటకై ధ్యానింతునశ్రాంతమున్. ౨

గీ. భవ్యబృందావనారణ్య భూరుహాళి
సాంద్రతరునీడలందు సుశ్రావ్యమహిత
నవసుధారస కలిత మాధుర్యవేణు
గానమొనరించ గోవులు గ్రాసముడిగి
యేమహాదివ్యమూర్తిని నెలమిగాంచు
నట్టికృష్ణుని సేవింతు ననుదినంబు. ౩

౪౦

శ్రీ మల్లికార్జున స్తవము

శ్రీ అక్షింతల సింగరశాస్త్రి గారు

దేవదానవయక్షకిన్నర సిద్ధచారణసేవితం
శ్రీగిరౌ భ్రమరాంబయా నిఖిలార్థదం శరణార్థినాం
హేమమందిర మధ్యమే నివసన్తమద్భుతవిగ్రహం
మల్లికార్జున మీప్సితార్థ విధాయకంహృదిభావయే ౧

బ్రహ్మవిష్ణుమహేశ్వరాదిభి రర్చ్యమానపదాంబుజం
దివ్యచందన దీప్యమాన విశాలపీవరవక్షసం
మందహాసవిరాజమాన ముఖారవిందమనోహరం
మల్లికార్జున మీప్సితార్థవిధాయకం హృది భావయే. ౨

రత్నకుండలమండితామల కర్ణయుగ్మవిరాజితం
చంద్రఖండవిరాజమాన కిరీటశోభితమస్తకం
భోగిభూషణ భూషితం గిరిజాసహాయమగోచరం
మల్లికార్జునమీప్సితార్థ విధాయకంహృదిభావయే. ౩

పద్మపత్రవిశాలలోచన మాదదేవమయంవిభుం
పాపతూల హుతాశనం పరమేశ్వరంప్రణతార్తిహం
జన్మమృత్యుజరాతిగం జగదాదికారణమన్వహం
మల్లికార్జునమీప్సితార్థ విధాయకంహృదిభావయే. ౪

బిల్వపత్రవిభూషితం మునిపూజితం వరదాయకం
భస్మకాసురసూదనం నిజభక్తిముక్తివిధాయకం
భూతిభూషితవిగ్రహం శరణాగతోద్ధర ణోద్యతం
మల్లికార్జునమీప్సితార్థవిధాయకం హృది భావయే. ౫

౪౧

భావసీమ

శ్రీ కే. యామునాచార్యులు గారు

సీ. దళితేంద్రనీలమంగళకోమలానీల
ప్రావృషేణ్యపయోద పటలములను
జనవిలోచనమోదసంజననపటిష్ఠ
లార్ద్రఫుల్లకలార్ద్ర బర్హిణముల
మందమారుతహతి మంద్రమధ్యమతార
మధురస్వనద్వేణు మండలముల
తరుణార్క కల్యాణ కిరణకిమ్మీరిత
దూర్వాప్రతాన సమూర్వీతటుల
గీ. తరళతరతారకానిరంతరమనోజ్ఞ
గగనతలములఁ గనుఁగొన్న కాలములను
నీ త్రిలోకమోహనోన్నిద్రమైన
బాలకృష్ణాకృతియె తోఁచు భావసీమ. ౧

సీ. కాంతనింతలుసేయు కాకాసురునిఁ బ్రోది
యమలు సౌమిత్రిఁ బో నడచితీవు
అపరాధిసహజు మూర్ధాభిషిక్తుని జేసి
యనపరాధిని వాలిఁ దునిమితీవు
విదురులోఁగిటఁ బ్రీతి విందారగించియుఁ
గురురాజునామెతఁ గొనవు నీవు
గుహుసాదృతిఁ బ్రియోపగూహనంబునఁ దన్పి
ఋషిపుంగవుల స్పృశియింపవీవు
గీ. శత్రుమిత్రులు నుచ్చనీచములు నిద్ది
కార్య మిదియకార్యమనియుఁ గానవీవు
గుణివొ? యగుణివో? యెది వాకొనఁగరాదు
దేవ! నీపూన్కి యెటులని తెలియవలయు. ౨

౪౨

అపంచవర్గీయ చిత్రస్తుతి

శ్రీమాన్ మార్చాల రంగాచార్యులు గారు

క. శ్రీసరసీరుహ మోహా
సారోరోరుహవిహార సరసవరశయా
సూరివ్యూహసరోరుహ
సూరాసాశీల్యహారి సురహరిశౌరీ! ౧

క శేషాహీశ్వరశైలవి
శేషాలయ వాసలోల సేవావిరళా
శేషవరాశయవివశా
రోషాసుర శౌర్యశోష రురుహరశౌరీ! ౨

క. స రవాళి వలయ సల్లల
సరవక్షోవీక్ష్యరాస సరసీరుహాక్షీ
సరసాక్షయలీలా వా
సర వేలాలఽవిహార శాలీశౌరీ! ౩

క. అశరీరశ్రీహాసిశి
వశరీరసహస్రవీక్షు వసుహాసుస్వై
రశరారుశరాశరసా
హససర్వస్వహరవీర హరిహయశౌరీ! ౪

క. సర్వంసహాస్వరీశ్వర
సర్వాశావాసహార సలిలరుహశ్రీ
శర్వాహార్యశిరసా
రార్వశశియశోపశాల హారిశౌరీ ౫

౪౩

శ్రీవేంకటేశ్వర స్తవము.

శ్రీ కాళ్ళూరి రాజేశ్వరరావుగారు

సన్నిధినున్న మానినుల సంగతిమాని సమస్తకార్యభా
స్వన్నిజభారముఁ మరచి భక్తజనాళిఁ గృపాకటాక్షసం
పన్నతఁ బ్రోవవేల? నిజభావదయాస్థితిఁ జూపవేల యో
యన్నపురెడ్డిపల్లినగరాభ్యుదయేశ్వర ! వెంకటేశ్వరా ! ౧

ఎంతో కాలమునుండియాశ్రితుండనై యేనిట్లు ప్రార్థించుచో
సంతోషించివరంబునీయవు పయిన్ సంధింతుకష్టంబులన్
బొంతన్ జేరిన మోసగింపఁదగునే పుణ్యాత్మ? చంచత్కృపా
నంతా ? అన్నపురెడ్డిపల్లి నగరేశా ! వేంకటేశప్రభూ. ౨

ఒక్కఁడునవ్వుచుండు మరియొక్కఁడు దుఃఖమునొందుచుండు వే
రొక్కఁడు రూపయౌవనమహోత్సవమందు చరించుచుండు వే
రొక్కఁడు చాలహీనతనునొంది సుఖంబుత్యజించుచుండు నీ
చక్కని కర్తృకత్వమిదు శక్తియెవానిదో? వెంకటేశ్వరా ౩

జలసంచారముచేయుకాలమున నాజాతిస్వభావమ్ము నీ
కలవాపైనకతంబుచే నలతులందన్యాయముఁ బూని కే
వలహింసాపరబుద్ధి పూనికొనినావా? యిట్టిధర్మాఘముల్
గలవా? అన్నపురెడ్డిపల్లి పురపాలా వేంకటేశప్రభూ ? ౪

ఒకనాడా మరిరెండునాళులొకొ యేనోర్పున్ వహింపంగ నె
ట్లకటా? యేండ్లనుబూండ్లుగాఁ దొడఁగె విద్యాసక్తమై వ్యావహా
రికసంబంధములందు మున్నితినయారే! యంతముఁ లేదె యిం
తకు నోయన్నపురెడ్డిపల్లిపురనాథా? వేంకటేశప్రభూ. ౫

౮౮

వేంకటేశ్వర స్తవము

శ్రీ వేంకటగిరి రామాచార్యులుగారు.

సీ. ముగ్ధాంగనాజన మోహితతారుణ్య
మహనీయవిభవ రమావరేణ్య
దుగ్ధపానస్నిగ్ధ ముగ్ధాంగలావణ్య
కల్యాణభాస్వ దగణ్యగుణ్య
దగ్ధసంసరణదుస్తరఘోరారణ్య
శరణాగతాసుర వరశరణ్య
నిరవధికానందకరపూర్ణకారుణ్య
నిరుపమానానంత నిరతపుణ్య
గీ. వినతసనకాదినారద మునివరేణ్య
సకలలోకాధిదేవతా నికరగణ్య
సరసగుణజాలవేంకట శైలఖేల
భక్తజనపాలగోపాల భర్మచేల. ౧

సీ. జితయాతుధాన సంవృతహేమపరిధాన
నతజనాధీన కంపితనదీన
కృతసర్వదాన నందితముక్తసంతాన
తతవేణుగాన సన్నుతనిధాన
సతతాభిమాన రక్షితపాదగతదీన
ఖగరాజయాన సాగరశయాన
పరమాభిదాన భాసురముక్తిదస్థాన
రుచిరకీర్తినవీన ఖచరయాన
గీ. అధిగతజ్ఞాన మునిజనావనవిధాన
ప్రబలతరదివ్యతేజో విరాజమాన

సరసగుణజాల వేంకట శైలఖేల
భక్తజనపాలగోపాల భర్మచేల ౨

సీ. నిరవధికానంద నిలయంబునీప్రాపు
నిగమాంతముల కేపు నీదుచూపు
జగములన్నియునిండు సాగస్సైననీరూపు
సాటిలేదెందు నీమాటతీపు
నీపదస్మరణంబు నిరయంబునెడబాపు
దయతోడనాకునీ దాపుజూపు
కడలికవ్వపుఁగొండఁ గడతేర్చె నీవీఁపు
ఛేదించుకుజనుల నీదుతూపు

గీ. పాపరాయఁడు నీకు రేబవలుకాఁపు
పరమునీకీర్తనము మోక్షపదముఁ జేర్పుఁ
సరసగుణజాలవేంకట శైలఖేల
భక్తజనపాలగోపాల భర్మచేల. ౩

సీ. శ్రీమానినీమణి చిత్తాబ్జమత్తాళి
పదపంకరుహనమ్ర భక్తపాళి
శైశవవిధ్వస్త శకటాదిదనుజాళి
వరమానివిహృత్సరోభవసుహాళి
ధారుణీసురగోత్ర దారుణదంభోళి
నందితద్రుహిణ బాలేందుమౌళి
మురళీనినాదసమ్మోహితగోపాళి
పరమకీర్తిత పియచ్ఛరమరాళి

గీ. కుటిలఫణివరపటుఫణా నటనకేళి
రాధికానవ్యకుచపటీ రాద్ధ్రిపాళి
సరసగుణజాలవేంకట శైలఖేల
భక్తజనపాలగోపాల భర్మచేల. ౪

౭౫

వేంకటేశ్వరస్తుతి

శ్రీ ముడుంబ రామానుజాచార్యులు గారు

శా. శ్రీమద్దుగ్ధాంబుధికన్యకాహృదయ నీరేజాబ్జమిత్రా ముకుం
దా దేవాహితవారకాననకుఠారా భీష్మభీభత్సు ప్ర
హ్లాదవ్యాసపరాశరాదిసుజనాహ్లాదప్రదా పూజితో
మాదా మోదర దేవదేవ యలవేల్మంగామనోనాయకా. ౧

మ. వరదా సర్వజగన్నియామక సదా వాత్సల్యసింధూ పరా
త్పర దీనావన మోవిపన్నజనసద్బంధూ ముకుందా చరా
చరలోకప్రతిపాలనైకచతురా సర్వజ్ఞ లోకైకసు
స్మరణీయానుగుణప్రభావ యలవేల్మంగామనోనాయకా. ౨

మ. చతురత్వంబు పదప్రయోగరచనా సామర్థ్యముల్ లేమిచే
యతికిం బ్రాసకు నెన్నిపాట్లుపడి మాయయ్యా నిరుం గూర్చినే
నతుకుల్ పెట్టితి మూఁడుపద్దెముల నందందున్నలోపమ్ములన్
మతిలో నెంచక నన్నుగ్రహింపు మలవేల్మంగామనోనాయకా. ౩

౭౬

దేవదేవ

శ్రీ తిరువాయిపేట రంగయ్యసూరి గారు

గీ. వేదవేదాంతములనెల్ల వెదకిచూడ, నీవెదిక్కని బోధించు నీరజాక్షు
యితరదైవతములమాటలేలనాకు తెరువుచూపవేయించుక దేవదేవ

గీ. సూర్యుఁడున్మేఘములువహ్ని సోముఁడావి
గాంగలుగు నదులువృక్షముల్ గలతలేక
యెట్లుసృజియించినాఁడవో యేమొయెరు
తెలియఁగాఁజాలరేగతి దేవదేవ.

౪౭

భక్తవిజ్ఞప్తి

శ్రీ పితాల చంద్రమౌళిశాస్త్రి శతావధానిగారు

మ. ఒకటై యుండమె నీవు నేను దొలి మాయోద్యోగముం బూని న
న్నకటా! యన్యునిఁ జేసి త్రోసితివి కర్మాంభోధిలో నేన నీ
ప్రకటైశ్వర్యము సత్యదృష్టిఁ గమనింపం బూనుచో మిథ్యయై
సకలమ్మేకము గాక మానదు కృష్ణా! దేవకీనందనా. ౧

మ. అవివేకమ్మునఁ దావకావయవచౌర్యమ్మును గావింప నీ
భవకారాగృహవాసమబ్బె నిపుడవ్వానిన్ ద్వదీయేశసూ
త్రవిరాజ్యాత్ములకిచ్చి నేఁ జనెద నాత్మస్థానముం జేర నా
జ్ఞవిధింపన్ వలెనీవు నాకుఁ గృపఁ గృష్ణా! దేవకీనందనా! ౨

శా. నాయత్నమ్మను మాటలేదు కలనైనం జుమ్ము విశ్వమ్ము క
ర్మాయత్తమ్మన నేను గాననుట యెట్లాఁ గాని నేనీకు "మూ
ఢా యొక్కింతయొ సంగతిన్ బురుషకార"మ్మందువా? యప్పిదో
నాయత్నమ్ము త్వదంఘ్రి ముంబడుటె కృష్ణా! దేవకీనందనా! ౩

శా. త్వత్పాదాంబురుహమ్ములం బడెడు స్వాతంత్ర్యమ్ము నాకుండినన్
మత్పూర్వార్జిత కర్మరాశిదహి యింపం జాలనా? నా ప్రమా
దోత్పన్నంబు క్షమించి పాదపతనోద్యోగమ్మునన్ నీకృపా
సత్పాత్రమ్ముగ నీవె చేకొనుము కృష్ణా! దేవకీనందనా! ౪

మ. ఇదె యాధ్యాత్మిక ముఖ్యతాపములు మూర్త్యాత్మాకముఖ్యైల్ సదో
పదశోగ్రగ్రహముల్ వలెన్ దవిలినన్ బాధించునా నీవ దీ
నదయాళూ! తదనుగ్రహాత్మకుఁడవై నాతండ్రి! నా డెందమున్
బదనొక్కండవ యింటనుండినను? కృష్ణా! దేవకీనందనా! ౫

౪౮

సూర్యనారాయణ స్తోత్రము

శ్రీ జ్ఞానమాంబ గారు

శా. స్వామీ? నీపదపంకజద్వయము సంభావించి సేవింతు నీ
నామం బొక్కఁడు దక్క నేయితరమౌ నామంబు నాబుద్ధిలోఁ
బ్రేమింపన్ విననొల్లఁ బల్కఁదలఁపన్ వీక్షింతు నీరూపము
ద్దామావ్యాజకృపన్ ననున్ దనుపు నాథా! సూర్యనారాయణా! ౧

మ. నినుఁ బద్యంబులఁ బాటలన్ గృతులతో నిక్కంపు సద్భక్తిమై
వినుతిన్ జేసెద నీకరంబులను హృద్వీథిన్ దగన్ జేర్చి మా
నిని నౌ నన్ను ననూనమౌ కరుణ నెంతేఁ జూచి పోషింపు నా
తనువున్ బ్రాణము నీకె యర్పితము నాథా! సూర్యనారాయణా! ౨

మ. హృదయేశుండవు పాశ్యదేవతవు నీవే కాని వేరేమి లే
దిది నిక్కంబు మదీయమానసము నీకే యర్పణంబయ్యె నా
యెదలోఁ దప్ప మఱేద దాఁచెదను నేనేయర్థమున్ గాని త్వ
త్పదపంకేజములే శరణ్యమగు నాథా! సూర్యనారాయణా! ౩

శా. నిన్నున్ జూచినతోడనే తిమిరము నా నేత్రద్వయిం బాయు శు
భ్రౌన్నత్యంబగు దారి దోఁచు మఱి స్నేహక్షీయమానంబుగా
దెన్నండున్ విను నాకు నీయెడల నిన్నే నేత్రిమూర్త్యాత్మకుం
డన్నం జిత్తము సంతసించెడిని నాథా! సూర్యనారాయణా! ౪

శా. నాకుం దావక దర్శనంబె సుదినానందంబుఁ జేకూర్చు నీ
వేకన్పట్టక యున్న దుర్దినముగన్ వేదంబులున్ శాస్త్రముల్
నీకున్ మ్రొక్కుటయే విశేషమనియెన్ నిన్నెంతు నిన్గొల్తుము
ల్లోకాప్తుండవు నీవ నీకొలువె చాలున్ సూర్యనారాయణా! ౫

౪౬

జీవమా

శ్రీ ఉత్పల వేంకటరావు గారు

ఉ. శ్రీమదనంతశక్తి గణ సేవితు భక్తహృదంతరాళస
త్ప్రేమసుధాకరు౯ వినుతు దీనజనావను లోకపావను౯
బామరమెల్లమానిదృఢభక్తి భజించి తరించుమయ్య నీ
కామితసచ్చిదాత్ముఁడు సుఖప్రదుఁ డాతఁడె సుమ్మి జీవమా. ౧

ఉ. ఆశ్రితలోకబంధుఁడు సుఖాలయుఁ డార్త జనావనుండు వృ
ద్ధశ్రవపూజితుండు జితతామరసాక్షుఁడు వానిఁజూచి మో
దాశ్రువులొల్క మైమఱచి ధ్యానసుమంబులఁ బూజసేయువా
రాశ్రయలంచుఁ జేయును బ్రియంబున మోక్షవధూటి జీవమా! ౨

ఉ. ఆర్తశరణ్యుఁడైన పరమాత్ముని నామము నంతతంబు సం
కీర్తనఁ జేయుచుండుము సుఖించు నిహంబు పరంబు నందు స
త్కీర్తియుఁ గల్గు జన్మముల కీడు దొలంగును సుమ్మి యాజగ
త్కర్తకృపాకటాక్షమునఁ గాంతు వనంత పదంబు జీవమా! ౩

ఉ. ద్రవ్యమదాంధుఁ డేల పరతత్త్వవిచారము గోరఁడు స
ప్తవ్యసనాళిచేతఁ బరితప్తుఁడునై చెడి చచ్చుగాని క
ర్తవ్యమెఱుంగలేఁడు తనరక్షకునేనిఁ గనంగఁజాలఁ డా
యవ్యయశాంతినేనియు ధనాదులనేఁ గొననెంచు జీవమా! ౪

ఉ. ఇంద్రియభోగముల్ సతములే క్షణికంబులు ఛీ! దివౌకసో
పేంద్రపదంబదేని స్థిరమే హృదయంబున యోజసల్పి ని
స్తంద్రసమాధిభాతి పరతత్త్వమునందు విలీనమానచి
త్తేంద్రియుఁడై గతవ్యథ నిరీహతురీయమునందు జీవమా! ౫

౫౦

సోమశేఖరా

శ్రీ ముదిగొండ విశ్వనాథకవి గారు

చ. పలుమరు వాక్యజాలములఁ బ్రార్థన చేసితిఁగాని నింతయున్
దలఁపునఁ బెట్టుకుంట మదిఁ దల్లడమందెదు నా మనంబికన్
గలుగదు నా మహాత్మ! నను గావఁగ కోరిక నీమనంబయో
శిలయొ సువజ్రమో మఱియు చింతిలలోహమొ సోమశేఖరా! ౧

ఉ. అక్కయు బావ నీవనుచు, నాత్మ గృహంబునఁబిల్వ రాఁగ బె
న్మక్కున మీర నేగి యల, మైథునరామునిఁ బ్రోచినట్టి యా
నిక్కపుఁ బ్రేమనాపయి నొకించుక చూపుము సంతతంబునన్
దిక్కని నమ్మినట్టి కడుదీనుఁడ సూనుఁడ సోమశేఖరా! ౨

చ. శివశివయంచు నోటస్థిర చిత్తముతో ననలేద యీశ్వరా
భవ! యనిచేతులార కడుభక్తిని సేవలొనర్పలేద యో
భవదురితాపహార! యని ప్రార్థనసేసి యెఱుంగనయ్య యీ
శ!వదాన్య యెట్లు మనసార క్షమించెదొ సోమశేఖరా. ౩

ఉ. సంగరమే ఘటిల్లెనొ పిశాచరమూకగుఱించి, యార్యయున్
గంగయుఁ బోరుసల్ప నది గన్గొని తీర్పవచింపుచుంటివో
సంకడికాఁడెవండయిన చయ్యన విందుకుఁబిల్వఁబోయితో
జంగమదేవ యేల నను సమ్మతి నేలవు సోమశేఖరా! ౪

చ. పలుకక రోశలందుకొని పాదగతేనని యేమొ పుక్కిటన్
గలుషితమైన తోయమును గ్రక్కునఁ బైనుమియంగలేనొ
తలఁపఁగరాని శాపములఁ దద్దయుఁ బూజలసల్పలేదనో
పిలచిన పల్కవేమి హర! బింకమ! కోపమ! సోమశేఖరా! ౫

శ్రీ శ్రీ శ్రీ శ్రీమత్పరమహంస పరివ్రాజకాచార్య
[౯-వ] శ్రీమదభినవరంగనాథ
బ్రహ్మతంత్రపరకాలస్వాములవారు

[౨౫౧] 'శ్రీ పులిజాల వేంకట రంగారావు గారు

[౧౮౯] శ్రీ బూర్గుల రామ
కృష్ణారావుగారు

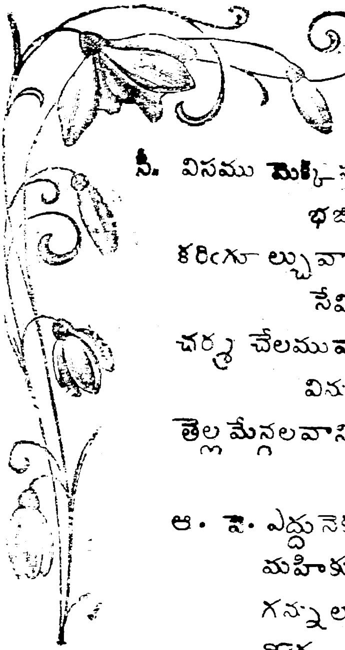

౫౧

హరిహరస్తుతి

శ్రీ శ్రీధర కృష్ణశాస్త్రి గారు

సీ. విసము మెక్కినవాని మిసిమి మెక్కినవాని
భజియింపఁగల మహాభాగ్యమబ్బె
కరిఁగూల్చువాని మకరినిఁ గూల్చినవాని
సేవింపఁగల మహాశ్రీ లభించె
చర్మచేలమువాని ధర్మచేలమువాని
వినతింపఁగల మహావిభవమొదవె
తెల్లమేన్గలవాని నల్లమేన్గలవానిఁ
బూజింపఁగల గొప్ప పుణ్యమబ్బె
ఆ. వె. ఎద్దునెక్కువాని గ్రద్ద నెక్కెడువాని
మహికుమారజనకు మారజనకుఁ
గన్నులారఁ జూచు కలిమి మా కొనఁగూడె
నొక్క నెలవునందు నొక్కమాత్ర.

౫౨

స్తోత్రములు

శ్రీ కోట్రిక పుల్లయ్య గారు

క. శ్రీ రుక్మిణీ మనోహర
సారస దళనేత్ర విబుధ సన్నుత చరణా
నారద మునిగణ వందిత
నారాయణ నతులొనర్తు నగధర కృష్ణా. ౧
కం. వాణీ నినుఁ దలఁచితి నలి
వేణీ కృపఁజూడు నన్ను వేవేగమునన్
ఏణీ నయనీ పుస్తక
పాణీ నిను సన్నుతింతుఁ బద్మజు రాణీ. ౨

౫౩

కేశవ స్తవము

శ్రీ లక్ష్మణసింగ్ గారు

మ. ఖలునిన్ దృక్త్వివేకహీనకులజున్ గామాంధుఁ బాపాత్ము దు
ర్మలినున్ మాంద్యునసత్యు ద్వేషజడునిన్ మాత్సర్యుఁ గ్రూరాత్ము దు
ష్కలహాక్రీతుని నెట్టివానినయినన్ గాపాడఁగా నీదు ని
ర్మలనామంబు మహౌషధంబుగ ధరన్ రాజిల్లెనో కేశవా. ౧

మ. పవనవ్యాప్తతృణప్రభాగ ధళకల స్ఫారాంధకారంబు మా
నవసంభూతమనోవికారకృత నానాభోగసంబంధముల్
పవనోద్ధూత తదభ్రభశూన్యగగనోద్భాసురస్ఫుటజ్యోత్స్న మా
నవసంభూతమనోవికారకృత నానాయోగముల్ కేశవా. ౨

మ. తనద్రవ్యంబును యాచకోత్తములకున్ ధర్మంబుగానిచ్చినా
తనప్రాయంబును ధర్మపత్నిరతికై దత్తంబుగాఁ జేసియున్
తనకాయంబిల స్వామికార్యమున కేతధ్యంబుగా నిచ్చినా
తని జన్మంబతిపావనంబు నతఁడే ధన్యుండు శ్రీ కేశవా. ౩

౫౪

మనసా!

శ్రీ అయితేనని గోపాల్‌రావు గారు

మ. దురితౌఘుల్ దెసిధూళిగొందుల విపత్తుల్ దూరముల్ బారు దు
ర్భరసంసారదవాగ్నులారు విషయ వ్యాపారముల్ మీరు నీ
స్మరణన్ సంపదలెల్ల మీరు మది నీ సాన్నిధ్యముల్ గోరు ని
ర్జరసంస్తుత్యపదారవిందయుగళా రామా! కృపన్ బ్రోవరా. ౧

చ. కలశపయోధిఁ బుట్టి హరిగాత్రమునన్ బసగట్టి లోకమిం
పలరఁగఁ బ్రోచినట్టి సిరియంఘ్రుల నెన్నదురంటబెట్టి న
త్ఫలములొసంగుమంటి నను బాయకయుండఁగ మ్రొక్కుచుంటినో
జలజదళాక్షయంచు మనసా రఘువీరు మఱుంగు జేరుమా. ౨

౫౫

భక్తవత్సలా

శ్రీమతి బి. లక్ష్మీనరసమ్మ గారు

ఉ. శ్రీకర దీనబంధు సరసీరుహలోచన భక్తలోకప్రే
మాకర నీపదాబ్జముల ధ్యానము నా మదికిమ్ము సర్వలో
కైకగురూ! కృపాకర నిరీహ నిరామయ నిష్ప్రపంచ మో
క్షాకర సర్వదుఃఖహరణా కరుణామయ భక్తవత్సలా.

ఉ. పూర్ణకృపాంబురాశి భవమోచన స్వాశ్రితభక్తపాల సం
పూర్ణసుధాంశుఁబోలు నగుమోమిటు చూపవదేల తండ్రి! శ్రీ
మార్ణవపూర్ణభక్తిని హృదంతరమందున నిన్నుఁగొల్వ నీ
శీర్ణమనంబు చాలదెటు సేయుదుఁ గావవె భక్తవత్సలా.

చ. వృజినవినాశ దేవనుత ప్రేమపయోనిధి భక్తజీవనా
సుజనమనోబ్జవాస పరిశోషితదైత్యకులాబ్ధి శ్రీశ యో
త్రిజగదభీష్టదాయి మును దీనుల నెందఱఁ గావలేదొ య
క్కజమయి తోఁచె నన్నిపుడు గావఁగలేవొకొ భక్తవత్సలా.

ఉ. రామ భవాబ్ధిశోష మునిరాజనుతాంఘ్రిసరోజ మోక్షదా
స్వామి! జగత్పతే హృదయశాంతి నొసంగి త్వదీయమౌ పరం
ధామము జేర్చుకొమ్ము భవతారకనామ యనంతమూర్తి స
త్ప్రేమసుధానిధీ పతితదీనజనావన భక్తవత్సలా.

ఉ. ఎమ్మెలవేల రామ! భవదీయపదాంబుజ సేవగోరు న
న్నిమ్మెయి చిక్కులంగలఁచ నెవ్వరి వేడుదు నెందుఁ బోదు నో
యమ్మకచెల్ల! యిట్లు తనయాత్మజనేనియుఁ గావలేని వా
రిమ్మహినుందురే కృపవహింపవదేటికి భక్తవత్సలా.

౫౬

శ్రీ హనుమత్ స్తవము

శ్రీ బచ్చు రామన్నగుప్త గారు

క. హరివై పుట్టినతోడనె హరిపదమున కెగసి బాల హరిని ఫలముగా
హరియింపఁ దలఁచినాఁడవు హరిహరులాశ్చర్యమొంద హరివరతనయా
క. హరితనయుని గూర్చియు మురహరి యా దాశరథి సీతనన్వేషింపన్
హరి నిన్నంపిన శరధిన్ హరివిధి లంఘించి దాటితౌనన నమరుల్
క. హరివిధిరుద్రాత్మకుఁడవు హరిముఖసురగేయమాన యద్భుతచరితా
హరిపుత్రుని ప్రియసఖుఁడవు హరికార్యమునర్పనీవె యర్హుఁడవయ్యా

౫౭

రాజరాజేశ్వరీ!

శ్రీ భాగవతము సీతారామశర్మ గారు

మ. జననీ! త్రాహి యటంచుఁ దావకపదాబ్జాతంబులన్ భక్తియుక్
వినయంబుట్టిపడంగ మ్రొక్కు నెడ సత్ప్రేమంబుగాఁ గ్రుచ్చి యె
త్తి నయంబొప్పఁగ నీవు దట్టి ఘనకీర్తింగాంచుమీ యన్న నీ
ఘనరూపంబును నెప్డు చూపెదవొ దుర్గా! రాజరాజేశ్వరీ. ౧

మ. పరిహాసంబు లొనర్చి నీసభల విద్వద్వర్యులీతండు దు
శ్చరితుండంచు వచించనీ కవులు భాషాజ్ఞానహీనుండటం
చు రహింబల్కిన జంకనిన్ బొగడ సంస్తుత్యంబుగా వాక్కునన్
గరమింపారగ నిల్చి బ్రోవగదె దుర్గా రాజరాజేశ్వరీ. ౨

మ. పతిభావంబు నెఱింగి సంతతము లోపంబింత లేకుండ స
న్మతి చేసేవనమాచరించు సతికిన్ మాన్యంబు చేకూరు సం
తతియుం గీర్తియు శోభనంబు గలుగున్ ధర్మంబు వర్ధిల్లు నీ
గతి వర్తించెడు కాంత ధన్య యగు దుర్గా రాజరాజేశ్వరీ. ౩

౯౨

స్తుతి

శ్రీ ముడిగొండ వీరేశలింగ శాస్త్రిగారు

శా. ఆపద్బాంధవ! యాదిదేవ ద్రుహిణా హంకారవిధ్వంసకా
యీపాపాత్ముని మూఢునిజ్ఞుని నీవేరీతి రక్షించెదో?
నీపాదాంబుజపూజ నొక్కదినమే నింజేయలేదయ్య నా
కేపాపంబుగశానఁగట్టుకుము తండ్రీ! రాజరాజేశ్వరా ! ౧

మ. నరుపై శైలజపై రమాసఖునిపై నాగేంద్రుపైఁ జండిపై
సురమందాకినిపై మృకండుసుతుపై శుభ్రాంశుపై భృంగిపైఁ
బగగంజూపిన నీకృపారసము నాపైఁ గొంతరానిమ్ము నీ
చరణాబ్జంబులు నమ్మినాఁడ జగదీశా! శ్రీయగస్త్యేశ్వరా. ౨

శ్లో. చేటీకృతఖేటీవన
వాటీకృత నీప పాదప కదంబా
ఘోటీకృత మృగరాజా
ధాటీం కవనే దదాతు జగదంబా. ౩

శ్లో. అంబేఽఖిలజగదంబే
సాంబాంతఃకరణపద్మరోలంబే
మాం బాలమవతు నిత్యా
లంబిత రాజత్కదంబ నికురంబే. ౪

౫౬

శ్రీకృష్ణసంస్తుతి

శ్రీ సముద్రాల రామానుజాచార్యులు గారు

కృతిశిరసివిహారం సూతవేషైకధీరం
భవదురితవిదూరం భక్తశత్రోర్విదారం
కరికమలముదారం కామినీవస్త్రచోరం
నరనుతభుజవీరం నౌమికృష్ణావతారం. ౧

నతజనపరిరక్షం నక్రగర్వప్రశిక్షం
నవనళిననిభాక్షం నర్మవాక్యైకదక్షం
భవభయహరణక్షం భక్తపాలైకదీక్షం
నతజనభవమోక్షం నౌమిగోపాలరక్షం. ౨

పురిజనపరితోషం పూతనాయావినాశం
ప్రమదజనవిలాసం భాషితంమందహాసం
నరవరకృతవేషం నాశితానార్యకంసం
నతసురవరజోషం నౌమిగోపాలవేషం 3

సముచితగుణజాలం సర్వలోకైకపాలం
రుచిరకనకచేలం రుక్మిణీకాంతలోలం
దళితదనుజజాలం ధర్మరక్షైకశీలం
నతమునిహృదిలోలం నౌమిగోపాలబాలం ౪

శ్లో. వాధూలాన్వయజాతేన శ్రీరామానుజధీమతా
కృతైషాస్తుతిరార్యాస్తాం సంస్కృత్యక్షుంతుమహార్హథ.

౯౦

కృష్ణ వినతి

శ్రీ ఘంటంబట్ల వేంకటభుజంగకవి గారు

సీ. ఘనవినీలచ్ఛాయ నెనయునీ నెమ్మేని
కాంతిచూపఱులకు వింతగొలుపఁ
గ్రేఁగంటిచూడ్కుల లాఁగునీసద్భక్త
జనమనస్తాపంబు సక్కఁజేయ
భవదుజ్జ్వలత్ప్ర తాపస్ఫూర్తి శాత్రవ
నికరమ్ములకుభీతి నివ్వటిల్లఁ
దావకోన్నతదయా దాక్షిణ్యసంపద
లీరేడుజగముల కిమ్ముదనర
గీ. వెలయు నీదివ్యతేజంబు వినుతిసేయఁ
బరమెనాబోటిజడునకుఁ దలఁచిచూడ
సరసగుణధామ యదుకుల సార్వభౌమ
నన్నుఁగాపాడరావెయో చిన్నికృష్ణ. ౧

సీ. చనుబాలొసంగ వచ్చినపూతననుగాంచి
దుష్టురాలిదియని త్రుంచినావు
గార్ధభాసురముఖ్య కఠినరక్షోరాజిఁ
దెంపుమైజముప్రోలి కంపినావు
కార్చిచ్చుదిక్కులఁ గమ్మగోపగణంబు
మేలుకై దావాగ్ని మ్రింగినావు
సంతసంబునగోప కాంతామణుల వల
పించిపల్మారు భోగించినావు
గీ. నిఖిలలోకైకవిభుఁడన నెగడినావు
సంశ్రితావళిగరమర్థి సాఁకినావు
సరసగుణధామ యదుకుల సార్వభౌమ
నన్నుఁగాపాడరావెయో చిన్నికృష్ణ. ౨

౬౧

రాఘవస్తుతి

శ్రీ రంగనాథాచార్యులు గారు

శ్రీమ జ్జనక తనూజా కుచయుగ సన్మార్దన వజ్ఞ మృదుహస్తః
అళినీల కేశహస్తో జయతుతరాం రఘువేశ్వ రశ్శస్తః ౧
కల్యదళత్సరసిజ సాకల్యవినోద ప్రతీతతరనేత్రః
కల్యఘు వనాగ్నిహోత్రః కల్యాణంసంతనోతు రఘుపుత్రః ౨
అవనావమోఘచర్యః పవనాశీం ద్రాత్మజాత్త కైంకర్యః
భవనాశనప్రధుర్యః కవనస్ఫూర్తింకరోతురఘువర్యః ౩
అకలంకదివ్యకీర్తిః సకలాభిష్టూయమాన శుభమూర్తిః
శకలీకృతశ్రితార్తిః సుకలం విదధాతు మాం దయాపూర్తిః ౪
భాషాధిపాదివంద్యో యోషాభాషావిలాసనిష్యంద్యః
దోషాచరేంద్రనంద్యో తోషాయైవాత్మనోభవేద్దేవః ౫

౬౨

అపంచవర్గీయ హయగ్రీవస్తుతి

శ్రీ విగ్రాల వేంకటాచార్యులు గారు

స్వర్వాహివారాంలహరీవిహాసి వ్యాహారసారైశ్శిశిరాంశువాసే
హేషాగవాహర్షిసురర్షిసేవ్యే శేషేశయేసంవిహరై హయాస్యే ౧
ఆశంసుసూరియశః సారసవాసంశ్రయాయవాహాస్యం
సంసేవ్యయంసురేశా ఆశీరాశీరయాసిషుస్సహసా. ౨
శుభ్రేహాయీశ్వరహే శంయాయాసంహివాసవాసేవ్య
విశ్వస్యవేలాలస విశ్వస్యావేహిళారసాలోల. ౩
వాయుర్వారిరసావిహాయ సహవిర్వ్యాహావశేయస్స్వయం
శ్రేయాంస్యావఃవారి షంసళిశిరాంశ్వావాసహేలాశ్రయః. ౪
ఆశంసావహసార సేశయవహా శే వాహాస్యహేషారవ
శ్రీలీలారసలోలవా సవసురా శాస్యారహేఽవాశ్రవః. ౫

౬౩

శ్రీ రామ స్తవము

శ్రీ పలివెల వేంకట అప్పారావు గారు

శా. శ్రీ నారాయణ ఘోరపాపహరణా; సీతామనోనాయకా
జ్ఞానానందమయా? రమారమణ! సచ్చారిత్రలోకేశ యె
న్నైనన్ నీవెయదీయపాపచయసంహారంబుఁగావించి స
న్మానింపన్ గలవాఁడవంటి నికరమ్మా రామచంద్రప్రభో. ౧

మ. సరసీజాక్ష, రమామనోహరకృపాసాంద్రా హృషీకేశ శ్రీ
కర గోవింద ముకుందసచ్చరిత లోకస్తుత్యనారాయణా
మురసంహార సురాళిసేవితహరీ మోక్షైకసంధాన నీ
వరకారుణ్యమె ముక్తిదాయకము దేవా రామచంద్రప్రభో. ౨

మ. బలిమిన్ దైత్యుఁడు కన్నపుత్త్రుఁడని సంభావింప కే నిర్దయన్
పలుమార్గంబుల స్వీయకింకరులచే బాధింప నబ్బాలుఁడో
జలజాక్షా! మధుసూదనా యన సభాస్తంభంబునన్ బుట్టి యా
ఖలునిన్ దానవుఁ ద్రుంపవే భువనరక్షా రామచంద్రప్రభో ౩

శా. ఘోరారణ్యమునన్ గజంబు జలముం గ్రోలంగఁ బోనత్తఱిన్
నీరాటంబు పదంబుఁబట్టి బలిమిన్ నిర్జింప మత్తేభమున్
ధీరత్వంబెడ దక్కి నిన్ దలఁప నో దేవా వెసన్ బ్రోవవే
మారాకార త్రివిక్రమా హరి మహాత్మా రామచంద్రప్రభో. ౪

మ. కరుణాసాగర భక్తవత్సల జగత్కల్యాణ సంధాయకా
వరముల్ భాగ్యము లిమ్మటంచుమదినిన్ వాంఛింపగాలేదు సు
స్థిరతన్ నీపద పద్మముల్ గొలువఁగాఁ జిత్తంబునందెంచితిన్
సరగన్ శ్రీధర కోర్కెదీర్పు పరమేశా రామచంద్రప్రభో. ౫

౬౪

భక్తవినతి

శ్రీ వరకవి గడ్డం రామదాసకవి గారు

సీ. చలినట్టుదిండి సెజ్జనుపరుండిన దిట్ట
పొత్తి పొత్తియల కాపోయి నావ
కడలి కరళ్ళతూకమునఁ దూఁగు నోయారి
తొట్ల తూఁగాకులఁ దోలఁకి నావ
డోసఁగలో బమ్మగ్రుడ్డుల నాపికొను తొంద
యగ్గుబాలకుఁ జాలనుబికి నావ
యడుగున మిన్నేటి యలఁతిఁ గాంచిన తండ్రి
తల్లిపుడీకెడు నీటఁదనిసి నావ
గీ. అవునవు నోకా నోకప్పుడు దవ్వులదొడ్డు
సన్నమునఁ దార్చిమైకొని యున్న వేము
మేలు రతనాలపెట్టి నెమ్మోటి జెట్టి
బంతి తేర్దొరపట్టి హూంబట్టుదట్టి. ౧

సీ. అనువంది పెనుపొంది నినుఁ జూలుగాఁ జెంద
తొలినెల ననకారు కలిమియయ్యె
తులకించి తిలకించి వెలయఁగా నిను గాంచి
తెలితొక్క చందిరికలకు మించె
కడునెమ్మి నుడువొమ్మి యెడునిన్నుఁ గని తొమ్మి
దవప్రొద్దు పూఁజలఁ దనరుచుండె
కనుగామి యనులోమి నిపువుగా వినవోము
పొదరిండ్ల రెక్కమెప్పులకు నొప్పె
గీ. సొగస నినుఁగూర్చి నాలవఁగన మల్లి
తొగల చెలికాని మనికిమై నెగడుఁ జూపె

మేలు రతనాలపెట్టి నెమ్మోటిజెట్టి
బంతి తేద్దొరపట్టి హాంబట్టుదట్టి. ౨

సీ. మొలక నవ్వుల తేటలొలుకు నీదు మొగంబు
చెంజాయ లెనఁగు నీ చిగురు మోవి
మెలపు చూపులకల్మిఁ దెలుపు నీ కందోయి
గోటారు నీచిప్ప కూకటంబు
నునువన్నె చిన్నియల్ పొనుపు నీ చెక్కులు
మచ్చు గుత్తొలయు నీ మంపు త్రొమ్ము
నెరు బుజంబులుఁ జాఁపులగు నీదు కేల్జోడు
నెరపు రేకలఁ గ్రాలు నీ యడుగులు

గీ కాంచి వేడుకలందు నిన్ గన్నవారు
నోము లెన్నెన్ని మునుపడ నోచిరొక్కొ
మేలు రతనాలపెట్టి నెమ్మోటిజెట్టి
బంతి తేద్దొరపట్టి హాంబట్టుదట్టి. ౩

సీ. కట్టాణి చౌకట్టుఁ గామిడిరాశేక
పులుగోళ్ల పతకంబు కలికిపచ్చ
మూల తాకెంపులు ముచ్చు టుంగరములు
హురుముంజి పేరులు సరులఁ జల్లు
జాళువా మొలత్రాడు సందిలి దండలు
మురువు లందెలు మువ్వలరుసుటీవి
జొప్పిల్లు జలతారు చొక్కాయి వలవాటు
జెగజింక పొక్కిలి సొగసుబొట్టు

గీ. మొల్లమియ్యఁ దెల్లముగ సంపతిల్ల తల్లి
ప్రొద్దు ప్రొద్దులు గైసేయు ముద్దుఁడాయు
మేలు రతనాలపెట్టి నెమ్మోటిజెట్టి
బంతి తేద్దొరపట్టి హాంబట్టుదట్టి. ౪

౬౫

భక్తిప్రభావము

శ్రీ నెమిలికొండ శ్రీ రంగాచార్య శాస్త్రిగారు
అష్టావధాని

శ్లో. శ్రీమద్గోపవధూకిశోరమమలం కారుణ్యమూర్తిం జగ
న్నాథం స్వీకృతవ్యాజమానుషతనుం ధ్యానైకగమ్యం రమా
కాంతం కంసనిబర్హణం యదుపతిం పాండోస్సుతాభీష్టదం
పాంచాలీశరణం మునీంద్రహృదయాబ్జాదిత్యమాద్యం భజే.

శ్లో. శారదాబ్జసదృశాననశోభం శారదాబ్జదళలోచనదీప్తిం
ప్రావృడబ్జసమదివ్యశరీరం వాసుదేవమనఘం హరిమీడే.

శా. సీతారామపదారవింద ధృతసచ్చిత్తుండు సౌమిత్రి సం
జాతానందముతోఁ జనెన్ విపినసంచారంబుకై ప్రేమతోఁ
భ్రాతః కాలమునందు యోగ్యఫలసంపాద్యంబు గావించి సా
కేతేశున్ ముదమొందఁజేసె గురుభక్తిన్ దాసుఁడై నిత్యమున్.

చ. భరతుఁడు రాజ్యభారము నుపాయముగాఁ బదునాలుగేండ్లు శ్రీ
కరమగు రామపాదుకలకై నెఱిఁగించి మనంబునందుఁ దా
శరథి పదారవిందయుగ సన్నుతిఁ జేసి తదాగమంబుకై
మురిసెనుగాన లోకమునఁ బూజ్యము భక్తియె సౌఖ్యదంబగున్.

౬౬

శంకరా

శ్రీ మఠం రామయ్యగారు

శా. కైలాసాచలమందు స్వర్ణమణిముక్తంబైన సౌధంబులో
లీలన్ మోదితగౌరిగూడి ప్రమథుల్ సేయుం బవల్ గొల్వఁగా
ఫాలాక్షా శివ బ్రోవుమంచు నెమురన్ ఫాలస్థలిన్ హస్తముల్
వాలాయంబుగఁ జేర్చి సెక్కుయుగముల్ వర్తింతు నిష్టంబుగాన్. ౧

చ. నరసురపర్వతత్వము వనత్వమృగత్వము పక్షికత్వభా
సురపశుకీటకత్వములు సుకృతిదుష్కృతి దిష్టమై తనుల్
నిరతము గల్గుచుండినను నీపదయుగ్మనిమగ్నమానసాం
తరమగు నేనిఁ జాలు తరు తత్వమదేనుగు నేని శంకరా. ౨

౬౭

వేంకటేశ్వర స్తుతి

శ్రీ జములాపురము వేంకట రామారావు గారు

సీ. శరముతో శిత ధరాధరముతోఁ శ్వేతకం
                ధరముతో రాజ కంధరముతోడ
   హిమముతో శారదా గమముతోఁ దృణశూన్య
                సుమముతో సంతాన ద్రుమముతోడ
   కంబుతో వరమల్లికంబుతో వాక్పార
                దంబుతో హాస్యామృతంబుతోడ
   భాళితో నవమౌక్తి కాళితో శిశిర రు
                జ్జాళితో ద్రుహిణ భూభాళితోడ
గీ. మించి లసదమరులు సన్నుతించ జగతి
   ప్రౌఢిరాణించె రమ్య భవత్సమాఖ్య
   జములపురవాస మృదుహాస చారుభాస
   వినతవాగీశ యోగీశ వేంకటేశ. ౧

సీ. అంభోజశరదభ్ర శుంభదాద్రిక్రోడ
                దంభోళిదీప్తుల జృంభమడంచి
   యభ్రకుంభేంద్ర శితాభ్రాండజకులేంద్ర
                శుభ్రోత్పలవ్రజ శుభముదరిచి
   ధనదసుహృద్గిరి ధరవైరిగంధర్వ
                హాలధరదరకాంతి నవఘళించి
   వాశ్యరాట్కేతన? మాతులామరధునీ
                నాగదస్యుశ్రీల నవఘళించి
గీ. యమలమలయజధవళిమ రమ నదల్చి
   దిశలవెలయించెఘనయుష్మదీయకీర్తి
   జములపురవాస మృదుహాస చారుభాస
   వితతవాగీశ యోగీశ వేంకటేశ. ౨

౬౫

రామచంద్ర

శ్రీ పదిర లక్ష్మణ శాస్త్రిగారు

సీ. శేషునిశిరముల భూషించు నీపంట
　　　　పంటవెలంది నీ పాన్పుదంట
దంటగాతమునాలు తరియించె కాలంట
　　　　కాలంటబోరు నీ కరుణవెంట
వెంటరాదివాభోగ వేషమెన్నగ పెంట
　　　　నగపెంటిరా చూలిము గనిదంట
దంటూరు మేనుల దయ్యామావలకంట
　　　　వలకంటమీనైతి వార్ధిగంట.
తే. గీ. గుంటచిక్కులఁబెట్టకు కుజనుఁడంట
నంటనానోట నీపేరు హరివికుంఠ
పదిరెపురసద్మ పావన పాదపద్మ
పద్మజాధిప రామ సద్భావసీమ.

సీ. బ్రహ్మహత్యాది పాపము బాపుపదధూళి
　　　　దూలించు చక్రంబు దుర్జనాళి
నళిపంక్తినదరించు నసితకుంతలపాళి
　　　　పాలించు రదము మొల్లలనుఁబ్రాలి
వాలికచూపులు వాలుగలనుఁబోలి
　　　　బోలుశంఖము మెడఁబొందఁజాలి
జాలిచప్పనిదొండ చవుకుపెదవులఁగూలి
　　　　కూలిముక్కుకు నవ్వు గుదిరెగోలి
తే. గీ. గోలిభవరోగ వనికి గోపాలకీలి
కీలెరిగి నిన్నుగను శౌరి కీర్తిశాలి

పదిరె పురసద్మ పావన పాదపద్మ
పద్మజాధిప రామ సద్భావసీమ.

సీ. మఖదానసుఖధామ ముఖవినిర్జితసోమ
సోమపూజితభక్త సులభకామ
కామపాలసునామ కంసగర్వవిరామ
రామ భార్గవరూప రాజభామ
భామగర్వస్తోమ భస్మితానలభీమ
భీమాదరసశిష్ట భీతసామ
సామాదికామ్నాయ సన్నుతసుత్రామ
తామసగుణ వర్గదళితనేమ

తే. గీ. యేమహాత్మునిపాద పద్మైకమహిమ
హిమసుధాకర సీతమై యెసఁగుసీమ
పదిరెపురసద్మ పావన పాదపద్మ
పద్మజాధిపరామ సద్భావసీమ.

సీ. బ్రహ్మేంద్రవందిత పాదపంకజరాగ
పంకజరాగ దుష్పవివిభాగ
భాగవతవ్రత భద్రలాంఛనభోగ
భోగీశఫణతల భోగ్యయోగ
యోగమానస సుమార్గోచితగుణపూగ
పూగవీటీ జపముఖవిరాగ
రాగాది సంగీత రసమగ్నబుధనాగ
నాగరతప్రసన్న నానుభగ

తే. గీ. భగశశాంకులు గన్నులై భ్రమసిమరుగ
మరుఁగనిన చక్కనయ్యా నా మదినిఁదిరుగఁ
బదిరె పురసద్మ పావన పాదపద్మ
పద్మజాధిపరామ సద్భావసీమ

౬౯

చంద్రశేఖర నమస్కృతి

శ్రీ శాస్త్రులవారి అనంతరామ శర్మగారు

శ్లో. కేశవాదిభిరశేషసురేంద్రైః
పాపదాహకమితిస్మరణీయం
శర్వపాదయుగళంమునిగేయం
సర్వదామమశ్రియంవితనోతు ౧

శ్లో. యస్యైత్రివిక్రమఇషుస్తురగాశ్చవేదాః
మేరుశ్శరాసనమభూచ్చహిరణ్యగర్భః
సూతో భవత్త్రిపురదాహకృతే భవాయ
తస్మైనమోభగవతేభవతారకాయ ౨

శ్లో. శృత్వామఖేఖిలు పరాభవతప్తగాత్రీ
దాక్షాయణీతిపురతః ప్రమథానవేక్ష్య
యోవీరభద్రమజశక్రనుతప్రతాపం
దక్షక్రతోర్వ్యకృతయే సుష్టువేజటాయాః ౩

శ్లో. యస్తారకాదివివిధాసురమారణాయ
బ్రహ్మాదిదేవనుతపాదసహస్రపత్రః
కాత్యాయనీకరపరిగ్రహణంచకృత్వా
సూతాత్మజంనిఖిలదైత్యహరంకుమారం. ౪

శ్లో. కోటిసూర్యసమదివ్యశరీరం
భాసురాగ్నికృతలోచనదీప్తిం
అబ్జరేఖధరమబ్జగళాభం
సౌమితంస్మరహారంగిరిజాపం. ౫

౭౦

వీరరాఘవా!

శ్రీ ఏ. నరసింహారావు గారు

ఉ. శ్రీరఘువంశచంద్ర! బుధ సేవితపాద! నవీనమేఘశ్యాం
గారశరీర! దైత్యకుల గర్వవిభంజన! లోకమోహనా!
వారిజనాభ! సత్యజన బాంధవ! రక్తసరోరుహాక్ష! సం
సారవిదూర! భవ్యగుణ సాంద్ర! నృపోత్తమ! వీరరాఘవా! ౧

చ. సనకసనందనాద్యఖిల సన్మునివందిత! సర్వలోకసం
జననవినాశకారణ! నిశాచరజైత్ర! మహాప్రభావ! యో
జనకతనూజనాథ! ఘన సత్యపరాక్రమ! పాపనాశ! స
జ్జనహృదయాంతరాత్మ! వర సాధుజనావన! వీరరాఘవా! ౨

చ. సురుచిరహేమరత్నమయశోభితపీఠము నందుసీతతోఁ
జిరునగ వంకురింపగ, వసిష్ఠమునీంద్రుఁడు స్వస్తిఁ జెప్పఁగా
భరతుఁడు, లక్ష్మణుండెపుడు ప్రక్కవినమ్రతి భక్తిఁ గొల్వ, సుం
దరతరనీదురూపము ముదంబునఁ గొల్తును వీరరాఘవా! ౩

చ. శివునకు ముఖ్యమంత్రమయి శ్రీకరమై, నిజదాసరక్షయై
పవనతనూజుఁ బ్రాణమయి పావనమై, భువనప్రసిద్ధమై
భవభయభేషజంబగుచు భద్రమునిచ్చెడు నీదునామముఁ
బవలును రేలుమైమఱచి ప్రార్థన సేయుదు వీరరాఘవా! ౪

చ. అగణితభోగభాగ్యముల కాసవహింపఁగ లేదుగాని, నేఁ
బగలును రాత్రియందునిను బ్రార్థనఁ జేయఁగ సుస్థిరంబుగా
జగమున నున్నాళ్లయినఁ జక్కనిభక్తి నొసంగుమయ్య నీ
నగవులమోముఁ జూడఁగ మనంబున నెంచితి వీరరాఘవా! ౫

౭౧

యాదవా!

శ్రీ టి. పాండురంగయ్య కవిగారు

మ. సతతంబేను కుచేలునట్లు సకలైశ్వర్యంబు లిమ్మంచు వే
డితినే యెప్పుడు వెంటనుండుమని తండ్రీకోరితే బాంధు సం
తతివోలెన్ గన నొక్కసారియె భవత్సందర్శనంబీగదే
గతిలేనమ్మకు గంజయే సుధగదా? కంజాక్ష యో యాదవా. ౧

ఉ. అందములేని జవ్వనము నాదరణంబునులేని విందుఁ గో
విందుడులేని కోవెలయు వెన్నెలగాయని రేయి భక్తి సం
బంధముగానివిద్య మతిమంతులులేని పురంబు తృప్తినిం
జెందనిజీవి వ్యర్థమని జెప్పరెపెద్దలుమున్న యాదవా. ౨

౭౨

కృష్ణస్తవము

శ్రీ చెన్నమాధవుని పెరుమాళ్లరాజు గారు

క. శ్రీకౌస్తుభధరవక్షా రాకేందునిభాస్యవిమల రాజీవాక్షా
నాకాధ్యవినుతపదయుగ నాకోరికదీర్చి కావు నయముగఁగృష్ణా. ౧

క. ఒప్పుగసత్కృతులెఱుఁగను దప్పులుగామాటలన్ని దలఁచెడివాఁడన్
ఒప్పులకుప్పవు తెప్పవు గొప్పగమిముఁజాలవేఁడు కుందునగృష్ణా ౨

క. అనుభవహీనుఁడదీనుఁడ వినయంబుగఁదలఁచిమిమ్ము వేడతరంబే
తనయుఁడుపల్కినమాటలు వినినంత నెతండ్రికెగ్గ వినరా కృష్ణా. ౩

క. క్రూరుఁడనై చరియించితి జారుఁడనై స్త్రీలపొందు సల్పితినిఁక నా
నేరములెన్నఁబనేమిఁకఁగారుణ్యముతోడనన్ను గావుము కృష్ణా. ౪

౭౩

హనుమంత!

శ్రీ గంగు కృష్ణదాసు గారు

సీ. తీరైన గౌతమీ తీరమా యిది నీకు
నీరులూరెడి సుబేదారు బావి
తావైన పంచవటీ స్థలమా నీకు
బాలతాళ రసాల కేళివనము
మేలైన యీ పర్ణశాలా విలాసమా
మెచ్చులు గుల్కు బల్లచ్చు మిద్దె
బాల కృష్ణారాయ భక్తవర్య ప్రతి
ష్ఠాపనా యిది నీకుఁ బ్రాపకంబు
గీ. నింతటికి నీదు చారిత్ర మింత చిత్ర
మంత యింతనఁ దోఁచదు నలవిగాదు
భూరి బలవంత తెరగూరి పురనిశాంత
వీర హనుమంత శాంత వివేకవంత. ౧

సీ. భాను ఫలాసక్తిలో నూని మిన్నంటఁ
బ్రాఁకి నప్పుడు పసిబాలకుఁడవు
రామ సుగ్రీవుల కామోదమున సఖ్య
పఱచునప్పుడు మహా పండితుఁడవు
ద్రోణాద్రి లక్ష్మణ ప్రాణరక్షణ కని
జరుగు నప్పుడు వీర సాహసుఁడవు
నమ్మించి యీ జానకమ్మ నెమ్మది చింత
మాయించు నప్పుడు మాయికుఁడవు
గీ. యెక్కువకు నెక్కువాదువు తక్కువాదు
గాన నిను తెక్కఁగో నబ్రహ్మకైనఁ గాదు
భూరి బలవంత తెరగూరి పురనిశాంత
వీర హనుమంత శాంత వివేకవంత. ౨

౨౪

చవితి గణపతి

శ్రీ కొండపల్లి రామచంద్రరావు గారు

మ. తనపైఁబడ్డ వృథాపవాదమున కాత్మం గుందుచుఀ తన్నివా
రణకై కష్టము లోర్చియుం బిదప సత్రాజిత్సుతఀ సన్మణిం
గొని కీర్త్యుజ్జ్వలుఁడౌచుఁ దన్గొలుచు నా గోపాలు భవ్యాత్ముగా
నొనరం జేసిన విఘ్నరాజు కృతిఁ బ్రత్యూహంబు పోకార్చుతఀ.

మ. నిను విఘ్నాధిపు మున్న గొల్చి పిదపఀ దేవావళిం బూజ సే
యును లోకావళి సర్వకార్యముల విధ్యుక్తంబుగా, "మొట్టు దే
వుని గా కెవ్వఁడు పెట్టు దేవరను దాఁ బూజించు" నన్మాట యిం
దు నిజంబై చెలువారెగా, సుజనబంధూ! దేవ! విఘ్నేశ్వరా!.

ఉ. ము జ్జగముల్ రచించు ఫలముల్ పలుబప్పులు మోదకంబులుఀ
బూజను నింపుకొన్న నిను మూషక మెక్కుఁడు మోయుటెట్లొ వి
ద్వజ్జనవంద్య? యాఁగద! భవత్కృపఁ గల్గినఁ జాలుగాని పెఀ
రజ్జువుచేత నిద్పఁబడు రమ్యకులావని భృచ్ఛ్రయంబులుఀ.

మ. జిలుగుం బచ్చని యాకుపూల గమితో సింగార మేపార పూ
జలు గావించెను మా త్రిలింగ ధరణీశ వ్రాతమేనాఁడొ త
త్ఫలముఀ నేటికి నేము పొందెనము; త్వద్దాక్షిణ్యముంజేసి మా
తెలుఁగుం దేశము సంపదాకరముగా దే! పార్వతీనందనా!.

మ. ఇవె తోయంబుల నాంధ్రవాహినులు నా కిచ్చెఀ భవత్పూజన
వ్యవసాయంబున కొంటిపంటిదొర! మీ కర్పింతు, శ్రీ కాకతీ
య వరానీకము పోలె, తత్కలిత విద్యాశూరతా దేశభ
క్తి విశేషంబులనైన నా కొసఁగి దాతృత్వంబు పాటింపవే!

౨౫

ఉమామహేశ్వర స్తుతి

శ్రీ ఉమాపతి నాగయ్యశాస్త్రి గారు

చ. గిరిచరులన్ గిరీశ్వరుల గీష్పతివాక్యవిశేషవాక్యులన్
బరమదయాసముద్రులను బాపవిమోచన శీలవంతులన్
ధరఁగలవస్తురూపులను ధర్మచయప్రభులన్ ధనాఢ్యులన్
కరములు మోడ్చి మ్రొక్కెదను గన్నులఁగాంచఁగ వత్తురంచునన్ ౧

చ. శివులను శంకరాకృతుల సేవకసేవిత పాదపద్ములన్
భవులను భాగ్యవంతులను భానుకరాంతర దీప్తిదాతలన్
బవిసమగాత్రులన్ భువన పాలనదీక్ష సుబద్ధసూత్రులన్
జనగల వారినిందరినిఁ జాలఁగ మ్రొక్కుచు వేడుచుండెదన్ ౨

చ. ఈశ్వరులన్ దయామయుల నీప్సితకార్య ధురంధరాత్ములన్
శాశ్వత సౌఖ్యదాయకుల సర్వశరణ్యుల సాధు వేమలో
కేశ్వరవంద్యపాదుల నిరీశ్వరులన్ భవబంధదూరులన్
సేశ్వరలోకపాలకుల నెంచుచునుండెద నామనంబునన్ ౩

చ. ప్రణవరథాధిరూఢులను బద్మజసారథులన్ హరీషులన్
గుణసముదాయవంతులను గూఢవిచార వివేకవంతులన్
గణనయ భాగ్యవంతులను గానవినోదుల నాట్యశీలురన్
మణిగణ సర్పభూషణుల మానకయెప్పుడు వేడుచుండెదన్ ౪

౨౬
వేంకటేశ్వరా

శ్రీ చక్రహరి అచ్యుత రాజ గారు

ఉ. శ్రీపతి వాసుదేవ సరసీరుహలోచన చక్రపాణి స
ద్రూప విరించి శంకర శిరోమణి మండిత పాదపద్మ తా
రాపతి భానునేత్రయుగ రాజిత చెన్నమనేని వేంకట
క్ష్మాపతి నేలునట్టి శిరిశాల పురీశ్వర వేంకటేశ్వరా. ౧

చ. లలియతి కర్త్రకర్మక్రియ లక్షభువినీకృతి సంస్కృతాంధ్రసం
ధులఁగల తప్పులన్ని విడఁద్రోచి సలక్షణ మయ్యె గాదెభూ
జలమది గంగలోఁ గలసి సన్నుత మాక్రియ నీసమాఖ్యచే
జలధర నీలదేహ శిరిశాల పురీశ్వర వేంకటేశ్వరా. ౨

ఉ. కొంకక యుష్మదంకితము గూర్చి రచించితిఁ జక్కఁజేయు నా
వంకలు భట్టు చక్రహరి వంశ్యుఁడ నచ్యుత రాట్కవీంద్రుఁడన్
వేంకటరామ పౌత్రుఁడ వివేకసులక్షణ మూర్తిపుత్రుఁడన్
సంకటదైత్యనాశ శిరిశాల పురీశ్వర వేంకటేశ్వరా. ౩

౭౭

రాజరాజేశ్వరీ స్తవము

శ్రీ శివదేవుని వీరభద్రశాస్త్రి గారు

శ్లో. కమలాసన లలనామణి కమలాది నతాంఘ్రి ఫుల్లకమలే మే
విమలం కురుష్వ మానస కమలం సంసారకాననోద్విగ్నం. ౧

శ్లో. ఓంకారజాలలగ్నాం హ్రీంకారీం సర్వలోకజనయిత్రీం
శంకాకలంకహృదయోఽహం కుర్యాం వందనాన్యవేహి. ౨

౭౮

చూడికుడుత్త దేవి

శ్రీ ఖండేరావు రామారావు గారు

మ. దనుజారిప్రియ దివ్యపుష్పతులసీ దామార్చ్యైకకాంత దా
స్యనిరూఢాశయభట్టనాయక సుధీ సంవర్ధితాత్యంతపా
వనభాస్వత్తులసీ వనాంతరమునన్ వైదేహిరీతిన్ జనిం
చినమాతల్లిని విష్ణుచిత్తతనయన్ సేవింతు నశ్రాంతమున్. ౧

మ. కలితాత్మీయ వచస్సుధారసఝరీ కల్లోలమగ్నాత్మయై
ఫలమందన్ హరిమోద మొందగ తిరుప్పావై ప్రబంధంబు భూ
స్థలిలో నానతి యిచ్చి దాసజనతా దౌర్గత్యముం బాపి భా
సిలుమాతల్లిని విష్ణుచిత్తతనయన్ సేవింతు నశ్రాంతమున్. ౨

మ. ఘననీలాశ్మ సమాత్మ క్రమకబరీ గంధాంకితోత్కృష్టమా
ల్యనవీనోజ్జ్వల సౌరభానుభవ లౌల్యంబొప్ప ధన్యోత్సహామం
చును దన్మాలికఁ గృష్ణుఁడందుకొనుటన్ చూడికుఁడుత్తాఖ్య గాం
చినమాతల్లిని విష్ణుచిత్తతనయన్ సేవింతునశ్రాంతమున్. ౩

మ. తనయందే దురితక్రియాచరణుఁడై దౌర్గత్యమున్ బొందివ
చ్చినకాకాసురు నాత్మనాథుపద రాజీవంబులన్ జేర్చిప్రో
చినకారుణ్యసతీమతల్లిని జగత్క్షేమావహాపాంగ రా
శిని మాతల్లిని విష్ణుచిత్తతనయన్ సేవింతు నశ్రాంతమున్. ౪

౭౯

దేవీ స్తోత్రము

శ్రీ బండి వేంకటరామారెడ్డి గారు

అష్టావధాని

శా. నీహారాద్రిసుతా పితామహముఖానేకామరప్రార్థితా;
బాహానిర్జిత భీకరా సురవరవ్రాతా త్రయీసంస్తుతా
మోహాంధద్యుమణిప్రభాపటలితా మూర్ధేందుభారాజితా;
దేహార్ధాయితశంకరా సురనుతా దీవ్యత్సుధీవందితా. ౧

మ. అవతంసాయిత బాలచంద్రకళతో నాకాశకేశాళితో
నవకుందాంకురతారకాపటలితో నవ్యప్రభాస్ఫూర్తితో
నవనీకల్పకటిస్థలీభరముతో నభ్రోత్తరీయంబుతో
భవదీయాకృతి విశ్వరూపముటు సంభావింతునే నంబికా ౨

శా. ఓకల్యాణనిరీక్షిణీ సకలినీ యో పాపసంహారిణీ
యోకాదంబ విహారిణీ గుణఖనీ యోంకారిణీ తారిణీ
యోకామప్రతిపంథిమూర్తి గృహిణీ యోచంద్రచూడామణీ
మాకాలంబన మీఁగదే త్రిజగతీ మాతా జగన్మోహినీ. ౩

మ. రతనాల్ గూరిచినట్టి హారములు లీలన్ తుంగ రంగత్కుచో
న్నతభాగంబున నాట్యమాడఁగ గళన్యాసాభిరమ్యక్రియన్
స్మితభావోజ్జ్వల వక్త్రచంద్రుఁడు ప్రకాశింపన్ నటద్భ్రూలతాం
చితవీక్షావినిబద్ధుఁ జేసితి భవున్ శీతాంశుచూడామణీ. ౪

౨౦

సదాగతి

శ్రీ గజవల్లి హనుమత్కవి గారు

క. కొందఱు హరిహరవిధులను
కొందఱుశక్తులను నింకఁ గొందఱు యోగీ
ద్బృందములు సదాగతియని
యందురునిను వీడియొక సదాగతి కలఁడే. ౧

సీ. నిక్కాక రుజనప్డుఁ బొక్కెడుప్రజకీవ
యర్థవ్యయములేని యౌషధంబు
వేసవి సంజల వేళ తోటలఁ గ్రుమ్మ
రెడు దంపతులకీవ లేడికూన
చింతాటవిభ్రాంతి చేతస్కులకునీవ
శాంతిసద్మముఁజూప సరణిమాత
తెలుపు మేడలను సుందరగవాక్షపుటిండ్ల
మెలఁగు లోకముకీవ మేటిబువ్వ

గీ. అతిశిరోబాధలకు నీవ యమృతధార
వీటికిని వాటి కననేల విబుధులెల్ల
వాడిరి సదాగతిని జగత్ప్రాణుఁడనుచుఁ
దగును భళి నీకయాపేర్లు తగు సమీర. ౩

ఉ. ఈకలి నెవ్వరైనసుఖమిత్తురు నస్సుఖులైన నిత్తురా
వ్యాకులతన్ దావిముఖులైన భవత్క్రియ రూపమేలకో
లోకమునం గనంబడు విరుద్ధముగా నెటు లన్నఁజూడుమా
సైకిలు నెక్కు నాగరిక సంఘముసాక్ష్యముగా ప్రభంజనా. ౩

౮౧

మాధవా

శ్రీ నేతి రామకృష్ణశాస్త్రి గారు

ఉ. శ్రీధరయాదవాంబునిధి శీతకరా కమలా మనోహరా
సాధుహృదబ్జ సూర్యవర చందనలిప్తశరీర గోపికా
గోధన గోప దుఃఖహర గోత్రధరా బలభద్రసోదరా
భూధవపూజ్య రారవడి పోషణసేయర నన్ను మాధవా. ౧

ఉ. నారదగానలోల కరుణారసపూర్ణ కటాక్షజాల స
త్కీర్తి విశాల ధామవర కేసరిరూప జితారి భీమదే
వారిసమూహ వైరి శరణాగతరక్షణశాలి గోపికా
వారిజనేత్రకామ ముని వందితమంగళధామ ప్రోవరా. ౨

చ. శతధృతివై సృజింపుచును సర్వ చరాచర విశ్వముఁ రమా
పతివయి ప్రీతితో భువన పాలనము న్గరుణించియీశ్వరీ
పతివయి యుగ్రరూపమున పంతమునన్విలయం బొనర్చియుఁ
శ్రుతులకగోచరుండవయి శుద్ధచిదాకృతి నందియుందువే. 3

౮౨

హరిస్తవము

శ్రీ పుల్లగుమ్మి అహోబలాచార్యులు గారు

సూక్ష్మచిదచిద్విశిష్టందహరేధ్యాయామికారణంబ్రహ్మ
స్థూలచిదచిద్విశిష్టంవిశ్వాకారంప్రణౌమితదభిన్నం ౧
భవదీయభాషణరసంజ్ఞాత్వాయావదతిసారసజ్ఞేతి
అన్యాతుశకంధ్వాదాపాశేతివినిశ్చినోమిమమహృదయే ౨
యంసంశ్రిత్యవిరాజతిపశ్చాత్త్రైవహస్యతేలోకే
అధరోద్విజాశ్రితస్సక్ తారుణ్యేతేనహస్యతేశ్రుణుత ౩

౮౩

రామవరా

శ్రీ వేంకటేశ్వరరావు దేశముఖు గారు

ఉ. నిక్కముదాఁపనేల మది నీపదపద్మము నమ్మినాఁడ నే
నెక్కడికేఁగువాఁడ మదినెవ్వరివేఁడుదు సార్వభౌమ యో
రక్కసిగండ భీమనుత రంగదరాతివిభంగ దీనునిన్
జిక్కులపెట్టవద్దనుచుఁ జెప్పెదజానకిరామ ప్రోవరా. ౧

ఉ. కొందఱు యోగ మార్గమునఁ గొందఱు వేద విచారదృష్టిచేఁ
గొందఱు సాధు భావమునఁ గోరిభజింతురు నాదుభావముల్
కొందలమందు చుండ ముచుకుందనతేందునిభాస్య దేవకీ
నందన నన్నుఁ గావుమని నమ్మితివేగమె నన్నుఁబ్రోవరా. ౨

౭౪

శ్రీ వేంకటేశ్వరా

శ్రీ భట్టు అచ్యుతరాజు గారు

చ. అటమదియేను భిక్షుమునకై చరియించుటకున్ బ్రయాణ మె
చ్చటికిఁ దలంచుకొన్నఁ గొనసాగఁగ నీయవు నిన్నుఁగూర్చి యే
మిట నపరాధినైతి నా క్షమించఁగఁబూని ఫణీశ్వరాద్రి వేం
కటరమణ ప్రభో యికను గావుము లింగపురాచ్యుతాఖ్యునిన్. ౧

చ. తటుకున సత్కృపారసము దాలిచి నీ హృదయంబునందు నే
కుటిలము లేక యెప్పుడును గోరికలన్ ఘనభోగ భాగ్యముల్
ఘటనముఁగాఁగఁ జేసి కలకాలము నూనక గారుడాద్రి వేం
కటరమణ ప్రభో యికను గావుము లింగపురాచ్యు తాఖ్యునిన్. ౨

౭౫

శ్రీ వేంకటేశ్వర చంపకమాలిక

శ్రీ రాజా వేంకట శ్రీనివాసరావు గారు

వరగుణరత్నహార నవవారిద నీలశరీర దివ్యసుం
దర జితమారమాముఖ సుధాకరబింబచకోరభక్త హృ
త్సరసిజసూర కాంచన నిశారసకిల్బిషదుష్టదూర శ్రీ
కరకరసంభృతారి దర ఖడ్గగదాధర శార్ఙ్గశౌరభీ
కరపలలప్రసాద చయకాండవిదార భవాబ్ధిదార సం
గరనతధీర యోగి హృదగార విహారదురంత విస్ఫుర
చ్చరధిగభీర దీనజన సంఘ ఘనార్తినివార దుర్మదాం
కురపరిహార చారుతర గోపకిశోర భవాంబుజాత రు
ద్సురవరులైన యీ పరమశోభనచర్య గణింపజాలరో
హారనుత శేషశైల సువిహార రమేశ్వర వేంకటేశ్వరా.

౮౬
జ్యేష్ఠాదేవీ స్తవము
శ్రీ కందాళ శఠగోపాచార్యులు గారు

చ. తలఁచితిఁ గొంతకాలము నుదారతకీర్తి గడింతుసంచు హృ
ద్బలము నశించె మీద ముని భావముచే తప మాచరించగా
మెలఁగఁగ రక్తపాటవము మీ రెవిరక్తి! స్వధర్మ వృత్తియే
సులభమటంచు జెప్పఁ విని స్తోత్రము జేసితిఁ బెద్దతల్లినిన్ ౧
ఉ. భావమునందు దేహమును భాగ్యము బందుగు లన్నదమ్ములున్
గావగలా రటంచు బహు కాంక్ష మెలంగక నిశ్చలంబుగా
దేవునినమ్మ మన్ననుడి దీరిచె సంశయ మాత్మకిప్పుడే
చావుదరిద్ర మెప్పటికి శాశ్వతమంచుఁ దలంచితక్కరో. ౨
ఉ. అంగనలెల్ల హేయముగ నారసి నవ్విరి గుడ్డపేలికల్
దొంగలు గూడ ముట్టుకొన దోసమటంచుఁ బరిత్యజించి రీ
సంగతిఁజూచి చుట్టములు చల్ది నొసంగిరి తొల్తనే కృపన్
మంగలితోడఁగూడఁ బని మాలి కృతార్థుఁడనైతి సోదరా. ౩

౮౭
నా కోరిక
శ్రీ ఆకుల లక్ష్మీనారాయణ గారు

ఉ. శ్రీరమణీ మణీధవుని చిత్రవినిర్మల పాదపద్మముల్
కూరిమిభక్తి మీర మదిఁగొల్చి తరించుట లోకమందునన్
ధీరతయంద్రు కావున మదిందలపోయుచుఁ దత్క్రియార్థమై
పేరిమియత్నముల్ సలిపి వెన్నుని సన్నిధిఁ జేర నాకొమా.

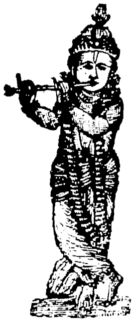

౨౨

వేణుగానము

శ్రీ నల్లాని చక్రవర్తుల వేంకటపెన్న రంగాచార్యులు గారు

ఉ. వ్రేళుల యంగుళీకములు వెన్నెలలోన వెలుంగ నందమా
మాళి మయూర పింఛము స మంజస మోహన రీతితోడ నాం
దోళన సేయ లేనగవు దోఁపగ మోదమున నేత్రయుగ్మ సం
చాళనతోడ మోహనుఁడు చక్కఁగఁ జేసెను వేణుగానముల్. ౧

ఉ. అంబరవీథియం దనిమి షాంగన లబ్బుర మొంద భారతీ
తుంబురు నారదాదు లతి తుష్టిని శీర్షము లూప వృక్షరా
జంబులు లేఁ జిగుర్పొడమఁ జప్పున రాల్గరుగంగ వేణుగా
నంబును జేసెఁ గృష్ణుఁడు వినందగు భైరవి రాగ మాధురిన్ ౨

చ. విమల సుగంధ నవ్య సుమ వృక్షములందునఁ గీర చక్రవా
కములు వసించి చూడ సుర గంబుల మస్తకము ల్చలింప నా
కమున విరించి దేవతలు కౌతుక మొందగఁ జేసె వేణుగా
నమును ముఖారి రాగమున నందకిశోరుఁడు సుస్వరంబులన్. 3

మ. మధుపంబు ల్మకరంద పానమునకై మందారపుష్పాళినిం
గదియం బోవక యాలకింప మదభృంగంబు ల్నినాదంబులన్
వదలన్ గ్రేపులు నాలమంద దరియింప న్వేణుగానంబు శా
రద రాగంబునఁ జేసె కేశవుఁడు సంరంభంబు శోభిల్లఁగన్. ౪

౭౯
రామచంద్ర స్తుతి

శ్రీ మేడిసెట్టి బృహస్పతి గారు

ఉ. శ్రీరమణీ మనోహరు విశేష వరప్రదు దీనబంధు నోం
కార సురూపు దైత్య రిపుఁ గంజదళాక్షు మహాత్ము భక్తమం
దారు సురేంద్ర వంద్య వర తాపస మానసధాము దివ్య నా
శ్రీరఘురాముఁ గొల్చెదను జిత్తమునం దనిశంబు భక్తిమై. ౧

గీ. దుఃఖముంగూర్చి మఱలఁ దోడ్తోడ సంత
సంబుఁజేకూర్చు చుండుమో సదయ హృదయ
నీదు మహిమంబుఁ గొని యాడ నేర్పుఁగలదె
రమ్య గుణసాంద్ర శ్రీరఘు రామచంద్ర. ౨

౮౦
విచార మేల!

శ్రీ ఆర్తి నమ్మళ్వారు గారు

చ. ప్రవిమలపాదరేణువున రాతిని నాతిగఁ జేసి యంతటన్
శివువిల్లుద్రుంచి మించి తగ సీతను మోహముతో వరించి తన్
గవిసిన నుగ్రభార్గవుని గర్వమడంచిన జేడికంటి స
ద్భవనుఁడు రామమూర్తి మనపాల గలండు విచారఁమేటికిన్. ౧

చ. సవినయభక్తిలక్ష్మణుఁడు జానకిఁగొల్వఁ విరాధుద్రుంచి స
త్కవులునుతింప దుష్టులను గర్వమణంచి జటాయుకప్పుడున్
ధ్రువముగ మోక్షమిచ్చి పరితోష మొనర్చిన జేడికంటి స
ద్భవనుఁడు రామమూర్తి మనపాలఁగలండు విచార మేటికిన్ ౨

చ. పవనజవాక్యపద్ధతి కృపామతితో రవిసూను నేలియున్
జవమున వాలినప్పుడును సంహరణంబొనరించి సేనతో
గవిసి పయోధిదాఁటి దశకంఠుని ఁగూల్చిన జేడికంటి స
ద్భవనుఁడు రామమూర్తి మనపాలఁగలండు విచార మేటికిన్ 3

౯౧

శ్రీ అర్ధనారీశ్వరస్తవము

శ్రీ చంద్రమౌళి గారు

శా. శ్రీవిశ్వేశ్వర చంద్రమౌళిధర కాశీ వాససర్వేశ మం
త్రావిర్భావప్రసన్న రూపధనదార్త త్రాణపారీణబు
ద్ధి విద్యాదికవిత్వ సత్పటిమవాగ్ధీరత్వమైశ్వర్యముం
దేవ బ్రాహ్మణభక్తి ముక్తు లిడు దేవాయర్ధనారీశ్వరా. ౧

మ. వరకైలాసనివాసయీశ త్రిజగద్ వంద్యావిరాడ్రూపవ్యా
ప్తర సీజాంతరవాసభక్త వరదా సర్వేశ త్రైనేత్రశం
కరమృత్యుంజయ కృత్తివాసహిమవత్ కన్యాప్రియాయంచు నే
నారిగల్ జేసిస్తుతింతు నెప్డు సుమనోనమ్రదార్ధనారీశ్వరా. ౨

మ. బతిమాలన్ బనిలేదు భూమిభుల నింద్రార్థించినం జాలు స
మ్మతితో శ్రీలనొసంగి బ్రోచెదవు సుమ్మా సర్వజీవాళులన్
పతివై రక్షణసేయు దేవరవు త్వత్పాదంబు లర్చింతు దు
స్థితి బాపంగదె తండ్రి దైవమ కృపాబ్ధీ యర్ధనారీశ్వరా. ౩

౬౨

హయగ్రీవ స్తుతి

శ్రీమత్పరమహంస పరివ్రాజకాచార్య
శ్రీమదభినవ రంగనాథ బ్రహ్మతంత్ర
పరకాల స్వాములవారు

విష్ణుం కృష్ణంయమేకం విదురపిబహుధాబుభుచ్ఛ్రితావార్యవిప్రాః
స్రష్టావిస్రంసమాణః స్వమథసమదధాచ్ఛందసాంయేనదానాత్
కృష్ణంవిష్ణుంచజిష్ణుంకలయితురపియత్సంహితామాయురుక్తమ్
వాచాశ్లిష్టంవయస్తంహయముఖమనుసంధధ్మహేకింవృథాన్యైః- ౧

ఇన్ద్రోవృత్రం హనిష్యన్ సఖవరవితరం విక్రమస్వేతివిష్ణుమ్
సంప్రార్థ్యాత్తోహతారిస్తత ఉపజనితాంబ్రహ్మహత్యాంవ్యపోథుమ్
సూక్తాభ్యాంయంపుమాంసంప్రతిఘృతిమజుహోన్మూర్ధ్నిగంధర్వఏకో
దేవానాంనామధారీసమమదృథమతాదద్యవాచస్పతిస్తాత్. ౨

ఈశానాసర్వస్యా వాచో దేవీయదజ్ఞముఖ్యాస్తే
కర్ణాటదేశభాగ్యంవాగీశ్వర ఏషమమమనోవిశతాత్- 3

ఆచార్య పాదుకాశతకే:—

గురుపాదం రామపాదస్పర్శాదేశాశిలాజ్ఞనాభూతా
పాషాణకాష్ఠభూతాన్ సర్వాన్గమయస్వమస్మానస్తంత్వమ్. ౪

శిశుపాలశిరశ్ఛేత్తాకృష్ణఃపార్థాయసారముపదేష్టా
సారార్థానుష్ఠాతాశిశుపాలశ్శ్రేయసేత్వదీశానః ౫

౬౩
శ్రీరామనుతి

శ్రీ విద్వాన్ పండిత శిరోమణి అచ్చినరసింహాచార్యులు గారు

సీ. శ్రీరంగనాథుండు శ్రితజనపోషుండు
కామితఫలదుండు కారణుండు
వేదాంతవేద్యుండు వేదహర్తృహరుండు
భావజజనకుండు భాసురుండు
బ్రహ్మాదిసేవ్యుండు పరమ కల్యాణుండు
శేషాహిశయనుండు చిన్మయుండు
నారద పూజ్యుండు నాగారి వాహుండు
నతలోక రక్షుండు నక్షరుండు
గీ. వారిజాక్షుండు శ్రీరమా వల్లభుండు
పద్మదళ నిభనేత్రుండు పావనుండు
శేషశయనుండు ప్రహ్లాద పోషకుండు
మిమ్ము నెల్లర రక్షించు మించువేడ్క.

౬౪
దేవస్తుతి

శ్రీ గుండా కేశవులు గారు

గీ. దైవమా నీకృపలేక ధైర్యమెల్ల
సడలఁ గృశియించుచుంటినీ సమయమందు
నాదుకొనరావదేల నా యార్తిఁ బావ
నార్తజనరక్ష సర్వలోకాధినాథ. ౧
గీ. సత్యమైనట్టి వైరాగ్య సంపదలను
గరుణతోనిచ్చి కాచెడి గురుఁడవగుచు
నమ్మియుంటినినిన్ను నా నెమ్మనమున
భక్తజన పారిజాత సద్భద్రమూర్తి. ౨

2

సహజవన ప్రపంచ

౬౫

శ్రీకృష్ణ బ్రహ్మతంత్ర పరకాలస్వామి ప్రశంస

శ్రీమత్పరమహంస పరివ్రాజకాచార్య

శ్రీ వాగీశబ్రహ్మతంత్ర పరకాలస్వాముల వారు

శ్లో॥ అతిపాతకికలింకాధిపసంసర్గసమేధమానకలుషభరం
శోధితవాజ్బరవప్లైః సోఽయంజగతిజయతిరఘువీరః ౧

శ్లో॥ వ్యాకర్త్రీ బహుధాభవేయమితియాసంకల్ప్యనామ్నాసమం
రూపంజీవశరీరకేణకరణేనానుప్రవిశ్యాత్మనా
తస్మాత్సర్వపదాభిధేయసుకృతంసైషాపరాదేవతా
భూయాన్మేకరుణావశీకృతమనాస్తత్త్వార్థసంపత్ప్రదా ౨

శ్లో॥ వైష్ణవ్యాఽపాంగసృత్యాసమధిగతమహాసత్త్వరాశిః ప్రభావైః
ప్రాప్యాయత్పాదపంకేరుహయుగళనిధిధ్యానాకల్పవల్లీ
దుర్వాద్యారబ్ధగర్వప్రలపితకుహనాయుక్తివిచ్ఛేదనాయ
శ్రీకృష్ణబ్రహ్మతంత్రాగ్రిమపదపరకాలార్యవర్యంశ్రయేతం ౩

శ్లో॥ యత్పాదాంభోజతీర్థామృతరసకణికాసేవనాదేతిలోపం
పాపంసంసర్గలబ్ధంనిజమపిచయునః కాయవాగాదిమూలం
తానేతాన్స్పృహయాస్యాఖిలజనదురితధ్వంసనాయావతీర్ణాన్
శ్రీకృష్ణబ్రహ్మతంత్రాదిమపదకలిజిద్దేశికేంద్రాన్ప్రపద్యే ౪

శ్లో॥ శ్రీకృష్ణబ్రహ్మతంత్రోత్తమకలిమథనానుగ్రహప్రాప్తవిద్యా
వైశద్యేనాత్తగద్వాలనగరమహిపాస్థానధర్మాధికారాత్
ధర్మ్యామావిష్కృతాంద్రాక్కృతిమిహనరసింహార్యవర్యాత్సు
దేతాంనిష్పక్షపాతాదురితవనదవాన్సజ్జనాన్సజ్జయంతుప్రధీంద్రా

౬౬

శ్రీ కర్మచంద్రోదయము

కవికేసరికిశోర అవధానకుశల
శ్రీ ఆచి వేంకట నృసింహాచార్యులు గారు

సీ. న్యాయవాదాన్త విద్యాభ్యాస మొనరించి
కృతకృత్యుఁడౌ రాజకీయవేత్త
కఠినోప వాసదీక్షలచేత నాత్మీయ
యౌవనంబును గన్న యోగికుండు
హరిజనాభ్యుదయ పుణ్యాంభోజ పుంజ వి
కాసంబు నేసిన కర్మసాక్షి
పత్నిసుతాలయ వసు ధనాదికము ను
దాసీనతఁ జూచు త్యాగి యతుఁడు
గీ. భూరి భూమిమాతౄణ విముక్తి కొఱకు
బంధనాలయావాసి యా భాగ్యశాలి
ధన్యమోహన దాస చైతన్యమూర్తి
కర్మచంద్రుఁడు బొడిచె లోకము సుఖింప. ౧
సీ. తల్లిదండ్రులకు వితంతుపుత్రీపరి
తాపంబు గాంచుటే ధర్మసరణి
జాతిమతాది వైషమ్య వివాదముల్
వృద్ధిగావించుటే విద్యమహిమ
దీనజనాళివిహీన పరిస్థితుల్
గనుచుంటయే యధికార విధియు
నంగనామణుల విద్యావాప్తి ప్రతిబంధ
కోపాయ చింతయే యుక్తిఫలము
గీ. టంచు జనులను వంచించి హాయిగాను
వాసిఁగాంచితి విందాక నోసనాత

నాంధకారమా! యిప్పుడే నీ యంత్యకర్మ
చంద్రుఁ డుదయించెఁ దిన్నగా జాఱుకొనుము. ౨

సీ. కటిమాత్ర వస్త్రవైఖరి విశేషమె కాని
నాణ్యమా వారవాణంబు కాదు
రాటంబుపైన దారంబుదీయుటె కాని
నవ్యకార్మిక విధానంబు కాదు
క్షురితశిరోజప్రచుర శీర్షమె కాని
చలలసచ్చూర్ణ కుంతలము కాదు
స్థవిరతాక్రాంత విచార వేషమె కాని
యౌవన పీనావయవము కాదు

గీ. క్రిందు మొగముతోఁ జింతిలు క్రియయె కాని
స్వైరితా జీవికా విలాసంబు కాదు
కాని యిదియేమి మహిమయో కర్మచంద్ర
రీతియే భారతీయుల నీతియయ్యె. ౩

సీ. తన వస్త్రధారణంబున భ్రాంతిమాత్ర
తుదిలేని స్వాస్థ్య సంపద భజింపఁ
దన సత్త్వభావ సదాగతి పెంపున
శత్రుభూరుహ తతి సంచలింపఁ
దనదు దీనావనోద్యమమున నిఖిల హైం
దవజాతి భువి మహోన్నతి వహింపఁ
దన దయాశాంతి సత్యములకు దేశారు
లధిక పశ్చాత్తాప మనుభవింపఁ

గీ. దన విభూతియు సేతు శీతనగ మధ్య
ధరణి రంగస్థలంబునఁ దాండవింపఁ
గర్మ చంద్రోదయంబయ్యె గాంధివంశ
జలధి నీమహాత్మునికగు జయము సతము ౪

౬౭

రామేశ్వర ప్రశంస

శ్రీ పూణానదుర్గం శ్రీనివాసరాఘవాచార్యులుగారు

సమ్యక్శోభిమ్ముద్గలభట్టునామనిగిరౌయః ప్రాదురాసీత్పురా
తత్తాదృగ్వనపఙ్క్తి రాష్ట్రికుశలాధానాయమానాయకః
రమ్యాం పుష్కరిణీంవిధాయవితతాంతత్ప్రీత యే తద్గిరా
మాసే కార్తికికేమహోత్సవమపి ప్రావర్తయద్వార్షికమ్ ౧

అసౌదిక్పాలాళీమకుటమణిపాళీసఖయశా
విశాంనేతాహ్యేతాదృశఇహనభూతో నభవితా
ఇతిశ్లాఘ్యఽ నర్ఘప్రగుణగుణ వన్మాన్యచరితో
వశీనానాభాషా లిపివచన లేఖాతి చతురః ౨

ప్రసన్నాత్మానిత్యంవిలసదసదృక్షౌర్యమహిమా
క్షమాశాలీకాలీకృతరిపుజనాలీకఫలకః
దయాదాక్షిణ్యశ్రీనయవినయవిజ్ఞానజనిభూః
ప్రభూణాంమూర్ధన్యస్సుమతిరతిధన్యస్సురసవాక్ ౩

ప్రభుత్వేతారుణ్యేఘనకనకరత్నాదివిభవే
మహోద్దామేసత్యప్యనధిగతగర్వాఙ్కురకథః
గభీరోఽదారాత్మాకులసముచితాత్యద్భుత గుణో
ల్లసద్భూమా రామేశ్వరధరణిపాలో విజయతామ్. ౪

౬౫

శివాజీ ప్రశంస

శ్రీ కో. క. అణ్ణా. సంపత్కుమారాచార్యులు గారు

సీ. ఎవ్వానికతమందు హిందూమతంబున
జాతీయవైరముల్ సక్కఁబడియె?
నెవ్వానికతమందు హిందూమతంబున
నరవిక్రయముగూడ నురుమఁబడియె?
నెవ్వానికతమందు హిందూమతంబున
వర్ణాశ్రమాచారవసతినిలిచె?
నెవ్వానికతమందు హిందూమతంబున
గోబ్రాహ్మణులభక్తి కొమరుమిగిలె?
గీ. నతఁడు రాజన్యలోక చూడావతంసుఁ
డనఘుఁ డార్యుఁడు ధైర్యశౌర్యాఢ్యుఁడనఁగఁ
బొగడఁబడియెడి సద్గుణభూషణుండు
శ్రీశివాజీమహారాజశేఖరుండు. ౧

సీ. పరమతాభిమతంబుఁ బ్రకటింపయవనుల
గోరీలెనేటికి గొప్పసాక్షి
పరభామలన్ మాతృభావంబుతోఁజూడ
ఛత్రపురనవాబు పుత్రిసాక్షి
దానధారనుఁ దెల్పఁ దనమహారాజ్యమ్ము
యతికినొసంగినాఁడనుటసాక్షి
గోసంఘములయందు గొప్పప్రేమనుజాట
ధర్మశాలలవన్ని తగినసాక్షి
గీ. సాక్షులింకేల? సజ్జనాచారసరణి
ధర్మమూర్తియటన్న సద్యశమొకండె

దిక్కులన్నింట నిక్కుచుఁ బిక్కటిల్లఁ
దక్కువేమి శివాజీకి ధాత్రిలోన. ౨

సీ. వ్యాయామసంఘముల్ బద్ధతుల్ జనులకు
విరివిగా నీవకా కలిపినావు
ధైర్యశౌర్యాదిసద్ధనముల నభివృద్ధి
నొందుట కీవకా యొజ్జవైతి
పరరాజబలగర్వ భంజనమార్గమ్ము
నీవ కాజనులకు నేర్పినావు
స్వాతంత్ర్యసాహస సాధనసంపత్తిఁ
గాంచుట కీవకా కారణంబు

గీ. అరయనన్నింటి కాదర్శమగుదు వీవ
నిన్నుఁ బోలినవ్యక్తులే సున్నసుమ్ము
పరమపావనచారిత్ర! భరతపుత్ర!
శ్రీశివాజీమహారాజ! సిద్ధతేజ!! ౩

గీ. కడుపుకూటికి నెండలో కాళులొత్తి
జీవయాత్రలఁ గడపుచుఁ జేవఁదక్కి
మడియుచున్నారు నృశరీర మాత్రులగుచు
భారతాంబిక దౌర్భాగ్య భరముకతన. ౪

చ. నరపతిలేని రాజ్యమటు నాథునిఁ బాసిన నాతికైవడిన్
వరశశికాంతివీడిన విభావరిచందముగాఁగ నేఁడు దు
ర్భరమగుశోకవార్ధిఁ బడి వందురుచున్నది భారతాంబ శ్రీ
వరదుఁడ! వేగఁ బంపుము శివాజినిఁ గ్రమ్మర దుఃఖమారెడిన్.

౯౯

నీలకంఠ గురువు

శ్రీ రంగధామ నాయుడు గారు

గీ. జాతిభేదము నెంచక జనులకెల్ల
పరమ తత్త్వోపదేశంబు గరిమతోడఁ
జేసి సంతుష్టి నిచ్చిన సిద్ధపురుష
సచ్చిదానంద గురుమూర్తి చారుకీర్తి ౧

గీ. బుద్ధిమాంద్యతచే నిన్నుఁబూజ్యుఁడనుచు
మదిని నెంచక సామాన్య మానవునిగ
నెంచి మెలఁగిన నన్ను మన్నించవయ్యా
సచ్చిదానంద గురుమూర్తి చారుకీర్తి. ౨

గీ. సతిసుతాదులఁ బోషింప జన్మమెల్లఁ
గడిపివైచితి నిఁక సూక్ష్మకాలమేను
గేలుముకుళించి ప్రార్థింతుఁ గృపనుజూడు
సచ్చిదానంద గురుమూర్తి చారుకీర్తి. ౩

గీ. సకలశాస్త్ర పురాణముల్ సదువనేమి
జ్ఞానసంపత్తి ప్రాప్తంబు గలుగదయ్యెఁ
బ్రాపుఁజేరితి గతిచూపు ప్రణుతిసేతు
సచ్చిదానంద గురుమూర్తి చారుకీర్తి. ౪

గీ. పూర్వ సుకృతంబుచేనిదు పూజ్యమైన
పాదదర్శన లాభ సంప్రాప్తి కలిగె
మనసు చపలతలేనట్లు మనుపుమయ్యా
సచ్చిదానంద గురుమూర్తి చారుకీర్తి. ౫

౧౦౦
రామానుజ ప్రశంస

శ్రీ గోవర్ధనం నారాయణాచార్యులు గారు

శ్లో. తవపదాంబుజంతత్త్వదర్శనం భవమహాంబుధేర్భ్యప్రతారకం
భువనసుందరంభూరిదానదం భవతునోయతేర్భావుకప్రదం.

శ్లో. యతిపతేర్వచోయన్మఖేస్థితం పతితపావనం పాపకర్శనం
తతపరంపదంతత్కరేస్థితం మతిమతాంమతంమన్మహేద్యతత్.

శ్లో. కనకకుండలం కాయవాసనం జనకకేశవంజైనశాసనం
ఘనకమండలుంఘాతిసౌగతం వనరుహేక్షణంవచ్మ్యహంయతిం.

శ్లో. వదయతీశ్వరం వాఞ్ఛితార్థదం సదయమన్వహంసారసాననం
పదసరోరుహంపద్మలోచనం మదనసుందరం మాధవప్రియం.

శ్లో. చరమసారదం చారువిగ్రహం పరమతాహిరాట్పన్నగాశనం
కర కుశేశయంకల్మషాపహం స్మరయతీశ్వరం సాత్వికంముహుః.

౧౦౧
మాణిక్యప్రభుగురువు

శ్రీ ఖండవల్లి నరసింహ శాస్త్రిగారు

శ్లో. దూరీకృతైపణీకస్స్వీయ యశోవ్యాప్తనిఖిలధరణీకః
ముఖనృత్యద్వాణీకోజయతి శ్రీగురువరేణ్యమాణీకః ౧

శ్లో. శ్రీమన్మాణీకగురోయస్మాకపదాంబుజాతరజలప్తైః
అరిజనకాజనస్యప్రభవతిఖలుచిత్రమేతదిహజగతి. ౨

శ్లో. అపూర్వోమార్తాండశ్శ్రితజనహృదాభ్యన్తరతమః
పరిచ్ఛేత్తానక్తందివమవికలస్వచ్ఛసుషమః
సదానద్బృందస్యప్రసృజతిమహానన్దమతులః
కలిప్రీతిస్థానంజయతిభువిమాణీకనగరే. ౩

శ్లో. మార్తండమాణికగురోశ్చరణాబ్జయుగ్మ
మాపన్నతారకమితిప్రవదన్తిసంతః
యుక్తంయదేతదమలాంఘ్రిసమాశ్రితానాం
సంఘోపిసంవహతితారకతాంనఖానామ్. ౪

౧౨౨
బమ్మెర పోతన

శ్రీ భవానిసింగ్ ఠాకూర్ గారు

మ. సరసంబున్ సహజంబు నౌకవితయున్ జాల్వట్టియాంధ్రావనిన్
విరియన్ బారిన వెల్లువన్ బసఁగనీ విశ్వంబుభక్త్యంకుర
స్ఫురితంబై తనరారె నేశిఖరి నాపోతన్నయున్ బర్వతం
బరరే! చూడు నిజాము రాష్ట్రమున నెట్లానందమున్ గొల్పునో. ౧

ఉ. పండితశేఖరుండు కవిపట్టపురాజు గుణప్రకాశమా
ర్తాండుఁడు పోతనార్యుఁడు కృతార్థుఁడు తద్వదనప్రభూతని
ష్యందవచోఝరిన్ దొరలు గండశిలల్ వలె నుద్ధృతోక్తులు
ద్దండత రా నెవండు చటఁ దాళి తరింపఁగ శక్తుఁడిమ్మహిన్. ౨

చ. నిరుపమభక్తిపూరవర నిర్ఝరిణిం బడి యీదులాడు నీ
శ్వరగుణవర్ణనప్రకట వైఖరి విస్మృతిఁ జెందు మే నలం
కరణము లూన్చుచోఁ దనకుఁ గల్గిన యర్థములు బ్రచిత్తుఁడై
పరిపరివెచ్చపెట్టు నటువంటి మహాత్ము నుతింపశక్యమే. ౩

మ. జననం బందితి వోరుగల్ నగరి నైజాంరాష్ట్రమే కాక పా
వనమయ్యెన్ భవదీయజన్మమునఁ బ్రాక్పాశ్చాత్య లోకంబునన్
వినుతిన్ జేయుటచేఁ ద్వదీయకవితా విఖ్యాతి నేభారతీ
యునిచిత్తంబు సగర్వమై వెలుఁగఁ దత్యుచ్చైఃప్రభావంబునన్ ౪

మ. నుడులా ముత్తెపుఁ బేరులై తనరఁ జెన్నున్ గాంచు సింగారపుం
బొడులా మేలిమిసొమ్ములై వెలుఁగ సొంపుల్ నింపుమేలౌ గోనాల్
మడుఁగుల్ వోలె నెసంగఁ బల్కు చెలువన్ మన్నించుచున్ బెంచితే
కడు ప్రేమంబునఁ దెల్గుమన్నియలకున్ గన్నెత్రగాఁ బోతనా. ౫

౧౦౩

రామరాజ భూషణుఁడు

శ్రీ అంబటి లక్ష్మీనృసింహరాజు గారు

సీ. రామరాజాస్థాన రత్నమీ వౌటచే
రామభూషణుఁడన్న నామమలరె
రసకవిత్వంబుతో రంజైనసాహిత్య
రసపోషణుఁడటన్న వసతిగల్గె
బహునృప బహుమాన పటిమచే నిరుపాధి
కైశ్వర్యయుతుఁడన్న యశముగల్గె
ధారణా పాండిత్య తత్త్వమబ్బుటచేత
శారదామూర్తియన్ బేరుగల్గె
గీ. వసుచరిత్రప్రబంధంబువంటి కావ్య
మొకటిఁజూచెదమన్న నేఁటికినిఁగలదె
యద్వితీయంబు నీ కవితాతిశయము
రామరాజ విభూషణ నామసుకవి. ౧

శా. కర్ణాట క్షితిపాల రామధరణీకాంతానుకంపారసో
దీర్ణప్రాపిత రత్నహారహయదంతిగ్రామ రాట్ప్రీరసా
వర్ణాంచన్మకుటాభి భూషణకళావాల్లభ్య సత్కారముల్
వర్ణింపన్ వశమే చతుర్విధకవిత్వప్రౌఢ నీ పుణ్యముల్. ౨

క. మీయప్పటి సన్మానము
మీయప్పటిరాజవరులు మీజీవనముల్
మాయందుఁగల్గియుండిన
బాయక కవులెల్లఁడఁగనఁ బడరె మహాత్మా.

౧౦౪
పోతనామాత్యుఁడు

శ్రీ దేవులపల్లి వేంకటాచలపతిరావు గారు

క. కవులకుఁ దలమానికమై భవబంధంబులను ద్రుంచు భాగవతంబున్
దవిలి రచించితి తెనుఁగున భువినీకిఁక భవములేమ పురుషవతంసా.

చ. కొందఱు రెడ్డిరాజులును గొందఱు వెల్మవజీరులున్మహా
నందముతోడ నీకృతికి నాయకునన్వరింపుమంచు ని
ర్బంధము సేయఁగా వినక పంకజనాభునకే యొసంగి సం
బంధము ద్రెంపుకొంటివి నృపాలురతోఁ గృతివయ్య పోతనా. ౨

ఉ. హాలికుఁడంచు నిన్ను బరిహాసముగొందఱు సేయ "సత్కవుల్
హాలికులైననేమి గహనాంతరసీమలఁ గందమూలకౌ
ద్దాలికులైననేమి" యని దార్ఢ్యముతోఁ దుదఁ బల్కినట్టి నీ
శీలము నెన్నఁగాఁ దరమె శిష్టజనాధిప పోతనాధిపా. 3

ఉ. ఆఁకలిబాధచేత నడయాడినయాలును బిడ్డలందఱున్
వీఁకదొలంగిపోయినను వేమరు బందుగు లెంతచెప్పినన్
నీ కమనీయదీక్ష విడ నేరవు ఱేలను గొల్వఁబోవ వ
హ్వా కలరే కవీశ్వరులవారిఁక నీకిలసాటి పోతనా ౪

మ. పదలాలిత్యము, భావవైభవము, సత్పాత్రౌచితుల్ వ్యర్థపున్
బదరాహిత్యము, సత్ప్రబంధరచనాపారీణతల్ భక్తిసం
పద నీకావ్యమునందుఁగాక పరికింపన్ గల్గునే యెందు, దో
హదమున్ గూర్చితివయ్య భారతి కమేయప్రజ్ఞతన్ బోతనా ౫

౧౦౫

ఘటబ్రహ్మ

శ్రీ సిద్దప్ప రాజయోగి గారు

సీ. కులముగుండబ్రహ్మ కులము మాయదివినఁడు
బంకిరేగడిఁదెచ్చి పరగఁద్రొక్కి
సారెపై మన్నేసి చవురంగకఱ్ఱతోఁ
ద్రిప్పి కుండలు వాని దీకుతోడ
గుంటలోపలఁబెట్టి గుణముతోడ జరసి
కుండరూపముఁజేసి యెండఁబెట్టి
కర్మంపుటావానఁ గాలఁబెట్టియువాని
జనులకిచ్చితినయ్య జయమునొంద
గీ. కర్మచేఁగుండ బ్రహ్మముగానఁబడియె
ఎంచిచూడ నాకులంబెచటలేదు
వినఁడి మాయప్పసిద్దప్ప విహితుఁడప్ప
కనఁడి కరమొప్ప కవికుప్పకనకమప్ప. ౧

సీ. వేమనార్యునిఁబోలు విజ్ఞానియును లేఁడు
కాళిదాసునఁబోలు కవియు లేఁడు
పోతులూరయ్యంతె బోధకుండును లేఁడు
సిద్దప్పయంతె శిష్యుఁడును లేఁడు
ఘనకబీరునఁబోలు కనినదాసుఁడు లేఁడు
సుమతితో సరిబోలు సుమతిలేఁడు
రామదాసునఁబోలు రాజయోగియులేఁడు
తల్లిదండ్రులఁబోలు ధనములేదు.
గీ. ఘటముకంటెను వేఱైన మఠములేదు
ఆత్మకంటెను వేఱైన హరియులేఁడు
వినఁడి మాయప్ప సిద్దప్ప విహితుఁడప్ప
కనఁడి కరమొప్ప కవికుప్ప కనకమప్ప. ౨

౧౦౬

యాదవ ప్రబోధము

శ్రీ జి. యం. దేవీప్రసాదు గారు

సీ. విశ్వమంతటమహా వినుతమౌ యాదవ
వంశంబు నిలఁబెట్టి వరలె నెవఁడు
కాఁపింటిబిడ్డఁడై దాపుఁజేరఁగవచ్చి
యల్లుఁడై దేవుఁడై యలరెనెవఁడు
ఖడ్గతిక్కనస్నానఘట్టాన పసుపుంచు
దుర్విధిఁగూర్చిన దొడ్డయెవఁడు
ఆహ్లాదకరమైన యక్షగానాదుల
రచియించిసత్కీర్తిఁ గ్రాలెనెవ్వఁ
గీ. డట్టికృష్ణుండు, మైలారు నధిపుఁడైన
కాటమవిభుండు యాదవ కవివరుండు
గలరు వేల్పులు శూరులు కవులుచాల
యాదవా! మేలుకొనుము నీయాత్మఁదలచి. ౧

చ. భయపడి కంస భూపతికిఁ బారినయాదవు లెల్లగోవులన్
బ్రియమునఁ బెంచఁగా జనులు పిల్చిరి గోపక గొల్లలంచు సం
దియమిసుమంతయుం గలదె దేవగిరిన్ మఱి ద్వారసీరథిన్
జయజయ నాద ముప్పతిల నల్పిరి రాజ్యము గాదె యాదవా, ౨

మ. బలిమై పోయెను గోలకొండకొక గోపాలుండు మండాదిలోఁ
బొలియన్యోం దురమందు వేరొకఁడు గోపుంజంబుకై యిట్లుభూ
తల మందెక్కడు స్వామిభక్తికయి కాదా ప్రాణమర్పించి స
త్ఫలముంగీర్తినిఁ దెచ్చిరీ తెగకు సద్భావంబుతో యాదవా. 3

౧౦౭

మహాకవి కాళిదాసు

శ్రీ శ్రీరాముల లక్ష్మీనారాయణ గారు

చ. పలుకుల యందు మార్దవము భావములందు విచిత్రభంగి వ్య
క్తుల కథనంబు నందు రసగుంభనముం రచనాక్రమంబు నం
దలఘుతరప్రశక్తి చెలువారఁగఁ గబ్బము లల్లికీర్తిమై
వెలఁగిన కాళిదాస కవిశేఖరు పాదము లాశ్రయించెదన్. ౧

ఉ. అల్లికలందు వర్ణనములందుఁ గథాంశములందు భవ్యభా
వోల్లసనంబు నందు నొడయండయి సంస్కృత వాఙ్మయంబురా
జిల్లఁగఁ జేసినట్టి కవి శేఖరభూషణుఁ గాళిదాసునే
నుల్లమునం దలంతు సరసోజ్జ్వల నవ్యకవిత్వసిద్ధికిన్. ౨

ఉ. లేరె కవీశ్వరుల్ ధరణి లెక్కకు మిక్కిలి గాఁగవారిలో
నేరయినన్ గవిత్వమున నిప్పటికేనియుఁ గాళిదాసునిన్
మీరఁగఁ జాలిరే రస సమృద్ధియు, భావ సమృద్ధిగల్గి యొ
ప్పారిన కాళిదాసకృతు లాంధ్రజగత్తునఁ బెంపుఁగాంచుతన్. ౩

గీ. తెలుఁగు కవితయందుఁ దిక్కన్న నేర్పరి
దైవభాషఁ గాళిదాసు ఘనుఁడు
ప్రకృతి వర్ణనమున భరతవర్షమ్మున
కాళిదాసుజోడు కానరాఁడు. ౪

౧౦౫
గురుప్రణతి

శ్రీ ఇబ్బనూరు చంద్రయ్యగారు

సీ. శ్రీదస్వదేడీడ్యముట్ శ్రీడ్యభేద్ధవ్యవా
ద్బోధ్యధ్వద్వారిధన్వి భర్మకుద్ధ్ర
కుంభిద్ధితిజసింధు కుంభరుద్ధర ద్వేష
చ్చుంబదంష్ట్రాఘాద్రిజంభదుస్త్య
స్వభేభఘేట్కృభుక్స్వ సగీర్వషత్ప్ర
ధక్స్వహచ్ఛిద భృద్దండసూక
విశ్వసృట్ ఛ్రీష్ణదృవిశ్వోర్ధునేట్కృభ్రూ
డేహార్వగేరాడ్జ గేడ్జజాని

గీ. కంధిశూణీరమేచకకంధరాహి
జాలఫణపతిశ్చందన జానురంగ
పాణిమానీంద్రహృత్పద్మబంభరనిభ
మల్లికార్జునశ్రీశైలమామిడీశ.

౧౦౬
మహారాజా

సర్ కిషన్‌ప్రసాదు బహద్దరుగారు

శ్రీ పైడికంటి వేంకటసుబ్బారావుగారు

శా. శ్రీ నైజాంప్రభు మన్ననల్వడయుచున్ క్షేమంబులన్నూర్చుచు
న్దీనత్వంబును బాపుచొప్పరయుచున్నేర్పెంతయున్జూపుచు
న్నానాసౌఖ్యములిచ్చి రాజ్యము మహా నైపుణ్యమున్గావ నీ
కే నిత్యంబగుఁగీర్తి జెల్వగుఁగదా! కృష్ణప్రసాదాధిపా. ౧

మ. ప్రతిభావంతునకున్ నిజాంప్రభునకున్ బాసిల్లగా మంత్రివై
మతిమంతుండవు నీవు గల్గనల ధర్మంబందు గంధంబు రీ
తి తగన్ దుల్యములేని సత్పథము వర్తింపంగ సత్కార్యస
త్కృతులన్దక్కువలేదు మా సుకృతమే కృష్ణప్రసాదాధిపా. ౨

౧౧౦

ఆచార్య ప్రశంస

శ్రీ నేరళ్ల వేంకటాచార్యులుగారు

శ తా వ ధా ని

క. కారి మహనీయునకు సుకు
మారుండై చింతతొరిసెఁ మధ్యంబందుర్
గూరిమితోఁ దిరువాయ్ముడి
సారంబును దెలిపినట్టి శఠరిపుఁ దలంతుర్ ౧

సీ. పూర్వమునందు సంపూర్ణ ఫణీంద్రులై
శ్రీహరిశయ్యగాఁ జెలగినారు
త్రేతాయుగంబున ఖ్యాతిగా రామసో
దరులయి వైరులఁ దరిమినారు
ద్వాపరమునహల ధరులయి శ్రీకృష్ణ
పూర్వజులనకీర్తిఁ బొందినారు
కలియుగంబున మహాత్ముఁ డై మాయవసనత్రి
దండయతీంద్రులై దనరినారు

తే. గీ. సకలపాషండులను ద్రోయఁ జాలినారు
నియతవైష్ణవమతముల నిలిపినారు
శ్రుతిశతులకు సదర్థముల్ సూపినారు
స్వామి రామానుజా నీకు ప్రణతి శతము. ౨

[౧౬౬] శ్రీ నల్లంతిఘల్ చక్రవర్తుల తంయాల
లక్ష్మీనృసింహాచార్యులుగారు

శ్రీ తెలకపల్లి రామచంద్రశాస్త్రిగారు

శ్రీ యం. రామకృష్ణా రావుగారు

శ్రీ డా. కె. అణ్ణఙ్గార్ సంపత్కుమారాచార్యగారు

౧౧౧

ప్రథమ రామేశ్వరరాయ ప్రశంస

శ్రీ అమరచింత రామచంద్రకవి గారు

సీ. శ్రీజనంపలి కులక్షీరాబ్ధి జనియించి
కంజారి సంపూర్ణ కళలమించి
కకుబంతములనెల్ల ఘనకీర్తిఁ బరగించి
సామంతజనసంస్తవముగాంచి
చాతుర్యమొప్ప భూచక్రంబు పాలించి
ద్విడ్జనంబుల నెల్ల ధిక్కరించి
వినుతగు నాఢ్యుఁడై విబుధులఁ బోషించి
సద్ధర్మశీలఁ బ్రసిద్ధిగాంచి
గీ. అతఁడు పొగడొందు భూమండలాంతరాళ
రమ్య వనపర్తి పట్టణ రాజ్యమునకు
రాజితాకార రామేశ్వర క్షితీంద్ర
చంద్రుఁడలరెను గాంతి నిస్తంద్రుఁడగుచు. ౧

సీ. ఒకచెంత విబుధులౌ యుర్వీసుర శ్రేణి
రమణీయ ధర్మమార్గములు దెలుప
నొకదండ సుకవీంద్ర నికరంబు లనవద్య
గద్యపద్యార్థ సద్విద్య లెనయ
నొకమొర నత్యంత సుకుమార గణికాంబు
జాతాస్య లభినయ ఖ్యాతిఁజూప
నొకదారి సన్మంత్రి నికురంబమనువంద
నప్పటప్పటికిఁ గార్యములు దెలుప
గీ. సకలకకుబంత కీర్తి రాణి కరదత్త
మందసంబన వెలసె భూమండలమున
రమ్య గుణసాంద్ర రామేశ్వర క్షితీంద్రుఁ
డరరె! భూలోక దేవేంద్రుఁ డనఁగఁదనరె. ౨

౧౧౨

ఆలా వేంకట నారాయణ రెడ్డిగారు

శ్రీమతి లక్ష్మీబాయిగారు

ఉ. దారసుతాదివర్గములు తల్లడమల్లడమందుచుండగా
భూరిసుహృజ్జనాళి మదిఘోరనిదుఃఖము నొందుచుండగా
మీరిటనున్కిమాని పర మేలుటకేగితిరయ్య నిత్య స
త్సూరిజనంబులో నధిక శోభవహించితిరయ్య నాయనా ౧

చ. పరమపవిత్ర సత్యపరి పాలనసక్త జనానురక్త సుం
దరతరగాత్ర వైష్ణవ మతాగమవేత్త పటంచుఁగీర్తి ని
ర్ధరణిఁబొంది రెడ్డికుల ధాములు ఘోరనికుందుచుండగాఁ
బరమపదంబుఁ గన్గొనెడి భాగ్యముగంటివి కాదె నాయనా. ౨

మ. శరణంబంచువచించు శత్రుసమితిన్ శీఘ్రంబుగాఁ బ్రోచితాఁ
పరనారీమణులెల్లఁ దల్లులనుచున్ భావించి రక్షించితా
గురుపాదంబులు నాత్మలోఁదలఁచుచున్ గోరక్షగావించితా
ధరనీరూపము నేటితో ముగిసె నా దైవాజ్ఞ యోనాయనా ౩

గీ. శ్రీకరంబగునింబాద్రి శ్రీనృసింహు
పాదయుగళంబు నిశ్చల భక్తితోడఁ
దలఁచుచును విష్ణులోకంబుఁ దరలినావె
అయ్యోనాతండ్రి నారాయ ణావనీశ. ౪

గీ. వసుధనాలాకులాంబుధి వరశశాంక
మేలుమేలనిభక్తులు మెచ్చుచుండ
శ్రీశుపదములఁగంటివా శీఘ్రముగను
అయ్యోనాతండ్రి నారాయణావనీశ. ౫

౧౧౩

ఏసుక్రీస్తు

శ్రీ రెవరెండు యం. వై. జీవరత్నంగారు

క. శ్రీమన్నామా సుగుణ
స్తోమా యేసూ! పవిత్ర శోభితనామా
భూమీజన రక్షణ స
న్నామా విస్ఫురిత భూషణస్థితప్రేమా. ౧
క. భువిగగనంబులు శశిమణి
రవితారలు మారుతంబు రాత్రింబవళుల్
అవిరతముఁ గనడిపించున
దేవఁడా త్రయ్యాత్మకుఁడగు దేవున్ గొలుతున్ ౨
మంగళంబు దేవదేవ మహితధర్మభావనా
మంగళంబు "మేరి" పుత్ర మనుజపాపనాశనా
మంగళంబు హృదినివేకు మనఃశుద్ధికారకా
మంగళంబు త్రైత్యైకదేవ మహినిభక్తపోషకా. ౩
క. నిరతము నిదయఁబడయుచుఁ
బరమకృపాలబ్ధ విభవ భాగ్యాత్ముఁడగాన్
శరణంటిని భవభయహర
కరుణించవె యేసు దేవ! కలుషాత్మునునన్ ౪
క. ఏసే మార్గము సత్యము
యేసే జీవంబు మనకు నెచ్చోఁ బల్కెన్
ఏసే పునరుత్థుండగు
నేసే యాద్యంతములగు నేమిఁకఁ గొదువల్. ౫

౧౧౪

జోహరు

శ్రీ పుతుంబాక దుర్గాప్రసాదరావు గారు

శ్రీయును మోక్షము శాంతి రాట్నసే
వాయుతి భారతమాత కబ్బునని
తా ననుభవించి లోకమున జాటు
తండ్రి గాంధి కిదె జోహార్. ౧

రాట్నలక్ష్మి మన రాజ్యలక్ష్మి యని
రామభక్తి భవతరణశక్తి యని
స్వీయానుభవానంతరము జెప్పు
శ్రీ మహితమూర్తి గాంధికి జోహార్ ౨

భారత ప్రపంచము సర్వస్వమ్ము
పాశ్చాత్య నాగరికతా వార్నిధి
బడి మునుగుచుండ తెప్పయై తేల్చు
పరమ కృపానిధి గాంధికి జోహార్. ౩

అంతరించవలె నస్పృశ్యత యే
నస్మజ్జీవిత మేని తదర్థం
బని చాటి చెప్పు ధీరమూర్తి యగు
నా మహాత్మునకు జోహార్. ౪

స్వీయ సౌఖ్య సర్వస్వత్యాగము
జేసి మాతృదేశోద్ధరణార్థము
కార్యరంగమున కొదమ సింగముల
కరణి దుముకు త్యాగులకిదె జోహార్. ౫

౧౧౫
ఉద్భటారాధ్యశంకరస్వామి

శ్రీ పులిపాక మహానంది శాస్త్రిగారు

శ్లో. ఫాలేయస్య విభాతి భూతిరనిశం వక్త్రే చ పంచాక్షరీ
కంఠే కాంచనలింగ గేహ మురసి శ్రీకంఠ నేత్రస్రజః
హస్తే పుస్తక మైశ్వరం శ్రుతిశిరోమీమాంసయాధిష్ఠితం
తం వందే గురుముద్భటాన్వయభవం శ్రీశంకరస్వామినం. ౧

శ్లో. చేతో యస్య పరోపకారకరణే చింతాం తనోతి ప్రియాం
ధత్తే యస్య వచస్సమస్త సుజనత్రాణే నుకంపాం పరాం
కాయో యస్య కరోతి భూతవితతేస్తుష్టిం పరాం సంతతం
తం వందే గురుముద్భటాన్వయ భవం శ్రీ శంకరస్వామినం. ౨

శ్లో. వాక్యం యస్య గిరీశభక్త హృదయాజ్ఞానాపహారక్షమం
బాహ్వోర్యస్య బలం సుధాంశుమకుట ప్రత్యక్షపూజారతం
ద్రవ్యం యస్య శివాంఘ్రి సేవకమనోభీష్టార్థసంపాదకం
తం వందే గురుముద్భటాన్వయభవం శ్రీశంకరస్వామినం. ౩

౧౧౬
శ్రీమద్రామానుజ ప్రశంస

శ్రీ చిలుకమర్తి వేంకటనృసింహాచార్యులు గారు

మ. ఒకనాఁడైన భవత్పదాబ్జరజము న్నొక్కింత గ్రోలించి మీ
యకళంకోజ్జ్వల దివ్య దేహరుచి భుక్తాసక్తుఁగావించి దా
సకదంబాఖిల దాసదాస పద దాస్యంబైన నేమించి భా
రకమున్బ్రేషక భోగ్యసిద్ధికిఁ గృపన్ రానిమ్ము రామానుజా. ౧

మ. ప్రకటంబైన భవద్గుణానుభవము న్బ్రాజ్ఞుల్ వినం జెల్వమా
మకచిత్తంబునఁ జేరదింతయయినన్ మాంద్య స్వభావంబుచే
నకటా కర్మవిపాక మీవిధమ భాగ్యచ్ఛత్ర సంపన్నుగాఁ
బ్రకటించెన్గద త్వత్కృపారసము నాపైనుంచు రామానుజా. ౨

౧౧౭

శ్రీ. శే. కాళ్లూరు రాజేశ్వరరావు గారు

శ్రీ కొండపల్లి గోపాలరావు గారు

శ్రీ హరిరామలింగశాస్త్రి గారు

సీ. ఔర యేనుగంబారిఁ ద్రొక్కి-చూచిన నాఁడు
కవిరాజులకు గల్గుఁ గౌరవంబు
కన్నెపెండ్లి కళింగుకడ కేగు రాయల
గఱపు నప్పాజి తిమ్మరుసు నీతి
ధర్మార్థ మాత్మనందను ప్రాణ మొసలించు
మాధవ వర్మ ధర్మంపు ఘణీతి
రుద్ర సమర్చనారూఢ ప్రతాప రు
ద్రుని శివాయతన విధ్యుక్త నియతి

గీ. నీయెడన్నిండి తెల్గు నిర్ఝరకీర్తి
విరిసిన దినంబు లెడఁదల మరువ లేదు
చెట్టవిధి నిన్ను నొక కీర్తి శేషుఁ జేసె
నకట! కాళ్లూరు రాజేశ్వరార్య వర్య.

3

శృంగారము

౧౮

లలనా!

శ్రీ కర్ణమడకల అనంతాచార్యులుగారు

త్రైశంకవావాసనివాస దోషముష్టాద్వియత్తోధరణీంప్రపన్నాః
తారాఇవాభాంతి సరోరుహాక్ష్యస్తారాధి నాథోజ్వలవక్త్రబింబాః ౧
మృగమదతిలకకళంకంముఖచంద్ర తావకంవీక్ష్య
యువజననయనచకోరామోదం తేతన్వితరళతరనయనే ౨

నయననళినరమ్యేవాలశైవాలజాతే
వదనసరసిశోభావారిపూరాభిధానే
తవతరుణిమనోజ్ఞంచిత్రకంభాతినీలో
త్పలమివపరఫుల్లంచోద్గతం చంచలాక్షి. ౩
వలమానమీనమిథునోపమేక్షణా
లలనాలతాంతమృదులాంగవల్లికాః
బలసూదనోపలవినీలకుంతలాః
కులశైలవిభ్రమకుచాశ్చరంత్యహో. ౪
కేశపాశజితనూత్నకాళికాః కంధరోల్లసితరత్నమాలికాః
కుంకుమాంకితకపోలపాలికా స్సంచరంతిపరితశ్చబాలికాః ౫
తారానాయకసుందరంతవముఖంతామ్రోఽధరోవిద్రుమ
చ్ఛాయస్తాళనిభౌకుచౌ కువలయశ్రీసూచనేలోచనే

బాహాబాహవిసంగరగ్రహణయుసా బాహూలతాభిస్ఫురం
శ్రోణీనిర్జితవారిరాశిపులినశ్రేణిర్మనోహారిణీ. ౬
పరిస్ఫురతిపూర్ణిమాశశధరాననాసుందరీ
ధరాధరవరోన్నతస్తనభరావిచిత్రాంబరా
పురందరపురోల్లసత్సరసిజాననాజిత్వరీ
కరీశ్వరగతిర్మదంమమవితన్వతీపశ్యతః. ౭
హరిణశిశురేషముగ్ధోముగ్ధేదూర్వాంకరస్థితాంత్యక్త్వా
గారుత్మతమణిహారంచుంబతిదూర్వాంకురభ్రాంత్యా. ౮
యజ్జాతీయాతిమోహేనసీతారామౌచముఃఖితౌ
తంమోహాయసికల్యాణికురంగంకుటీరాలకే ౯
న్యస్తన్యస్తనకోశపద్మయుగళీరత్నార్థముంగేశవ
ప్రద్యుమ్నావనినాయకేన విలసత్తారుణ్యసేనాపతేః
హస్తాదంచితచారుఖడ్గలతికేవాభాతిరోమావళి
స్తత్తస్వర్ణసవర్ణవర్ణరుచిరేతామ్రాధరేసాంప్రతం. ౧౦

౧౧౬
మోహలత
శ్రీ జాజాల వాసుదేవశర్మ గారు బాలకవి

ఉ. ఎచ్చటనుండి యిప్పుడెట కేగెదునో గద యూలతాంగిబల్
ముచ్చటలాడ నేగెదినా మోమున లేనగవంకురింపఁగన్
పచ్చని చీరఁగట్టి నునుఁ బ్రాయపు సోయగముల్ ధరించి యా
పచ్చని విల్లు దాలుపున బాపుర పైకొన నేగు నోయనన్.

౧౨౦

మనోరమ

శ్రీ ఉదయరాజు శేషగిరిరావుగారు, బి. ఏ,

చ. విపులనితంబ బింబ పరివేష్టితకాంతదుకూలవై యురో
జపరివృతాచ్ఛకంచుక లసన్మణిహార విహారహారవై
యపరిమితాసితాళి నికరాజిత రాజిత కేశరాజిత
ప్రపురుషనాగవై, హృదయధామము సేరఁగదే మనోరమా! ౧

ఉ. వావిడిపల్కవేల మఱవా! విడియమ్మిడవేల? యిస్సియ
వ్వా! విరిదోఁట తెమ్మలను వావిరిపూవుల బొండుమల్లెలన్
వావిలిపూలఁగోయ బరువా? విలిఖించెదవేల నేల? బా
వా! విడినావు నన్ననుచు వావిడిగం దలతే మనోరమా! ౨

ఉ. పుత్తడిజగ్గునిగ్గు చినబుచ్చెడు మేనిమెఱుంగు వెల్లువల్
మత్తడిదూఁక, బిట్టదరి మాఁటికి బెళ్కులచూఁపు మీలు పె
రొత్తడివార, చేతి వలనొప్పుచు నామెదఁ జోయచిల్కరా
తత్తడిసామిగొల్వనకుఁ దాసుపఁడే నిను నో మనోరమా! ౩

చ. అకలుషనీలిమ ప్రథితహారి శిరోజ నిరస్త షట్పళి
న్నికరరదచ్ఛదారుణిమ నిందిత విద్రుమబింబికాఫల
ప్రకరమనోహరానన విభాపరిభావిత పంకజాత శీ
తకర శికీషపేశల సుధామృదుగీరమ యో మనోరమా! ౪

ఉ. తెమ్మెర తేరిపైఁ జిలుక తేజి హుటాహుటిఁ జౌకళింపఁగా
నిమ్మలమీను డా లెసఁగ నించువిలుంగొని తేఁటినారి జం
జుమ్మనఁ బూవుటమ్మదెసఁ జూచుచుఁ గోయిలపింఛు కూయఁగా
నమ్మరుఁడల్లస్వారిజను నామవితోమని యో మనోరమా! ౫

చ. నళినవిశాల కమ్రసితనైగనిగీ పరిహాసిలోచనాం
చలవయి, హంసకాచరిత పక్షాళిఘుఘూరవ మంజుయానవై
తలంచినయంత నీవు నిరతంబు మదీయపవిత్రహృత్సర
స్సలిలవిహారముల్ సలుపఁజాలుదు హంసికవై మనోరమా! ౬

చ. ఉపవనవీథి కాఁగుసుతహూత్కరకంపనశీలి యధ్వనీ
నపటలమానసేంధన కనద్ఘనకేలి, విఖండితాభ్ర పా
లి పటపటధ్వనిస్ఫుటదలేశ దృషత్కనగాలి వానగా
లి పొరిఁబొరిం భయమ్ముగను లేచెదనవ్వనమ్మునన్ మనోరమా!

చ. నవరసభావ విప్రకటన క్షమమంజుసుధారసప్లుత
ప్రవచనరోధకమ్ము సితవాఙ్మహభాసురదృక్స్ఫుర: పత
ద్వ్యవనిక, దుర్భరానవధి దంతుర భార వినమ్రశీర్షభా
గవదనబింబమై నిడదుగా నిరుపిబ్బితి యో మనోరమా! ౮

చ. వరములు:స్తటాక భవధవ్యసరోజగుళుచ్ఛమంజిమా
కరములు లోలహారలతికా బిసమోహ నిలీన చక్రబం
ధురములు మీనకేతు ఫణితుండిక హాటక కందుకత్వమో
ధరములు కామిలోక జనతా ఘనతాహరముల్ మనోరమా! ౯

చ. నికటవనీధునీ వికచ నీరజకైరవహల్లకోత్పల
ప్రకట పరీమళోదరిల పార్శ్వ దరీహృదరీణ వైఖరీ
నికరదరీపరీత మహనీయ సుకీకబరీబరీభృతో
రుకుసుమ వాసనాయుతమరుద్వనరమ్మొరసెన్ మనోరమా! ౧౦

౧౨౧
సందేశము
శ్రీ గంథం వేంకటనరసింహాచార్యులు గారు

క. ఉన్నది, నినుఁ గాంచఁగ రమ్మన్నది, విరహార్తిఁ గోర్వనన్నది, సర్వం
బున్నను నీదయలేనపు డన్నియు వ్యర్థంబటంచు నన్నది కృష్ణా ౧

ఉ. ఎమ్మెయిఁ బ్రాణనాథు వలపించి దృఢంబుగఁ గౌఁగిలించి సౌ
ఖ్యమ్మును గాంతునెట్లు విషమాయుధ కార్ముక ముక్తకాండ తా
పమ్మును బాయనేవిధినిఁ బ్రాణము నిల్పుదు నంచు నీమనా
మమ్ము జపించుచున్నది శ్రమంపడుచున్నది వేగ రాఁగదే. ౨

చ. కుడువదు, భూషణంబులను గోరదు, పెన్నెరి వేణి యుండుఁ బూల్
ముడువదు, నెచ్చెలుల్ పిలువ మోము త్రిప్పు, నహర్నిశంబుఁ దాఁ
బడకను వీడకుండుఁ, బలుభంగుల నీకయి చింతనొంది యె
క్కుడు కృశియించుచున్న యది కోమలి రాధ ననుగ్రహింపవే. ౩

క. వెన్నెలకోర్వదు, పవనుం డన్న మహాగ్రహము నొందు, నత్యాతురతన్
నిన్నుఁ గన నున్నదిఁక నా విన్నప మాలించి వేగ వేంచేయఁగదే. ౪

సీ. ఎచటఁ దళుక్కన్న నేతెంచె శ్రీహరి
యంచు సద్దిశల శోధించి చూచు
నెచట గానమొకింత నింతితా వినినని
మురళీరవంబంచు మురియుచుండు
బాలకుల్ దధిభాండ పరిసరంబున కేగ
యదుకుంజ రుండంచు మదినిఁ దలఁచుఁ
బరిహాస మునకు నీవరుదెంచితి వటన్నఁ
బరికించి కానక నురిమి చూచు
గీ. నిట్లు భవదీయ సందర్శ నేచ్ఛఁగలిగి
దుర్భరమనోభవార్తి దోధూయమాన
యగుచు హా కృష్ణ కృష్ణా యటంచు నన్నుఁ
బనిచె, జాగ్రైన నేమానో! పద్మనయన. ౫

౧౨౨

విరహిణి

శ్రీ అన్నగారి వేంకటకృష్ణారాయుఁడు గారు

సీ. సంతోషకరపుష్ప సముదయోద్యానవ
నంబులనంగకాసలనిదోఁచె
కనుచిత్ర చిత్రప్రాకారసౌధాగ్రమం
దిరమును దంపోయ దిగులుడగిలె
మణిమయ సకల భూషణవితానములెల్లఁ
గనినఁ బన్నగముల గతివహించె
వినుటకు సొంపుగా వింపువీణాదిగా
సద్ధ్వనుల్ సహ్య శూన్యంబులయ్యె

గీ పతిని విడుచుట దేహమే వసదొలంగె
నేమిదోఁచదు నింకనేనేమిసేతు
వేగనీవేగి శ్రీబీబి నగరవాసుఁ
గృష్ణమూర్తిని దేగదే కీరవాణి. ౧

సీ తెలుపవే నావెతల్ సలుపవే బహునుతుల్
కలుపవే యనుమతుల్ కాంతునకును
మలుపవే సతిజాడఁ గొలుపవే మరులీడ
నిలుపవే ననుగూడ నిజముతోడ
వద్దనే యానుద్ది కద్దనే యతిరద్ది
పద్దనే యీబుద్ధి పదుగురింట
రమ్మనే తగనేలు కొమ్మనే రతిమేలు
లిమ్మనే తననమ్ము కొమ్మననవె

గీ. కొమ్మనామెద మదనుండు గ్రుమ్మెననవె
నన్ను మరుబారికోపింప కన్నదనవె
వేగనీవేగి శ్రీబీబి నగరవాసు
గృష్ణమూర్తిని దేగదే కీరవాణి. ౨

౧౨౩

విరహిణీ విలాసము

శ్రీ చిదిరెమఠము వీరయ్య గారు

చ. కలకల మాధురీ ధ్వనులు గ్రమ్మ పికంబులుఁ గూయశారికల్
చిలుకలుఁబల్క భృంగములు చేరువఝుమ్మని మ్రోయపుష్పము
ల్వాఁగొని గంధవాహుఁడు జవంబున డాయఁగఁ దాళఁజాలనా
వలన వశంబె మౌక్తికము వారక తప్తము సేయనిల్చునే. ౧

సీ. భువనంబులెల్ల నద్భుత కృపారసముచేఁ
బోషించు శౌరికిఁ బుత్రుఁడవయి
మేలొర్చి సురలకు మెసవ నన్నంబైన
యంబుజాఢకిని మే నల్లుఁడవయి
సకల జనంబుల సంపత్కరులఁ జే
సెడురమాదేవికిఁ గొడుకు వగుచు
ననయంబు ధర్మ వర్తనలచేఁ బెంపొందు
సుమతియౌ రతిమనో రమణుఁడవయి

గీ. మతియుఁ గరుణాగుణంబిసు మంతలేక
రసిక మతిని పరోప కారంబుమాని
సంచరించుట మేర దోషప్రచార
మంచిదికతేర మార రమాకుమార. ౨

పం. మురారి సత్కుమారనీవు మూఢవృత్తి నిత్తరి
స్మరాబరిఁ గడంగిపొంగి బాధసేయఁ బూనియుఁ
సరాన నీ కతారిమారి సారెసారె నాదు పే
రురాన నేయమేర గాదురోరి పోర మారుఁడా. ౩

౧౨౪

హృదయ నిర్వేదము

శ్రీ పెండ్యాల హనుమచ్ఛర్మ గారు

గీ. దుర్భర వియోగ వారిధిఁ ద్రోసిపోయి
వత్సరము లెన్నొగడచెను వన్నెకాడ
తిరిగి యీజన్మమున నీదు దరిసెనంబు
గలిగె నేసియుఁ గొంతును గౌతుకంబు. ౧

నీదు ప్రేమాతిశయమును నిష్కళంక
వర్తనము గాంచి యానాడు ప్రాణనాథ
నీవు సర్వస్వమని నమ్మి నెమ్మితోడఁ
బొంగితిని గాని నేను నన్బోలినట్టి
హీనభాగ్యలు లేరని యెంచుచుంటి.
యడవి గాచినవెన్నెల యయ్యెఁ బ్రతుకు
క్షణము బాయక విహరించు చక్రవాక
దంపతుల సానురాగ విధంబు లరసి
మాటిమాటికి వచ్చి సంభ్రమ మొసంగఁ
బుష్పరసమాను భృంగము బోల్కిఁ జూచి
యింక సంతాపమెటుల సహింతునోయి.
అశిథిల ప్రేమ పాశము నట్టె త్రెంపి
వైచితివి సఫలమాయె నీ వాంఛితంబు
నాదు "మానస నిర్వేద నంబు" కాన్క
గాఁగ నర్పించు చుంటిని గడకు నీకు.

౧౨౫

రాధవలవంత

శ్రీ నల్లాన్ చక్రవర్తి ప్రతాపం రాఘవాచార్యులు గారు

గీ. గహన సుమమాలికలు నీదు కంఠమందు
మెరయ మురళిని కరమున మీటిపాడు
నీదు సుందర రూపంబు నేరుమరలఁ
జూచుటెన్నాళ్ళకో చిత్తచోరకృష్ణ. ౧

గీ. మురళి యెంతటి మంచి నోములను నోచి
నీదు యధరసుధారసాస్వాది యయ్యె
నట్టి నోముల నోచంగ నైతిగాన
నట్టి నాకెట్లు సంప్రాప్త మాదువీవు. ౨

గీ. మంత్రముల నేర్చుకొననైతి మందుపెట్టు
తెరుఁగనైతిని తంత్రంబు లెవ్విలేవు
కపటవలపంత కంటెను గానరాదు
యిట్టి నను బాధపెట్టుట యేలకృష్ణ. ౩

గీ. వంశమా యెవ్రతంబుల ప్రాపుఁజేసి
యెట్టి పుణ్యంబు జేసి నీ వీనుఁకుందు
దయకు పాత్రతవైతి వద్దానిఁదెలిపి
మాన్పవే నావగపుఁ బ్రతిమాలుకొందు. ౪

౧౨౬

తరుణీ

శ్రీ ముఁదిగొండ బ్రహ్మయ్యలింగ, శాస్త్రిగారు

శ్లో. కటకధ్వనిమోహితప్రజా
కటివిన్యస్తసుహస్తపల్లవా
కరుణామలలోచనాంచలై
స్తరుణీవీక్షతి సత్వరావిటం.

౧౨౮

కంజాక్షి

శ్రీ మేల్నాటి రంగయ్యగారు

మ. కనదబ్జాకరతుంగ భంగములఁ దక్కుంజాక్షి హర్షంబునం
గనఁగానప్పుడు బెస్తవాఁడరిగి తద్గంభీరతోయంబున
ఘనమత్స్యద్వయముం గనుంగొని వలఁగాంక్షించి వేవేసి గ్ర
క్కునఁ దాలాగుకొనన్వృథావృథయగుంగా కెందుకో మీనము
ల్తనజాలంబునఁ జిక్కవంచు మదిలోఁ దర్కించు నశ్రాంతమున్ ౧

చ. అరయఁగనన్ను మిన్న మొగమందము రాజిత సోమభావ మా
హారివిభవంబు మధ్యమము హస్తము లాకమలేజరూపమా
గురుకుచయుగ్మముం బ్రబలగోత్ర పరత్వము లోచనద్వయం
బరుదుగఁ జూడఁగా ననిమిషాధికలక్షణ మారుకాశియా
వరకటికాంచి కాయుతము వర్ణనసేయ విచిత్రమిమ్మహిన్. ౨

మ. ఘనచాంపేయసునాస చంద్రముఖి తాఁ గాంక్షించి కాసారతీ
రనివాసంబొనరించి భృంగతతుల న్రాజీవబృందంబులం
గనిభంగంబులఁ జూడఁ దెంట్లుసకియొం గంజంబులున్వ్యాడె న
ల్లనికల్వల్వికసించెనా పగలిదేలా చిత్రమూహింపఁగన్. ౩

శా. పంకేజేక్షణ మోముగాఁచి శశి తాఁ బల్మాఱు కందె న్నను
ల్లింకల్వ్వాచి తృణంబు నోటఁగఱచె న్సింగంబుకౌనంగన
న్పంకంబేగి వనింజరించె ఫణియున్వేణి న్నిరీక్షించి ని
శ్శంకంబుట్టవుదూఱె బొసవినుచున్నాకంబు చెట్టెక్కెనో. ౪

౧౨౫

వ్యామోహము

శ్రీ వెల్లాల సదాశివశాస్త్రి గారు

కిమియం కనకస్య పుత్రికా
కిముసావా మదనస్య చాతురీ
అథవాకిమియం తటిల్లతా
నృపపార్శ్వేత్ర సచేతనావసంతీ. ౧

నతాంగీనైవేయం నహిచపునరక్షిద్వయమియం
నవానూనం రోమావళిరపిపరంతు త్రిజగతాం
జయాయాధిజ్యం తన్మదనధనురిందీవరమిదం
తదీయం సన్నద్ధం వికసదరవిందాస్త్రమపిచ ౨

నిజవర్ణవైపరీత్యన్నితరామభజత్తులామి యాన్నళినం
నయనేనతాదృశేన ప్రయాతువా పంకజంకథంసామ్యం 3

అథశ్శ్లక్ష్ణంకృత్వా సదవజమా కంఠముదధౌ
నిమజ్యాత్యుగ్రాణి ప్రచరతు తపాంసి ప్రతిదినం
తథాప్యేతద్భూయాజ్జన వదనమేవక్వవదనం
తవైతత్కుత్రేదం జలజమథవాశాబలవతీ. ౪

వక్త్రంధాతృపదం ద్విజైరపివృతం నేత్రేశ్రుతీనాంపరం
పారేసంయమినః పరంసుమనసావాసాశ్చకేశాఇమే
ముక్తానాం పురవైరిణశ్చపదవీ పీనాకుచౌ మధ్యమం
విష్ణోరేవపదం విభో కథమసౌ జాతాపునః కోపనా. ౫

౧౨౯

ఆశాభంగము

శ్రీ చిదిరె రాజేశ్వరరావు గారు

గీ. ఆశకును మేర యుండదు లేశ మైన
నవిదసౌందర్య సామ్రాజ్య మొదవు ననుచుఁ
దెరపి లేకుండ ముద్దుల మఱియు చుంటి
మేర కలిగించితివి భంగ మిపుడు చేసి
నా మనోరథ మిట్లు నా నావిధాలఁ
బాడు సేయఁగఁదలఁచిన ఫలమదేమొ

*　　*　　*

వాసనలఁజల్లు నుద్యాన వనము లందు
నవనవ పరిమళము లొల్కు పువ్వులు లేవొ
యొకఁడు చూచినపువ్వు నింకొకఁడు వెదకి
కోయఁదలఁచు నిదేమి యన్యాయ మొక్కొ
యిదియె సృష్టిరహస్యమో వెదకియొక్క
విరినిఁగాఁనమి యాశకు విలువలేదొ
యొకఁడు ప్రేమించు నది తన కొదవదేని
యప్పుడే మూల్యమింతని చెప్పఁగలఁడు

*　　*　　*

నీదు మోహనమూర్తి నో నీరజాక్షి
హృదయ ఫలకంబుపై వ్రాసె నదయుఁడేవఁడొ
చిత్రకారుఁడు చిత్ర విచిత్రమైన
రంగులను ప్రేమరసమునఁ బొంగఁజేసి
మాపఁదలఁచిన మాత్రాన మాసిపోవ
దెట్టిరంగులో ప్రతిబింబమ్ముట్టిపడును
దలఁచినప్పుడు నామనో దర్పణమున.

౧౩౦

మదన

శ్రీ అమరవాది వేంకటనృసింహాచార్యులు గారు

మలయ పవనయుక్తం మాధవీ కుంజసక్తం
మిథున జనవిలాసం మీనకేతోర్నివాసం
సురభిసుమ విభక్తం సుందరాంగోపభుక్తం
వనమిద మతిభాసం వల్లరీభిర్వికాసం.
ధనురతి మృదు పుష్పం ధీరహృద్భేద బాణం
పటు మధుకరపంక్తి ర్జ్యాముహు శ్శోకకాంతి
సుమశర ఇతి సంజ్ఞా ధీరవీరప్రతిజ్ఞా
మదన తవ సమస్తం మానినాం మానవిఘ్నం.

౧౩౧

వియోగము

శ్రీ పటూరి సత్యనారాయణ రావుగారు

మ. అమితోల్లాస పరీత ఠాదమున బాల్యావస్థలం బుచ్చు కా
లమునం దప్పడెరుంగవేని తమిన్ లాలించి పాలించు నీ
సుమనస్సంపద యీ వియోగ జలధిన్ సూచింపవే నావగా
గమకింతున్ దరహాస చంద్రికల వేడ్కన్నూర్తు నశ్రాంతమున్

ఉ. పిన్నటి నాటి స్నేహమది ప్రేయసి నేటికె దూరమయ్యె నా
కన్నులు రాల్చె వేడికణికల్ తలపోయ వినూత్న యవ్వ నా
భ్యున్నత రత్నమాలిక నభోంతర కానన సీమలందు నే
మున్నది నిన్నుఁ గాంచు దిన మున్నది యిన్నిదినాల సౌఖ్యమున్.

౧౩౨

విరహము

శ్రీ మాకెటి గోపాల రావు గారు

ఉ. తోఁకముగాఁగ మన్మథుఁడు తూపులు నాయెద నాటనేసె నే
నారక యున్న తాపమది యుజ్జ్వల మందెను పల్కరించినన్
జారిణిరీతిఁ గాదు పలుచాయలఁ బల్చదనంబు లింక నే
యూరట యన్ని సెల్లునని యుండె వియోగ విహార సంపదన్ ౧

శా. స్వాంతంబందు ననేక భంగుల తదిచ్ఛాపారతంత్ర్యంబునన్
భ్రాంతిం జెందియుఁ జిత్త విభ్రమకళా పారీణతం జిక్కి బల్
కాంతంబైన తదాకృతిం దవిలి వైకాసంబుఁ బోఁ బెట్టి యీ
కాంతుం జూచుచునుండె మన్మథ వశీకారాత్ముఁడై వ్రేల్మిడిన్. ౨

౧౩౩

సుందరీ

శ్రీ మునిపల్లె పట్టాభిరామరావు గారు

గీ. మృదుల పరిమళ కుసుమ సమ్మిళితమగుచు
లతలచేఁ జుట్టుపట్టమై యితర దుర్ని
రీక్ష్యమై దంపతి రహస్య సాక్ష్యమగుచుఁ
బొదలుఁ బొదరిండ్లుఁ జూడుమా పూవుఁబోఁడి. ౧

చ. పొడిఁగొనె స్వేద బిందువులు మోమున వేనలి బల్పిరుందుపైఁ
జెవరి నటింపఁగాఁ దొడఁగె శీతల వాతము లల్లనల్లనన్
గదురగ వట్టివేర్విసన కట్టుము కైకొని వీతునా శ్రమం
బుఁ దొలఁగఁ బూలుచుట్టి తుఱుముం గరముం గయిసేతునా చెలీ

చ. వనలతలే సువాసినులు భావభవుండె పురోహితుండళి
స్వనములె మంత్రముల్ ప్రసవ పల్లవముల్ తలఁబ్రాలు కోకిల
ధ్వనులె సుగీతముల్ హృదయతాపభవాగ్నియె హోమవహ్ని య
య్యె నిచట నుత్సవంబున కిఁకేమి కొఱంత వచింపు సుందరీ. ౩

౧౩౪
నెచ్చెలీ!

శ్రీ వీరపల్లి నృసింహాచార్యులు గారు

చ. బడలికచేఁ రతాంతమునఁ బానుపుడిగ్గుచు జారుపయ్యెదన్
సడలిననీవినిన్ గురులఁ జక్కనొనర్చుచు మెల్లమెల్లఁగా
నడుగిడఁ బాదముల్ బెణఁకి నంతనె కొంగుదొలంగనిల్వఁగన్
నడుమసియాడ నీవివిడ నవ్వుచురివ్వున వెన్కఁబోవఁగ్రో
మ్ముడివిడి శ్రోణిభారమును మూయఁగ హాయిజనించె నెచ్చెలీ.

౧౩౫
శృంగారమంజరి

శ్రీ కప్పగంతుల లక్ష్మణశాస్త్రి గారు

భజతాంహృదయాంభోజభాగధేయముపాస్మహే
యజతామధిదైవంయద్వద్వ్రజమృగీదృశామ్ ౧
అంకాయమానం మృగనాభిపంకం పంకేరుహాక్షీ వదనేనిధాయ
సభృంగపంకేజమివాజయత్స్వముఖస్య పంకాజ్జనిమత్త్వహానాత్ ౨
స్మరదీపదీప్తదృష్టింఘనాంధకారేఽపిప్రియమభిసరంతీం
ఝుటితిత్రపాదురభావస్సఖ్యాదివచంచలాః పరితః. ౩
ఖిద్యతినాపథియాంతీ కోమలచరణానితంబభారేణ
ఖిద్యంతిహంత దృష్ట్వాపరితస్త్రమూపవిభ్రమంతరుణాః ౪
అరుణమపివిద్రుమమణింమృదులతరంచాపికిసలయంబాలా
అధరీకరోతినితరామధరస్యాస్య మధురిమాతిశయాత్. ౫
కమలాసనశుద్ధాంత భాగిధేయ ముపాసినాం
కళాకలితవైదుష్యదాయి వస్తు నమామ్యహం. ౬

౧౩౬

కలవరింపు

శ్రీ గండూరు వేంకటశర్మగారు

చ. తళతళలాడు నెమ్మొగము తామరపై వసనంబువైచి వి
చ్చలవిడినేగు నొక్క మృగశాబవిలోచనఁజూచి తద్దయున్
సులలిత వాక్సుతత్కృతిని సుందరి యీ నడిరేయి యొంటిగా
గళవళపాటుతోడఁ జనుగార్యము నాకు వచింపవేడెదన్ ౧

చ. వినుము కృపాల నాపలుకు విశ్వవిలోచనుఁ డస్తమించుటన్
జననమునొందుటన్ గని విచారణసేయరు యొక్కరైన నీ
ఘనతర మర్త్యవాంఛ నిధిఁ గాయమటంచుఁ దలంచి దుష్కృతం
బును సుకృతంబు సీకరణిబోధయొనర్చు మహానుభావునిన్ ౨

ఉ. చక్కని చుక్కఁబెట్టి నెరచక్కని మాటలనాడి ప్రక్కనన్
మిక్కిలి నాట్యమాడు నలమీనవిలోచన కన్నగేహమున్
గ్రక్కున నిత్రు విప్రునకు గాయకవర్యునకన్న యంగుళం
బెక్కగనీయనట్టి కలుషేతర శూన్యులు సూవె యిద్ధరన్ ౩

చ. నదులనదంబులన్ గిరుల నవ్యవనంబుల నష్టదిక్కులన్
ముదమున మోతుఁగాని యొకమూర్ఖసిఖామణి మాయఁజాలనా
పదమిది సూర్యచంద్రులును పశ్చిమభాగమునందుఁ దోచినన్
యుడజము రాయి మొల్చినను యుండదుబో పొరపాటుదీనికిన్ ౪

చ. అనునెడ లోచనద్వయము నప్పుడె విచ్చితనేమి చెప్పుదున్
ననుగని మాటలాడి సతినాకు నగోచరమయ్యె నంతయున్
ధనమును గోలుపోయి మును దాను జెరించెడు రీతు లెల్ల నె
మ్మనమునఁ గోరునట్టి యొక మానిసిరీతిగనైతి నత్తరిన్ ౫

4

సదుపదేశము

౧౩౮

హితోపదేశము

శ్రీవనం సీతారామ శాస్త్రిగారు

శ్లో. కామేసంజనితే తదీయవిషయప్రాప్త్యై ప్రయత్నాదర
స్తత్సిద్ధౌ పరిరక్షణశ్రమభరః క్రోధోదయస్త్వన్యథా
ఏవంభూతిమనర్థజాతవిషమం సంత్యజ్యకామంసఖే
బ్రహ్మానందఫలాప్తి సాధనమిమాంశాంతిం భజశ్రేయసే ౧

శ్లో. విశ్వాసంనకదాపిమాకురుసఖే కామేతినీచాత్మజే
సత్వామేవహినస్తినిర్దయమతిః క్రూరస్వభావఃఖలః
నానాపుష్పఫలోపశోభిత తరుస్కంధాంతరాళోత్థిత
స్తత్తాదృగ్విపినంహినస్తినచకిందావానలోఘస్మరః ౨

శ్లో. తాపప్రలాపపరిశోషణకంప్రహేతుం
కామంపరిత్యజమహాహిమివాతిదూరం
యత్సంగృహీతవిషయాబహవోతిహింస్రా
జన్మాంతరేపిస్వగుణాంనపరిత్యజంతి ౩

శ్లో. యదధీనముపైతిమానసం సతు తేనైతిసమున్నతింపరాం
అవశేనతుతేనబాధ్యతే ఖలనావేవమహాబ్ధినావికః ౪

శ్లో. మదమోహసముత్థితంతమః పరిభూయాత్మవివేకభానునా
భజశాంతిమతఃపరంభవేత్పరమానందలయోనిరామయః ౫

౧౩౮

మానసబోధ

శ్రీ గొబ్బూరు సంజన్నగారు

మ. వినుమా కామ్యము కష్టదాయకము గోవిందున్ బ్రశంసించకన్
ధనమాద్యష్టవిభూతిఁ గోరఁ దరమా ధర్మాతిరిక్తంబుగా
ననుమానింపక నవ్యయున్ననుటకే వత్యంతసద్భక్తినో
మనమా సత్పథమాశ్రయించి మనుమా మాకాంతుఁ జింతింపుమా

మ. నిను నిర్మించిన మేటిసామిఁ గనకన్ నీచప్రసంగావళిన్
గనులారన్ దిలకించి రిష్టఫలమున్ గాంక్షించి గారించుటల్
ఘనమా నీకిది చూడ భవ్యతరమా గంభీరమా వైరమా
మనమా సత్పథమాశ్రయించి మనుమా మాకాంతుఁ జింతింపుమా

మ. మనవాడు స్వైరవారటంచనెదు సన్మాన్యుల్ ప్రమోదింతురే
మనవారేమినుదంబుఁ గూర్చెదరు నీ మర్యాదఁ గాపాడఁగన్
మనువారే మరణంబుమాని సతము న్మాంద్యంబుఁ బోనాడియో
మనమా సత్పథమాశ్రయించి మనుమా మాకాంతుఁ జింతింపుమా

మ. నిను నిందించితినంచు నల్గకుము బల్ నిక్కంబు లౌగాథలీ
వను సంధించగ నెంచెదేనియగు నీ కథనంబు ప్రతిలంపగా
నను వందన్వినుతించి వేడెదను సాహాయ్యంబు నేనెంతయున్
మనమా సత్పథమాశ్రయించి మనుమా మాకాంతుఁ జింతింపుమా

మ. వనజాతత్రయమూర్తిన్ నా నరహరిన్ వర్ధిష్ణు నవ్వామనున్
మునిసూనున్ రఘురాముఁ గోపతనయు న్మోక్షప్రదున్ బుద్ధునిన్
ఘనకల్కిన్ వినుతించి సంచితముల న్ఖండించి కాపాడగన్
మనమా సత్పథమాశ్రయించి మనుమా మాకాంతుఁ జింతింపుమా

౧౩౯

సత్యము

శ్రీ పండిత భావికృష్ణ శాస్త్రిగారు

మ. ధరలో శాశ్వత కీర్తినొందుటకుపాదానంబు సంపద స
త్కరుణాపూరముకబ్ధి సర్వవిధ సౌఖ్యప్రాప్తికిన్ గల్ప భూ
తరు వత్యంత విపత్తరంగ మిషవాతఘూర్ణ్యమగ్రారిసా
గరముల్ దాటఁగ నావయన్నిటికి ముఖ్యత్వంబు సత్యత్వమే. ౧

మ. ధరణీశుండజసూనుఁడుగ్రతర యుద్ధంబందు కైకేయికై
వరదానంబునొసంగి సత్యమునకై ప్రాణాధికుండైన దా
శరథిన్ గాననకంపి ప్రాణములఁ దాఁ జాలించి సత్కీర్తినిన్.
వరుసన్ నిల్పెను పేరు సత్యమునకున్ వస్తూత్తమంబున్నదే. ౨

మ. హరికై మున్ను పదత్రయావనినిఁదా నర్పింపగా దైత్యరా
డ్గురుఁడే తెంచి హితంబు గాదనిన సంకోచింపకన్ తద్వసుం
ధర గోవిందునకిచ్చి సూనృతమునన్ దైత్యేంద్రుడబ్జాక్షుస
త్కరుణాపాత్రుడుగాడె యన్యములు సత్యత్వంబుకున్ సామ్యమే. ౩

మ. తొలి త్రైశంకుని గాధిపుత్త్రుఁడు మహద్దుఃఖాబ్ధిలో ముంప ని
శ్చల సత్యవ్రతుడయ్యుదారసుతసంసర్గంబునుం బాసి మా
లలకై దాస్యముఁజేసి సత్యమున భూలక్ష్మిన్ ముదిన్ జెందడే
భళిరే సత్యముకన్న నన్యముగు సద్వస్తూత్తమంబున్నదే. ౪

మ. తరుణిన్ గేశములందుఁబట్టి సభలో ధర్షించినన్ గౌరవుల్
ధరణీ భాగము మీకు లేదనియు ఛద్మంబంతగా జేసిన
క్షమఁబూనా సత్యముఁ దప్పకే యమతనూజాతుండు దుర్మార్గులం
దరినిన్ దున్మి సుఖింపలేదె మఱి సత్యత్వంబుకున్ సామ్యమే. ౫

౧౪౦

విశ్వరూప

శ్రీ ఆర్తి కిష్టయ్యగారు

సీ. పాడుమంత్రాలచే ప్రజలను బాధించఁ
బట్టి పండ్లూడఁగఁ గొట్టవచ్చుఁ
బాటివంపులఁ జేరి పసుల భక్షించెడి
పులినైనఁ గాల్చియుఁ గెలువ వచ్చు
వసుధ పాలనసేయు వచ్చు మానవులను
దిట్టనాగినవాని మొట్టవచ్చుఁ
బొక్కలోపల నిల్చి నిక్కి జనులఁ గర్చు
సర్పంబు నైనను జంపవచ్చు
గీ. కవివరుల నోటి తిట్టును గడువరాదు
ధర కళింగాధిపతి ముప్పి కలుగకున్న
సత్య గుణసీమ హితసోమ సార్వభౌమ
వీరగిరి వాస రఘువీర విశ్వరూప. ౧

సీ. ఏ వ్యక్తికుండైన నిల ధర్మపద్ధతిఁ
బాలింపుచుండె నా ప్రభువతండె
సత్యమందున నిల్చి సంసారులను బ్రోచి
పరమేలు మెచ్చిన ప్రభువతండె
పూర్వు లిచ్చిన వృత్తిఁ బోనీక మన్నించి
బాధింపకుండెనా ప్రభువతండె
సంగీత సాహిత్య సకల విద్యాలయందు
భ్రాంతుండై యుండెనా ప్రభువతండె
గీ యేమి యెరుఁగక తిని క్రొవ్వి కాముకతను
బరగు నా కొంటె కొడుకెట్లు ప్రభువటయ్య
సత్య గుణ సీమ హితసోమ సార్వభౌమ
వీరగిరి వాస రఘువీర విశ్వరూప. ౨

౧౪౧
ఆత్మవిచారము
శ్రీ రంగరాజ వెంకటకిషన్ రావు గారు

ఉ. ప్రొద్దున లేచి స్నాన జప పూజలు సంధ్యలు సత్క్రియల్ సదా
నొద్దికఁ జేసి మంత్రముల నోట జపించి స్మరించి మానముల్
పెద్దగఁ దాల్చి మానియని పేరు వహించుట లెల్లకల్ల స
ద్బుద్ధిగ నాత్మరాముగఁని బొందుము ముక్తి పదంబు జీవమా. ౧

ఉ. మక్కువ వేద శాస్త్రముల మర్మము లెల్ల నెరింగి విద్యలన్
బెక్కులు నేర్చి నేర్చి ధర పేరు వహించ ధనాది భోగముల్
నిక్కము గాంచి నిత్యమని నెంతువు నీయిహ సౌఖ్యముల్ సదా
జిక్కులు వచ్చు నాత్మఁగని జెందుము ముక్తి పదంబు జీవమా. ౨

చ. జప ముపవాసముల్ గనుచుఁ జేతులఁ దాళముఁ బట్టి మద్దెలన్
దపతపఁ గొట్టి దక్కిటతో ద్వైతనా లాడుచు బుర్ర మోటుచున్
జపలత రాగ బంధముల జిక్కుచు హా యని యేడ్చు టేమి ఛీ
నిపుణతనాత్మ రాముఁగన నీకగు ముక్తి పదంబు జీవమా. ౩

ఉ. కల్ల ప్రపంచమందుఁ బడి గాంక్షలు వీడఁగ లేని నిష్ఠలన్
జెల్లఁగఁ జేసి మానమును జెందుచు దండకమండలంబున
త్యుల్లసిఁ బూని తంత్రములు యూహలు యోగపు గారడీ క్రియల్
నేలగనంగ జేసినను నెంతయు సద్గతి నొందబోవు ఛీ
యుల్లమునందు నాత్మఁగని యొందుము ముక్తిపదంబు జీవమా. ౪

ఉ. గుట్టు నెఱుంగలేక మడి గుడ్డలఁ గట్టుచు మేన పట్టెలన్
బెట్టిన నేమి గోచి బిగఁ బెట్టుచుఁ గానల దిర్గి యోగముల్
బట్టుచు మూతి ముక్కు తగఁ బట్టుచు విడ్చుచు వాయువుల్ సదా
గట్టిగ నూది పట్టినను గాంచవు మోక్షముఁ గాన దుర్భ్రమల్
నెట్టుచు నాత్మ రాముఁగని నేర్తువు ముక్తి పదంబు జీవమా. ౫

౧౮౨

శాంతి

శ్రీ తూము వరదరాజులు గారు.

మ. ధరణీపాలునకున్ ధనాధిపతికిన్ దారిద్ర్య సంతాపికిన్
సరసోల్లాసికి సత్యవాదికిని సత్సంతాన సంశోభికిన్
వరుసన్ గన్పడు నీ మహత్త్వము భళీ వర్ణింపగా శక్తులె
వ్వరు నీకెద్ది సమానమౌను ధరణీభాగంబునన్ శాంతిరో ౧

అరయన్ బర్వతగహ్వరంబు పురి దివ్యారామమున్ భవ్యమం
దిరమున్ ఘోరవనంబు బంధుర నదీతీరంబు సంసార సా
గరమున్ నాటకశాలలున్ వెదకినన్ గాంచంగలేమెందు నీ
స్థిరవాసంబిదిసృష్టి నెందుఁగలదో తెల్పంగదే శాంతిరో ౨

చిఱునవ్వొప్పఁగ వాఁడి చూడ్కు లలరన్ జేడెల్ మనంబిచ్చినన్
చిఱుతల్ పల్కులఁ దేనె లొల్కఁ జివురుం జేసాచి పైప్రాలినన్
సరసీజానన వీణచే మృదుకృతుల్ శ్రావ్యంబుగాఁ బాడినన్
పరమాహ్లాదము కల్గునే యచట నీ ప్రాపుండమిన్ శాంతిరో ౩

రచన ప్రౌఢిమ శ్రావ్యమై లలితమై రాజిల్లు కావ్యంబులన్
వచనశ్రీలు రసాభిరామములుగా వర్తిల్లు నాఖ్యాయికా
ప్రచయంబందుఁ బ్రసన్నజీవకళలన్ భాసిల్లు చిత్రంబులం
దెచటంగానము నిన్ను నీ నిలయమెందింపారునే శాంతిరో. ౪

అతివృద్ధాంగనయైన వంధ్యసుతుఁ దానైకన్న పుట్టంధుఁడే
వెతలేకుండఁగఁ గన్నులంబడసినన్ వేశ్యాంగనాలోలుఁడౌ
పతియర్ధాంగిని గాఁగిలించుకొనినన్ భావింపఁగా వీనియు
న్నతి యెట్లున్నదియౌను నీవలరకున్నన్ బేర్మిమై శాంతిరో. ౫

౧౭౩

సుబోధ

శ్రీ పులిజాల గోపాలరావు గారు

సీ. నాగేంద్రపదఘట్టనలకోడి రాయంచ
కోరకుండునె బిసాంకూరములను
అశనిపాతంబుల కడలి సారంగంబు
గ్రోలకుండునె ఘన స్రుతరసంబు
ఫలములు దమ మేనఁ బడునంచుఁ గోయిల
యొల్లకుండునె చూతపల్లవములఁ
జెఱగల్లునను భీతిఁ జెంది షట్పదములు
మఱచునే మకరంద మధురిమంబు
గీ. నిరత సత్కీర్తి కాంత సచ్చర్ణకమల
మధురస స్ఫురితానంద మామకీన
బుద్ధి యన్యప్రసాదితోద్బోధనలకుఁ
గలుషితంబాట కొప్పునే కన్నతల్లి. ౧

చ. గిరిశిఖరాగ్రమెక్కిఁ దలక్రిందుగ సాహసమేర్చి దూఁకినన్
శరనిధి మున్గినన్ మదగజంబుల కోరలఁ బట్టిలాగినన్
గరళము మ్రింగినన్ ఫణిఫణంబులఁ బట్టిన వహ్నిఁ జొచ్చినన్
మరణము రా దకాలయిన మర్త్యులకెప్పుడు మానవేశ్వరా. ౨
గీ. పిడికెడన్నంబు నెవ్వరైనఁ బెట్టిరేని
మారుమాటాడక విధేయుఁడై రయమున
నెట్టియాజ్ఞలనైనఁ జేఁబట్టవలయు
సేవకులకిది విధిగాదె క్షితితలమున. ౩

౧౪౪
కృతజ్ఞతాతత్త్వము

శ్రీ అయితరాజు కొండల్ రావు గారు

క. వెసనీని కోర్కులెన్నియొ
పసజెడి వైళంబె యహిత పరిణతినొందుఁ
పొసఁగదు మామతిగావున
నొసఁగని వరములకు సైత మొగివందనముల్. ౧

క. దొసఁగులు మూడెడివరములె
యొసఁగవనుటజూడవాని నొసఁగమియే, మే
లొసఁగుటగావునతండ్రీ
యొసఁగని వరములకు సైత మొగివందనముల్. ౨

క. పసియిది పసిగాదదియని
పసిబాలురఁ బోలుమాకుఁ బాడియెచూపఁ
గొసదీర్వరినీవగుటను
నొసగని వరములకు సైత మొగివందనముల్. 3

క. పసగఁద్రికరణవిపాకం
బెసఁగని కోరికలనీయ నెగ్గగు దానఁ
కసిగాయ వగరెగాదే
యొసఁగని వరములకు సైత మొగివందనముల్. ౪

క. కసిగొని హిరణ్యకశిపుడు
ఉసిగొని ఘంటాసురుండు నొడిసిరివరముల్
మసఁగెనెశుభములు!గావున
నొసఁగని వరములకు సైత మొగివందనముల్. ౫

౧౪౪

సామెత

శ్రీ అమరచింత పద్మనాభయ్య గారు

ఉ. రంగదరాతిభంగ కరరాజితచారుకురంగ నిర్జితా
నంగకృపాంతరంగ భువనత్రయపూజిత రామలింగస
త్సంగశుభస్ఫురాంగ పరతత్త్వసమంచిత మానిపుంగవో
త్తుంగమనస్సరోరుహావధూవ్రతచంద్ర గిరీశ శంకరా. ౧

ఉ. కోతికిపుండు గర్కటికకుంతితగర్భము రంభకున్నల
వ్రాతముహస్తికి న్నిదుర బాలునకు న్నెలసందిరోగికిన్
ఖ్యాతనిదర్శనంబు నవతోయజగంధికిసహ్న పాతము
న్నోతుకుశూలరోగమును పోకకెచంద్రగిరీశశంకరా. ౨

ఉ. దాతలటన్నపూర్వబుణదాతలుదాతలుగారుయాచక
వ్రాతకళాసమర్థత కృపామతియైకనిగౌరవించిన
న్దాతయతండెధాత్రికి విధాతయతండెధనప్రమత్తులౌ
ప్రేతలుదాతలౌదురె ధరిత్రినిచంద్రగిరీశశంకరా. ౩

ఉ. వేటసిఫాయిడేగ రణవీరునిచెంగటిపెద్దకత్తిమం
దేటుతుపాకిదెబ్బ మొలకేసినబాకు ఫిరంగిగుండుభి
న్నోటుతెమంచరాపుశమనోగ్రపుచూపుభవత్సుకీర్తనల్
గాటపుదుర్విపన్మదమ్ము గాలికిచంద్రగిరీశశంకరా. ౪

ఉ. పొందుగధర్మశాస్త్రముల పోకడమూర్ఖులకెంత జెప్పిన
న్నిందురె యూరబందులకు వేడుకమీరగ భక్ష్యభోజ్యము
ల్ముందరబెట్టినం దినునె మోదముజెందునె చెందబోదురా
కేందుయశోవిశాల జగదీశ్వర చంద్రగిరీశశంకరా. ౫

౧౪౬

హితము

శ్రీ బొమ్మకంటి యోగానందరావు గారు

చ. అరయఁగ నెన్నిమార్గముల యత్నమొనర్చినఁ గార్యసిద్ధి చే
కురుట హుళక్కి కార్యములు కొన్ని ప్రయత్నము చేయకుండినన్
దొరకొను సత్ఫలంబు దరితో నదిగావున సర్వకార్యముల్
ధర సఫలంబుఁ గాంచుటకు దైవము కారణమంచు నెంచుఁడీ. ౧

మ. అరరే పొట్టకుఁ బట్టెడన్నమునకై యత్యంత కష్టంబులన్
ధరణిన్ బొందుచు నీచమానవుల చెంతన్ దాస్యమున్ సల్పుచున్
నరునై సత్కృతులిచ్చుచున్ బహు దురన్తంబైన కార్యంబులన్
జరియించున్నరుఁడాత్మయందెపుడు నెంచన్ బోఁడు మోక్షంబొగిన్.

చ. నడవడి మంచిచేయుటకునై కడుకష్టము దోఁచుచుండు దు
ర్నడవడి లభ్యమౌట సుకరంబగు నొక్కశిలన్ నగంబుపైఁ
గడపుట భూమినుండి కడు కష్టముతోఁ జనుగాని యాశిలన్
దడయక కొండనుండి పడిధారుణిపైఁ బడఁద్రోయ చుల్కనౌ. ౩

చ. పరులకుఁ గష్టమబ్బినపు డుర్వి దయాళువు లార్యులైన వా
రరయఁగ స్వీయ కష్టముగ నాత్మదలంచి విచారమొందు చుం
దురు సకలేంద్రియంబులకుఁ దోఁచెడు కష్టములెల్లఁ గాంచి తా
మరుమగ దుఃఖమొందు నయనాంబురుహద్వయమెన్ని భంగులన్

చ. తనుగని ద్రవ్యమున్నదని తన్వయు గర్వమునొంది క్రందు మీ
దెరుఁగక సంచరింపకుఁడు హీనమతిన్ ధనులార చూడుఁడీ
యురుతర హేమ భూధరము నొక్కని దావలచేత నక్కటా
యెరుఁగమె వంగిపోవుటయు నెంతయు చెప్పుడు యొప్పిదంబుగన్. ౫

౧౪౭

దుస్సాంగత్యము

శ్రీ చిదిరె లక్ష్మణ శాస్త్రిగారు

ఉ. దండవిఘట్టితంబొ పదతాడితమైనను గాక భోగి యు
ద్దండరయంబునన్ గరువఁ దాఁ జనుదెంచు నదంతె కాని దు
ష్టుండహికంటె ఘాతుకుఁ డసూయతవైరముఁ బూనుగాన నీ
వండకుఁ జేరఁబోకు కడు హానిఘటించును నీకు మిత్రమా. ౧

గీ. కఠినరావంబహేతుక కలహబుద్ధి
నిజగృహాగతవారణ నీచగుణము
నిరత సంతోషహీనమై నెగడునట్టి
శ్వాన ఖలయుగ్మ భేదంబు గానలేము. ౨

సీ. కన జగతిసిధని గర్వమొందఁ డెవండు
విషయి యాపదలేక వెలసె నెవఁడు
వనితలఁ గని కామవశుఁడు గాఁ డెవ్వండు
భువినర్థి పూజ్యతఁ బొందె నెవఁడు
దండధరుని బారిఁ దప్పిపోవు నెవండు
నృపులకిష్టుండయి నెగడె నెవఁడు
నవని నిర్ధనుఁ గని యాదరించు నెవండు
పొలఁతిబుద్ధుల మేలు పొందె నెవఁడు
గీ. కుజనవాగురనిపతిత కోవిదుండు
పుడమి నెచ్చోట నిడుమలఁ గుడువఁ డెవఁడు
కుతలమున దుష్టసంగతి కూడదన్న
నయము నా నుడి సత్యంబు నమ్ము మన్న. 3

౧౪౮

కామగ్రహావేశము

శ్రీ నరహరి గోపాలాచార్యులు గారు

మ. స్థిర సమ్మోహన యంత్రముంగనితి నేధీయుల్ననుండాక సం
బర దేశంబు గమింతురంచు మదిలో భావింతువా పూర్వ మి
ద్ధర సర్వజ్ఞునిచేత భంగపడి ప్రేతంబైతి వింకైన భీ
కరమా విష్ణుసదర్శనంబెరుఁగు మా కామగ్రహావేశమా! ౧

శా. బాల్యంబందు నెరుంగనైతిని భవద్వక్త్రింబెవో నైన వా
త్సల్యంబేర్పడ యౌవనాగమమునన్ సంతోషినై కోర్కె సా
ఫల్యంబౌనని నీదుసఖ్యమటు సంభావించితింగాని నా
కల్యంబేర్పడదయ్యె కాలమహిమన్ గామగ్రహావేశమా! ౨

మ. చెడుగా గర్వముఁబూని సాధుజనులన్ జీకాకు గావింతు మ్రు
క్కడివై యిక్కడ శత్రుమర్దన సమగ్రక్రోధులౌవారి ముం
దడుగే సాగదు నీకునాగినటులైనం బాదరక్షాప్తిఁ బో
కడలంబెట్టుదు రంత గర్వ మడఁగన్ గామగ్రహావేశమా! ౩

శా. జంగంబుం బరికించి శ్వాన మతిరోషంబొప్ప బౌబౌ యటం
చుం గర్జించిననేమి యాతనికి సంచుల్నిండవా? పౌరు లె
ల్లం గారాబముతోడ భిక్షమిడరా? లాభంబునుంగాంచఁడా!
కంగారుంబడబోకు శ్వానము బలెన్ గామగ్రహావేశమా. ౪

శా. ఎన్నాళ్ళిట్టులు వాగినన్ వృథయె లక్ష్మీనాథుఁ గీర్తించుటా?
చెన్నంగాంచెడి రామమూర్తి కథయా శ్రీకృష్ణు చారిత్రమా
చిన్నంబుచ్చుటె కాని స్వాంతము వృథా చింతా భరంబెందు కిం
కన్నా జోలికి రాక శాంతి గనుమా కామగ్రహావేశమా! ౫

౧౪౬
వేశ్యాగర్హణము

శ్రీ తిరుమల బుక్కపట్టణం రంగాచార్యులు గారు

సీ. గవ్వకైననుగాని గతిలేకయుండిన
పండుగ దినములు పరిఢవిల్ల
అంగటింటికిఁబోయి రంగుగా బొంకించి
దీనతతోనైన దినుసు తెచ్చి
పంచభక్ష్యంబులు పరమాన్నములు చేసి
నీకుఁజూపింపక నీరజాక్ష
నాయకసానికి నైవేద్యమిచ్చిన
తలిదండ్రులును స్వర్గతలము జెంది
గీ. నటుల హర్షించి యవనిలో విటజనంబు
తుదకు దారిద్ర్య రోగజవ్యథలు చెంది
బ్రతికి చచ్చియు నరకాళి భాక్కుగాడె
శీతకరహాస కురుమతి శ్రీనివాస. ౧

సీ. వేశ్యతో మాటలే వేదపాఠంబులు
వేశ్యయే దైవంబు వేరెలేదు
వేశ్యవేశ్య యటన్న వివిధ పాపహరంబు
వేశ్య సంపర్కమే వృద్ధికరము
వేశ్యల పాటలే వీనులకందంబు
వేశ్యలఁ జూచుటే వేడ్కమాకు
వేశ్యలుండినచోట వృషభవాహనుఁడుండు
వేశ్యలుండినచోట విష్ణువుండు
గీ. ననుచు మూర్ఖుఁడు నరకంబు లందుఁబడిన
సమయములయందు నాయకసాని జఘన
కుచయుగంబులుఁ గాచునే కోమలాంగ
శీతకరహాస కురుమతి శ్రీనివాస. ౨

౧౫౦

శారదా!

శ్రీ మోటుపల్లి కృష్ణమాచార్యులు గారు

చ. జనని విషంబుఁ బెట్టఁదలఁచెన్ జనకుండు కుమారునమ్మఁగా
మనమున నిశ్చయించినను మాన్యుఁడు గానటువంటిరాజు స
జ్జనధనముల్ గొనంగ సతి సంపదలన్ హరియింపనెంచినన్
ధనికుఁడు లోభియైన వలదంచను చెప్పఁగలారె శారదా. ౧

ఉ. నవ్వకు సత్సభాస్థలిని నవ్వకు నీవగు తల్లిదండ్రితో
నవ్వకు పెద్దలన్ గనిన నవ్వకు నీయజమానుతోడుతన్
నవ్వకు లేనివానిఁగని నవ్వకు మన్య సతీలలామతో
నవ్విన చేటుమూడునని న్యాయవిదుండన వింటి శారదా ౨

ఉ. అక్కఱగల్గు కాలమున నాపదవేళలఁ బిల్వకుండ నే
చిక్కు దరిద్రతాదశను చింతిలుచుండినవాని నార్తితోఁ
జక్కఁగ స్వార్థరిక్తగ విచారణచేసి మెలంగువాఁడె పో
నిక్కపు బంధువంచు జనసీ సుజనుల్ వచియింత్రు శారదా ౩

చ. విషము విషంబుగాదకట విప్రులసొమ్మె విషంబు సుమ్మె యా
విషము మదంబుచే ననుభవించినవానినె సంహరించు నీ
విషమది పుత్రపౌత్ర సుపవిత్ర కులంబడుగంటఁ జేయు దు
ర్విషమని నమ్మి భూసురుల విత్తమునంటఁగ రాదు శారదా. ౪

ఉ. బొంకనివాఁడెయుత్తముఁడు పుణ్యుఁడు శత్రువుతోడఁ జివ్వకున్
జంకక నిల్చువాఁడె బలశాలియు నర్థికరంబు సాఁచఁగా
గొంకనివాఁడె దాత నిను కూర్మి భజించి తరించువాఁడె యే
వంకయు లేనివాఁడనుచుఁ బల్కెడి కోవిదులెల్ల శారదా. ౫

౧౫౧

హితబోధ

శ్రీ ఆత్మకూరు అంజనిదాసు గారు

గీ. వలదురా కల్లు సారా నీ తెలివిఁజెఱచు
నూడఁబెట్టు తైతెక్కలాడఁజేయు
సిగ్గువిడఁగొట్టుఁ బట్టించు సిగలుసిగలు
సకలపాపంబులకునిల్లు సారకల్లు. ౧

గీ. కల్లు భంగు సారాయిచే నిల్లుకల్లఁ
గా బికారులై చెడెడి మూర్ఖత్వమేల
నీచ దుర్వ్యసనంబుల న్వీడి సకల
భూతదయఁగల్గి వర్తింప నీతియగును. ౨

గీ. చాలుచాలు వాదన కురులీలఁ దెలియ
కేల వాగెదు ధనమద మేలఁజూప
తను బలములకు గర్వింపఁ దగదుసాధు
జనుల దూషింపఁబోకు నాశనముగల్గు. ౩

౧౫౨

చిత్రము

శ్రీ వైద్యం రాజారామ్ గారు

మ. అవధూతోత్తములైన జ్ఞాననిధి యోగాభ్యాసులైనన్బుధా
సువివేకుల్ మునిముఖ్యులైనను ముముక్షుల్ భక్తివైరాగ్య భా
గవత శ్రేష్ఠులునైన వైష్ణవులు నిష్కాముల్ జటాధారులై
జవరాండ్రంగని కాములైరి యకటా చర్చింపఁగాఁ జిత్రముల్. ౧

౧౫౩

నమ్మరాదు

శ్రీ కందాళ లక్ష్మణాచార్యులు గారు

చ. వనితల నమ్మరాదు చెలువంబగు పల్కులఁ బల్కి యూరకే
మనముఁ జలింపఁజేసి దమమర్మముఁ జెప్పక మాయఁబుత్తురో
దనుజవరేణ్యా నామనవిఁ దప్పకఁ జిత్తమునందుఁ జేర్చి కా
దనకను దీనిఁబంపు మహాదాపదచేకురు నిక్క మియ్యెడన్. ౧

౧౫౪

విచారణా

శ్రీ బి. కృష్ణదేశికాచార్యులు గారు

శ్లో. శ్రీస్త్రాద్యష్మాకమత్యుజ్జ్వలనిజకరుణాలోకమాత్రైకపాత్రం
యంకించిన్మర్త్యమాత్రంకలయతిపురుహూతోపమైశ్వర్యధుర్యం
యన్నిత్యావాసహేతోరురసిమురరిపోఃకౌస్తుభప్రస్తరోపి
ప్రఖ్యాతాంమణ్యభిఖ్యాంకలయతిమహతాంసన్నిధిఃకింనధత్తే ౧
లోకేసంతిమహాన్తోలౌకికవిద్యాప్రచండతరధిషణాః
నహిసన్తిబ్రహ్మవిద్యానిపుణాస్తత్రచసంతివక్తారః ౨
అతిధనవన్తోబహవోనచతేకుర్వంతిసత్సువినియోగం
తద్వత్కుశాగ్రధిషణాఃప్రయతంతిహినైవబ్రహ్మవిద్యాయాః ౩
యతమానా అపికేచనస్వయంతుతీర్త్వాంప్రయాంతిముక్తిపథం
లోకోపకరణదక్షాదృశ్యంతేనైవభూరిశస్సంతః. ౪

౧౫౫

మానసబోధ

శ్రీ రాణీ వేంకటలక్ష్మాయమ్మ సర్ దేశాయి గారు

గీ. అంగమా యిది కడు క్షణభంగురంబు
సంపదది యెన్నమిగుల చంచలముఁగాంచఁ
గాలుఁడు సమీపవర్తియై కాచుచుండు
హరినిధ్యానించు మానందమబ్బుమనసా. ౧

గీ. బాహ్య శత్రుజయంబునఁ బ్రాభవంబు
గలుఁగ దెప్పుడు జగతి నిక్కంబుసుమ్మి
యెదుగు కామాదిషడ్వర్గ మదిమిభక్తి
హరిని భజియించు మానంద మబ్బుమనసా ౨

గీ. సారమునులేని సంసార సాగరమున
మునిఁగి పుట్టుచు గిట్టుచు మోహమొంది
దరినిఁగానవు నీబాట నెఱుఁగలేవు
హరిని ధ్యానించు మానందమబ్బుమనసా. ౩

గీ. బలవదింద్రియ నిగ్రహపరతఁగల్గి
వీతరాగాత్మయుతమవై వెలసిదంభ
వృత్తిఁబోనాడి విమల సద్వృత్తిచేత
హరిని భజియించు మానందమబ్బుమనసా. ౪

౧౫౬

ఆత్మబోధ

శ్రీ గొట్టుపర్తి సుబ్బారావు గారు

ఉ. దగ్గఱరాని చుట్టములు దాతయుఁ దల్లియు నాలుబిడ్డలున్
మ్రగ్గెడు నంత్యకాలమున నాయకు లోఁబడి యట్టివారికై
యెగ్గను సిగ్గులేక యెటొ హీనధనం బొడఁ గూర్చుచుంద్రు తా
మొగ్గి యనేక దుష్కృతుల గోలి మనుష్యులు వేంకటేశ్వరా. ౧

చ. పరగ పురాకృతానుగతి బ్రాహ్మణులై జనియించి ధర్మమున్
దొరఁగియుఁ బొట్టకోసమయి దుష్కృతకర్మము లాచరించుచున్
దిరమని యైహికంబు విరతిన్ గొనకల్పుల సేవకే ద్తైరం
దొరలుచు మూఢచిత్తులయి ద్రోతురు కాలము వేంకటేశ్వరా. ౨

చ. సరసవధూ విలాసములు సౌఖ్యమటంచని మోహపాశమున్
దురుమఁగలేక దుర్భ్రమల తోడుత దృశ్యపదార్థమెల్ల సు
స్థిరమని నమ్మి నీ పరమ తేజముఁ గాంచెడి దారిఁ ద్రొక్కఁగా
నరుగరు మానవాధము లయారె ధరాస్థలి వేంకటేశ్వరా. ౩

ఉ. స్నాన జపాగ్ని హోత్రముల సల్పఁగ శక్తి యొకింత లేదికే
దానముగాని లేఁ యెడ ధర్మము గాని యొనర్పు యాత్రలన్
బూని చరింపఁగా మదినిఁ బూననొకప్పుడటేని యెట్టులీ
దీనునిఁ బ్రోవనెంచెదొ యతిప్రమదమ్మున వేంకటేశ్వరా. ౪

చ. తనువు లశాశ్వతంబులని దారసుతాదులు వ్యర్థమంచునే
మనమున నూహఁ జేసియును మానఁగలే నతిసౌఖ్యలోలతన్
నినునొకసారియైన కడు నిశ్చలతన్ గొలువంగలేనహో
వనరుహనేత్ర నన్నెటులఁ బాలనఁ జేసెదొ వేంకటేశ్వరా. ౫

౧౪౬
కలికాలవాహినీ తరంగములు
శ్రీ కే. రామచంద్రం గారు

ఉ. ముక్కు మొగంబు లేదనుచు మూల మెఱుంగక నల్లజాలకుల్
మ్రొక్కెద రంచు భక్తులను మూర్ఖప్రదూషణఁ జేసినంతనే
చిక్కెనె యీశ్వరుండు చెయిఁ జిక్కెనె పండిత రాజ్యపీఠముల్
అక్కట నాస్తివాదమున నంతయు శూన్యమె యైనసత్యమే. ౧
ఉ. కామము వీడలేరు పరకాంతలఁ జూచిన నోర్వలేరు ని
ష్కామముఁ బూనలేరు కనకంబునుఁ జూపినఁ గ్రూరకృత్యముల్
సామము వీడి చేయుదురు సంధ్యలు నింద్యము లంచుఁబుచ్చి దు
ష్కామముచేత నాలయను గంగను గూల్చిరె వీరి ధర్మముల్ ౨

౧౪౭
ధర్మబోధ
శ్రీ పూజారి సోమలింగం గారు

గీ. పరుల కుపకార మొనరించుకొంటకేమనము
తనవుఁ దాల్చితి మని యెంచి ధర్మబుద్ధి
నెప్పుడును మనోవాక్కుల నెట్టిజీవ
రాసులకు హింసఁగల్గింప రాదుసుమ్ము. ౧
గీ. సజ్జనుల యందు లేని దోషములఁబన్ని
నింద పాల్జేయఁ బూనెడి నీచులెల్ల
కాలిపోదు రనూయాగ్ని కీలలందు
ముందుఁగూడ దుర్గతులనే చెందఁగలరు. ౨
గీ. తెగఁబొగడుకొను తనుఁదానె తెలివిలేని
మానవుఁడు గొప్పవారలఁ గానలేఁడు
గర్వమున నెంచుఁ దనవంటి ఘనుఁడు లోక
మందునెందును గనరాఁడటంచు మదిని. ౩

౧౫౬

జీవమా

శ్రీ రెడ్డిసెట్టి హనుమద్దాసు గారు

చ. పరులను వేఁడఁబోకు శివభక్తులఁ గన్గొని దూరఁబోకు పా
మరులనుఁ జేరఁబోకు ధనమత్తులతోఁ గలహింపఁబోకు భూ
వరులను నమ్మఁబోకు గుణవంతుల సంగతి మానఁబోకు శ్రీ
గురునిపదారవిందములఁ గోరిభజించి తరించుజీవమా. ౧

చ. కలిమియె శాశ్వతంబనుచు గర్వమునొందకు మెల్లకాలమున్
నిలువదు భోగమెప్పటికి నిత్యముకా దిఁక నెంచిచూడ వె
న్నెల జనుచుండు మాడ్కి మదినేరక మాయనుజిక్కి దుర్మతిన్
దలఁపక గీర్తిచేనిలను ధన్యతఁ బొందుట మేలు జీవమా. ౨

చ. అమిత ధరాతలంబు కనకాద్రి సమానధనంబుఁ గూర్చియున్
సమహిత గోప్రదానములు సామజదానము లశ్వమేధముల్
క్రమముగ నెన్ని సేసినను కామవిరాముని కీర్తనాళికిన్
సమమవిరావునమ్ముమిగి సత్యము నీమదిలోన జీవమా. ౩

చ. నియమము నొక్కతావునను నిల్పదె యీమనసేమి పాపమో
కమలభవుండు దీనిమతి కల్పనసేయుట కేమి మూలమో
క్రమమునుదప్పి యక్రమముగాఁ జరియించుట కేమి న్యాయమో
భ్రమఁగొని దీనితోఁ జెలిమిఁ బట్టుట మోసముసుమ్ము జీవమా. ౪

చ. ఎక్కడి దుర్దినంబొ యిది యేమివిచిత్రము చెప్పరాదిఁకన్
మ్రొక్కఁడు పెద్దలంగనియు మోదముతోడుతి మోనువంచియున్
జక్కని స్త్రీలఁజూచి యతిసంతసమంది వరించుచుండు రీ
కుక్కగుణంబు మానవులఁగూడుట మోసముసుమ్ము జీవమా. ౫

౧౬౦
సంసార తరణము
శ్రీమతి రూఢ్బానుపేట రత్నమ్మగారు

క. సకలార్థప్రద నీకృప, యకళంకుల కబ్బుఁగాక నవరిన్ దయ దా
ప్రకటించుకొనెడి జనకం, టకులకు దుర్లభము వేంకటాద్రివిహారా.
క. పలుమరు సంసారంబను, వలలోఁబడి పక్షివిధము వాపోవుచుబల్
కలహములుపూని యమ బా, టలుపట్టిరి జనులు వేంకటాద్రివిహారా
క. ఎరుకఁగల వారలైగురు, కరుణామృతమందిరేనికర్మముదొలఁగున్
ధరనట్లుఁగాక తుదము, ట్టరు నరులెన్నటికి వేంకటాద్రి విహారా.

౧౬౧
ధూర్జటీ
శ్రీ గుండా ముక్తిలింగం గారు

చ. అరయఁబతివ్రతాంగనల కడ్డములే దొనరింపఁ బూనినన్
హరిహర పంకజాసనులనైన గణింపక దిట్టలన్నచో
మురిపెము తోడుతన్ మును త్రిమూర్తుల నత్రి మునీంద్రుభార్య బా
లుర నొనరించి తొట్టియల లోనిడి యూచినమాడ్కి ధూర్జటీ ౧
ఉ. దానముఁ జేయునట్టి నెఱ దాతలఁ జేరియు వద్దటన్న య
వ్వానికి శిక్షగల్గు మురవైరికి మూడడుగుల్ ధరాస్థలిన్
దానముఁ జేయఁబూన బలి దానవనాథుడు దాని మాన్పగాఁ
బూనియు భార్గవుండు చెడిపోవఁడె కన్నొకటయ్యు ధూర్జటీ ౨
చ. హరుని భజించువారు చతురాస్యుడు వ్రాసిన మూడుపంక్తులన్
జెరపియు మృత్యువున్ గణనసేయఁగఁ జాలరు షోడశాబ్దముల్
పరిమితి జీవనంబజుఁడుఁ వ్రాసిన తొల్లి మృకండుసూతి శం
కరుని భజించి మృత్యువనకగమ్యుఁడుఁగాడె తలంప ధూర్జటీ. ౩

౧౬౨

మిత్రమా

శ్రీ న్యాపల్ల మహబూబలీ గారు

క. శ్రీకర వృక్షలతాదు ల
నేకవిహంగములు జంతునికరము లెల్లన్
లోకోపకారములు కవి
లోకులు, లోకోపకార లోలురుమిత్రా ౧

చ. ఇది తగదయ్యె దుష్కృతము నిందున నీకపకీర్తి యన్న నా
కెదురువచించె నంచతని కెంతెయుఁ బాధలొనర్పఁ జూతురే
యది విహితంబటంచుఁ గడు నాదరభావముఁజూపు వారలన్
మది ముద మొందమేలనుచు మాన్యతఁ బిల్తురుగాదె మిత్రమా. ౨

ఉ. తానొక తప్పుఁజేసి తొలుతన్ యజమానినిఁ జేరి చెప్పరా
గా నతఁడే కదున్ సుజన గణ్యుఁడటంచును వానిపక్షమున్
బూని యనేకవాదములఁ బుణ్యజనాళికి నగ్గసేతు రీ
మానవకోటి కెక్కుడెది మంచియు చెడ్డలుసూడ మిత్రమా. ౩

చ. తెలివియొకంతఁగల్గి గుణ దీక్షితులై తగినంత భూస్థితిన్
నిలయములున్ సువర్ణము వినిర్మల కీర్తియుఁగల్గి సౌఖ్యతన్
మెలఁగినవారికిన్ మదిని మిక్కిలి యీర్ష్యవఁబూని పెక్కు చి
క్కుల నొనగూర్తు రిద్ధరణి క్రూరులు న్యాయముఁదప్పి మిత్రమా. ౪

క. పరధన యువతీహరులయి
కరమరుదుగఁ దనదు కేర్పు కల్పనచేతన్
హరిహరి "మిమునే చెఱచను
నిరుపేదలఁ బ్రోతు" ననెడు నిపుణులు మిత్రా. ౫

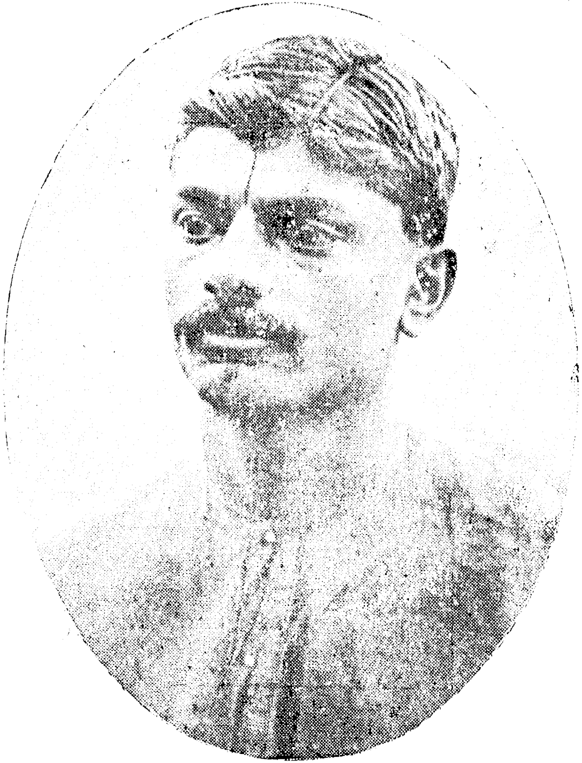

[౨౧౧] శ్రీపబ్బుశెట్టి వేంకటరామనరసింహారావు గారు

[3_౨౮] మాడపాటి హనుమంతరావు గారు

[౨౨౧] శ్రీ కే, వి, పురుషోత్తమరావుగారు

[౧౧] శాలవసన్నతి
శ్రీ బుక్కపట్టణం శ్రీనివాసాచార్యులుగారు

5

ಸಂಘಟತ್ವ ಹಂಸ

౧౬౩

పుష్పికాజయతు

శ్రీ పేరక రామానుజాచార్యులు గారు

యత్పుష్పశ్రవణేన జాతకవితాసామాజికేజృంభితా
యత్పుష్పస్థరజోఽప్యమూల్యమభవత్ప్రీతాపిపోషణాత్
యత్పుష్పంవిబుధాళిశక్తికథనే ప్రారంభతూర్యస్వనం
తత్పుష్పంజయతాంసదారఘువరశ్రీపాదపంకేరుహైః. ౧

విద్వద్భృంగసమూహతుష్టికరణే కించిచ్చ నాలక్షితం
తస్మిన్ వైనిరపేక్షసాహసకరీ దీపావళీపుష్పికా
తత్పూర్త్యైతదభూతపూర్వసురభిర్యేనేహసంప్రేషితా
దద్యాస్తాంరఘునాథపాదకమలేతస్మై శ్రియంసాహసం. ౨

భోభోనాటకకావ్యలక్షణసుధీః శీఘ్రంసమాగమ్యతాం
గచ్ఛామోఽద్యవయంతు భాగ్యనగరే భోక్తుంతిదీయంమధు
కింనజ్ఞాతమిదం వృథాచరసి కోలాభోఽత్ర సంలప్స్యసే
పుష్పేస్థాస్యసిచేద్భవిష్యతి సదాకీర్తి స్స్వకీయాస్థిరా. ౩

సురభితదిగధీశా శోభితాశేషలోకా
కుమతిదళనదక్షా కుచ్ఛితధ్వాంతభేదా
విబుధజనమదాళీ విస్తృతాశాంతకీర్తిః
జయతుసకలలోకే పుష్పికాదీపికాఖ్యా. ౪

ప్రతాపరుద్రేణ కృతం సుసాహసం
శ్రుత్వైవతాదృక్ప్రతిబింబితాత్మికా
ప్రతాపబుద్ధిశ్చ కవిత్వగౌరవే
ధనేన ధైర్యేణచయత్నితాఽభవత్. ౫

౧౬౪

దీపావళీపుష్పము

ఉభయభాషాప్రవీణ

శ్రీసలంతిఫుల్ చక్రవర్తుల తంయాల సింగరాచార్యులు గారు

శ్రీమచ్ఛ్రీనారసింహస్సురగిరినిలయ స్సర్వదాపూజ్యమానో
దేవైర్గంధర్వసాధ్యోరగనరనికరైశ్చక్రధారీ స దద్యాత్
శ్రేయోభూయోఽప్యకృష్టంధనమతివిమలం విద్యయాకోటిశత్వం
తద్వాతే పత్రికాయైకలయతు విభవం పత్రికాస్థాపకస్య. ౧

కావ్యకారమదేభానాం
వాఙ్ముక్తావళిమందసం
దీపికావళిపుష్పాఖ్యం
జృంభతాంసత్పథేసదా. ౨

ఉద్యత్సూర్యసహస్రకాంతి సదృశ శ్శ్రీకాంతయాలింగితో
వర్షారంభఘనస్వరూపకలిత శ్శంఖాదిదివ్యాయుధైః
యుక్తశ్శ్రీసనకాదియోగిసహిత స్సద్భూషణైర్భూషిత
స్సర్వేశఃకృపయావివర్ధయతు తాం దీపావళీపుష్పికాం. ౩

త్వాం కేశవఃపద్మదళాయతాక్షో
హ్యవాచ్యసంస్థూయగుణాంబురాశిః
సురేశవిశ్వేశమహీశదానవై
రాచంద్రతారార్కమిహాభివర్ధతు. ౪

విపశ్చిద్వర బర్హిణాం
నిస్వనజ్జలదాగమా
దీపికావళి పుష్పాఖ్యా
జయతాంపత్రికాభువి. ౫

౧౬౫

ప్రశంసా

శ్రీ ఒద్దిరాజు రాఘవ రంగరావు గారు

బోధాభిః సాధువాద ప్రకటన పటువాగ్వైఖరీమాధురీభి
ర్గాథాభిర్హృద్యపద్యైర్మధుమయకలితైర్వ్యాసజాలైర్విశాలైః
స్తోత్రైశ్చిత్రైశ్చరిత్రైర్వివిధవిషయశాస్త్రార్థవాదైర్వినోదైః
సంయుక్తాగోలకొండా విలసతుసతతమ్పత్రికావ్యాత్రభూమ్యామ్ ౧

గుణప్రసక్తాచసువర్ణఘటితా
పత్త్రైఃప్రయుక్తా బహులక్ష్యగామినీ
నిశాతవృత్తిశ్చకరేవిరాజితా
తనోతిసమ్మోదమతీవ పత్రికా. ౨

ఏకత్రగాయతి మనోహరగీతజాలా
నేకత్రశాసతి పితేవ హితైస్సుబోధైః
ఏకత్రమిత్రమివవక్తికథాకలాపాన్
కింపత్రికానవిదధాతిముదం జనానామ్. ౩

వాణిజ్యమేధతే విద్యావర్ధతే మోదతేమనః
జనశ్రుతీనాంశ్రవణాత్తస్మాద్ద్వై పత్రికావరా. ౪

నిజామూర్ఖ్యామాన్యామాన్ధ్రాలిఖితుమపివక్తుంనశక్తాః
సరస్వత్యామాన్ధ్ర్యామితి జనితనిర్మూలవాదమ్
ప్రమార్ష్టుంసత్కావ్యాన్ జుడతి యతతే గోలకొండా
కృతాన్ దేశీయాన్ధ్రైఃకథ మహ మిహ శంసామి చైనామ్. ౫

౧౬౬

ప్రశంస

శ్రీ నలంతిఘల్ చక్రవర్తుల రంయాల లక్ష్మీనృసింహాచార్యులు గారు

సీ. రమణమీఱంగ మహా రాజవంశోత్పన్న
రాజకుమారాభి రామజనిత
మైత్రద్గృహంబున నరయంగఁ బాల్యోచి
తక్రీడలను జాల తనివిఁదీరఁ
గ్రీడించి యౌవన శ్రీయంకురించిన
రాజకీయాధిప రాజితంబు
గా భాగ్యనగరాంత రా భోగభాగ్యస్థ
నృపధనాఢ్య కవీంద్ర విపులకర్ణ
గీ. పుటయుగానంద దాయక ముఖ్యమై త
రలి సువార్తలఁ దెల్పంగ రవళిఁ గోల
కొండయను పత్రికాభిఖ్య కువలయాక్షి
వృద్ధియగుచుండు చక్కని వృత్తిఁ గలిఁగి. ౧

సీ. ప్రాసాదకుట్టిమ ప్రాభవంబులు శ్రీకిఁ
గాపురంబై యొప్పు నే పురంబు
విద్వదుత్తమధనీ విలసితానేక ప్ర
సాఫల్య యగుచుండు నే పురంబు
దానధర్మాది సంతాన ప్రకాశత
చే పొలుపందందు నే పురంబు
అఘహార గుణగణ యవననృపాలక
దీపితంబై యొప్పు నే పురంబు
గీ. అట్టి శ్రీ భాగ్యనగరాంతరాతి రమ్య
గోలకొండ సమాభిఖ్య గురుతరమగు

పత్రికా తరుణీమణి పలువిశముల
వృద్ధియైయుండు చక్కని వృత్తిఁగలిఁగి. ౨

సీ. దేశవిదేశ విస్తృత రాజకీయార్థ
వార్తలం దెలిపెడి వన్నెలాఁడి
కవిరాజమానసా కరతిరోహితభావ
మలరింపఁ జేసెడి కులుకులాఁడి
యువకుల హృదయసంభవ మృదువాగ్గుంభ
నల తెలివిడిసేయు నవ్యభావ
కలకాలమెల్లఁ బ్రాక్స్థల మహనీయుల
వర్తనలను దెల్పు వామనేత్ర

గీ. ప్రకృతిగ ననేక గోప్యశబ్దప్రవచన
మాలికాలంకృతాచార మహిమలకును
నాటపట్టగు పత్రికా హంసయాన
వృద్ధియైయుండు చక్కని వృత్తిఁగలిఁగి. ౩

సీ. నవనాగరికతయు న్యాయవిచారమ
తియు కవినాథప్రార్థితయునగుచు
సుందర సంచికా సురభిళపుష్ప మా
లికను దాఁజేఁబూని ప్రకటితమతిఁ
జరియించుచున్న దీ పరమహితంబైన
శ్రీ గోలకొండ పత్రిక సమగ్ర
కరుణామలేక్షణ ఘనసంపదవ్యాప్తి
కలుఁగంగ వెలసిన కమలకమల

గీ. నాథ హృదయనివాస పున్నాగయాన
సకల కలికలుష సనిరస్త కమలహస్త
ఘనతరైశ్వర్య విస్తార కాంతకాంతి
కాంతుఁగాఁజేసి రక్షించు గారవమున. ౪

పత్రికేశ్వరి

శ్రీ విద్వాన్ గోవర్ధన అళహసింగరాచార్యులు గారు
ఆశుకవి

ఉ. శ్రీ యువతీమనోహర విశేషకృపా పరిలబ్ధభాగ్య భో
గ్యాయురఖండ కీర్తి వినయాది గుణాకర సన్మనీషవై
పాయక సత్కవిప్రకరపద్యములన్ దగ వెల్లడింపుచున్
గేయచరిత్రవై వెలయు కేవలమొప్పుగ పత్రికేశ్వరీ. ౧

ఉ. శారద నీరదాబ్జ విధుశారద ఫేనతుషార మల్లికా
శారద తారహీర ఘన సారపటీర మరాళకాశమం
దారఫణీంద్ర జాతులను దప్పకమించెను నీయశంబహో
ధారుణి గోలకొండ పురధామిని భామిని పత్రికేశ్వరీ. ౨

శా. రాజా వేంకటరామరెడ్డి సుతవై రాజద్యశశ్శాలివై
తేజోరూప విభాసమానవతివై దివ్య ప్రభారాశివై
భ్రాజత్పండిత పద్యగద్య నికరోద్భావైక సంభావ్యవై
భూజానుల్ నుతియింపనుండుమిక నీ భూమిస్థలిన్ బత్రికా. ౩

గీ. సురవరాన్వయాబ్ధి సోమసమానుడౌ
శ్రీ ప్రతాపరెడ్డి శేఖరుండు
వృద్ధిసేయ నీవు వేయువత్సరములు
దనరుమమ్మ భూమి ధైర్యమతితో. ౪

౧౬౮

కవికోకిల

శ్రీ వేలూరు మాణిక్యరావు గారు

సీ. ఎలమావిఁ జివురుటాకులనున్న యొగరుని
తలకెక్కఁ గనులెఱ్ఱఁ దనముఁ గాంచి
యల మధూకముల తేఁతాకుఁ దాకిన తావి
మొగసి మత్తనుమేన నిగుడఁ జేసి
మందగతులవన మందు నిద్దురఁ జెంది
పంచమశ్రుతిఁ గూడు పాటమఱచి
యుండివత్సరమున కొకతూరి ధ్వనిఁజేయు
కవివరు లెన్నియో కథలఁ జెప్పి

గీ. బయటికీడ్చిరి నిన్ను తీవ్రముగ గోలు
కొండ సంచికా! నిద్రించి గుఱకవెట్టు
కవుల మేల్కొల్పఁ జేరిన కరణి నీదు
నియతి మంచిది కావున నేర్పునకవి
కోకిలాకీర్తిఁ గాంచుమా కొఱంతలేక. ౧

మ. గిరులున్ గైరికముల్ వనంబులు మహోత్కృష్టంబుగా నీరజా
కరముల్ నిత్య పయఃప్రపూరితతటాకంబుల్ నదుల్ దుర్గముల్
పురముల్ పూతశివాచ్యుతాలయములున్ బుణ్యస్థలంబుల్ నిరం
తరమున్ గీర్తికి మూలమైనిలిచె మా నైజాము రాజ్యంబునన్. ౨

౧౬౯

గోలకొండ పత్రిక

శ్రీ కే. వి నృసింహాచార్యులు గారు

సీ. భైక్షమే కవిరాజు బ్రతుకుఁగాఁ జేసిన
కాలమింతటమార్పుఁ గల్గనయ్యె
సేరుబియ్యము రాగి చెంబు దుప్పటి కల్లు
కవిత కెంతో భాగ్య గరిమయబ్బె
సంభావనమె వచ స్థలపరీక్షాలబ్ధ
దినములు కవులకుఁ దేజమొసగ
యుద్ధవీరులఁబోలె మొక్కుమ్మడి నిజాము
కవిచంద్రు లుదయించు కాలమొదవె
గీ. లలిత కవితా వితానవిలాసభాస
వాసపేశలతాంగి! దీపావళీసు
మంబునీతల నమితంపు మంజులతనుఁ
గూర్పుఁగావుత సిరిపండ గోలకొండ. ౧
సీ. అధునాతనకవి వ్యాప్తవాగ్బద్ధమహా
యతుల ప్రబంధవాహ్యాళిఁజూడ
నవరసభావ విన్యాస నాటకరాజి
పటలి గాంభీర్యంపు నటనఁగాంచ
శ్రవణపేయానూన కువలయామోదుతా
చాటుధారలఁగుల్కు నీటులరయ
ప్రాచీనశాసన ప్రాభవసంకీర్త
నామృతపూరంబు నభిలషింప
గీ. నేఁడు సత్కావ్యవీచికా నివహమందు
వ్యగ్రమతినీదు తండ్రి యుయ్యాలలూచి

పెద్దఁజేయుఁగఁ దలఁచె నీ పేరు నింక
రత్నములకుండ గోల్కొండ ప్రతిభనిండ. ౨

గీ. అనుపమానమమేయ మత్యంత యోగ్య
మయ్యె నీసౌకుమార్య మవ్యాజలీల
లెన్న నైజాము కవులవా గ్వీథినిడియె
నిన్న నీతండ్రి విజ్ఞాన నిధియగుటను. ౩

గీ. వీధినాటకములు చాల పెఱిఁగినవ్వ
భవ్య లలితంపు టాకీలు ప్రజ్వరిల్లు
నట్లు పేరూరులేకుండ నణఁగియుండు
కవులఁ బిలచితె? గోల్కొండ కళలునిండ. ౪

గీ. పిన్నదానవు గోల్కొండ పెద్దవాఁడు
నీదు జనకుండుఁగా భాగ్య నిలయమైన
హైదరాబాద నీయున్కి నన్నివిధుల
చనువుచే సాకువాఁడు నైజాము రేఁడు. ౫

౧౭౦

కుసుమము

శ్రీ కవి రంగదాసు గారు

కం. శ్రీపతికృపఁగల నైజాం భూపాలుని రాష్ట్రమునను భూరికవులకున్
బ్రాపునఁగలసుజ్ఞానము దీపావళి కుసుమమనఁగ దిక్కులువెలిఁగెన్.

ఉ. ఆంధ్ర కవీంద్ర సంస్కృత మహాత్ముల సత్కవి తావిలాసముల్
సాంద్రతఁ గూర్చె నీకవుల సంచికనామము గోలకొండ నై
జేంద్రనృపాల రాష్ట్రమున నింగితసత్కృతి సంగ్రహార్థమై
చంద్ర యశోవిశాలఘన సారవిచారము పారమొందగన్. ౧

౧౭౧

దీపావళీ పుష్పము

శ్రీ శిరిసినహళ్ కృష్ణమాచార్యులు గారు

అష్టావధాని - వైద్యశిఖామణి

శ్లో. కతిచిన్మధుమాధురీధురీణాః కతిచానర్ఘతరార్థభావబంధాః
నిజదేశకవీంద్రసాంద్రవాచః ప్రకటంయాంత్యనిశంభవత్ప్రభావాత్
నైజాంసురాష్ట్రికవినాంకవితానటీయ
మాటీకతాన్నటనమాశువిదేశరంగే
శ్రీగోలకొండకవిసంచికయాచచేట్యా
ప్రోద్ఘాటితభ్రమతిరస్కరణీనితాంతమ్. ౧

మ. అలగీతాంశులఁ జూపుచున్ మృదుపద న్యాసంబుఁ గావించి ని
ర్మల భావోదయ మబ్బఁజేసెడు నిజాంరాష్ట్రాంధ్ర విద్వత్కవీం
ద్రులనృత్యత్కవితామతల్లి నిపుడుం దూరస్థితావారికిం
దిలకింపంగనుఁ జేయుచుంటివి గదా దీపావళీ పుష్పమా. ౩

మ. పలుపూ తేనియ లొల్కు పల్కులను కబ్బంబుల్ రచింపన్ విని
ర్గళ పాండిత్యము గల్గియున్న నెడలో గాంభీర్యముంబూనియు
మ్ములలోనుండు నిజాము రాష్ట్రసుకవుల్ మోదంబుతోఁ బాండితిం
దెలుపం బూనిరి నీసుగంధముననే దీపావళీ పుష్పమా. ౪

మ. విరులన్ నంద వనంబునందుఁ గనుచున్ వేడ్కన్ గాఁ దీయుచున్
సరులం గూర్చినమాడ్కి నీవు నిజరాజ్యంబందు విద్వత్కవీ
శ్వరులం జేర్చి విదేశవాసవిబుధోత్సాహంబుఁ జేకూర్చిను
స్థిరకీర్తిన్ భువిఁ గొంచుచుంటివిసుమా దీపావళీ పుష్పమా. ౫

౧౭౨

పత్రికాభివర్ణనము

శ్రీ సముద్రాల లక్ష్మీనృసింహాచార్యులు గారు

సీ. సంస్కృతాంధ్ర కవిత్వ చాతుర్యములటన్న
డాయకముంగాలు వేయువారు
తర్కవేదాంత శాస్త్ర ప్రశంసలటన్న
సభలోన నిలువంగఁ జాలువారు
అవధానహృద్య విద్యా గౌరవములన్న
ధారణాభ్యాసంబుఁ దనరువారు
శబ్దశాస్త్రవిశేష సారస్యములటన్న
వితతవిఖ్యాతిని వెలయువారు
గీ. రసికులైనట్టి నైజాము రాజుగారి
రాష్ట్రమందుండు పండిత ప్రతతి నెంచి
లెక్కసేయంగ వేలకు లెక్కమించెఁ
గాన వీరికి సాటి జగానఁ గాన. ౧

చ. దినదిన వృద్ధిగాంచియుఁ బ్రతిష్టవహించెను గోలుకొండయం
దునజనియించి పత్రిక బుధుల్ గొనియాడఁగ నిత్యవైభవం
బునను స్వదేశసంగతులు పొల్పుగఁ దెల్పుచు రాజమాన్యతన్
గనియు యశోవిశేషము ననారతమొప్పె జగద్ధితంబుగన్. ౨

క. బాలులవృద్ధులకునునను
కూలంబుగ సౌఖ్యవృద్ధిఁ గూర్పగనుర్విన్
జాలిన పత్రిక నిదివే
యేలను గోల్కొండపత్రికే నిజమింకన్. ౩

చ. కరమను రక్తిపాదముల గజ్జియలందెలు మ్రోగుచుండనుం
దరమగు దివ్యగానము హితంబుగఁబాడుచు బాలవృద్ధహృ
త్సరసిజ రంగసీమల యథార్థమునిల్చి యనారతంబులన్
తరికిటతత్తధిమ్మనుచు నాట్యముఁజేయును పత్రికాసతీ. ౪

౧౭౩

దీపావళీ పుష్పాభినందనము

శ్రీ టి. కృష్ణశాస్త్రి గారు

మ. కవితామార్దవ సత్ప్రబంధముల మీకై జెప్పి సర్వావనీ
కవిలోకంబు స్వకీయకీర్తి రమ నాకంబెల్ల నిండఁ దద్గో
కవిహారుల్ గనలేని ఖ్యాతిఁగని మీ కందిచ్చి రారీతిలో
కవిమోదంబున గూర్చు మంచి పువు శ్లోకవ్రాత మోమాధవా. ౧

సీ. చిరుతపత్త్రాల నివసించు పండితజన
భ్రమరాళికామోద భాగ్యమబ్బ
మారుమూలలనుండి మనియెడు విబుధేంద్ర
గంధేభములకు ప్రఖ్యాతికల్గ
నిజగేహపంజర నిర్బంధి సుకవివా
క్పికసంతతికి స్ఫూర్తి వెడలఁగలిఁగ
గౌరవఁబెరుఁగని కవితాలతాంగికి
ధరణీశరాగ బంధంబు గలిఁగ

గీ. నాంధ్ర గీర్వాణ వాంశితి నాదరించు
కాల మెపుడేగుదెంచని గాంచుచుండ
నదిర దీపావళీపుష్ప మవతరించె
సకల రాజన్యమకుట సంస్థాయియగుచు. ౨

సీ. సుకవీంద్రులును మన స్ఫూర్తి మైస్థైర్యంబుఁ
గాంతువటంచు దీవింతురమ్మ
బుధవర్గములు తమ పుత్రిక రీతిని
వెలలేని ప్రేమఁ జూపింతురమ్మ
రాజన్యులధిక గౌరవముచే జగమందుఁ
బెక్కు ప్రసిద్ధిఁ గావింతురమ్మ

విద్యాధికారులై వెలయు పండితులెల్ల
వింతసారముల గ్రహింతురమ్మ
గీ. తమ నిజాంలోనకవులు పూజ్యమహాప్రాజ్ఞు
లంతనతిశ్రద్ధమాని సేవింతురమ్మ
యఖిలభారతీయాంధ్ర భాగ్యాంకురమ్మ
మహిత దీపావళీకుసుమాభిధమ్మ.

సీ. నేడుగా సుకవీంద్ర నిబిడ యశశ్చంద్రి
కావళి దశదిశ లాక్రమించె
నేడుగా పండిత నివహంబున కగణ్య
ఘనమానసోల్లాస గరిమ కలిగె
నేడుగా సద్విద్య నేర్చినందుకు ఫల
మిదియేయటంచు నూహింపనయ్యె
నేడుగా విబుధాళి నిజవంశ నామముల్
సకలోర్వినతిచిర స్థాయిగాంచె
గీ. నేడుగా మహాఘనత నిర్నిద్రకీర్తిఁ
ప్రభువరేణ్యుల సత్కృపా పరవశమున
నలరి గోల్కొండ కవిసంచి కాఖ్యతోడ
నిలను దీపావళీపువ్వు మేగుదెంచె

మ. వసుధాస్థాన విరాజమాన సుకవి ప్రజ్ఞావృతంబయ్యు పెం
పెసఁగెన్ బండిత సుప్రతాప జలముగ్బిందు ప్రసారంబుచే
దినలెల్లన్ గనఁ గోలకొండపయి నుద్దీపించుఁ దీపావళీ
కుసుమంబియ్యదె లోకమోదముసుఁ జేకూర్పంగఁ జూపట్టెడిన్

౧౨౪

దీపావళీ పుష్పము

శ్రీ నేరెళ్ల వేంకటాచార్యులు గారు

సీ. కవికాంతులకు గీర్తిఁ గలుఁగింప నొనరింప
బూనరు దీపావళీ పుష్పమెకద
సకల భూస్థలిగేసు సద్వార్త నెరుఁగింపఁ
బోలుపు దీపావళీ పుష్పమెకద
పండిత పక్షమై బరుల బింకమడంపఁ
బూనఁగు దీపావళీ పుష్పమెకద
జ్ఞానహీనులను సుజ్ఞానులఁ గావింపఁ
బూను దీపావళీ పుష్పమెకద
గీ. అహహా యిద్దాని గుణము లింతని వచింప
నలవియే శేషునకును నిత్యముగణింపఁ
జోకఁబఁడు మేల్మిచె విశదీకరింప
మేటి దీపావళీపుష్ప మేవలంప

ఉ. తావక సద్వచస్తతి సుధారస బిందువు లుప్పతిల్ల దీ
పావళి పుష్పమా! తమక మూర యశోమణి హారవాసివై
పావన సజ్జనభ్రమర పంక్తులు నీదరి నాశ్రయించఁగా
నీవు జగత్ప్రసిద్ధిఁబడు దేయును వారి కొకింతవింతయే.

౧౭౫

దీపావళీ ప్రసవము

శ్రీ పరవస్తు నంబెరుమాళ్లు గారు

చ. చెదరుగదా నిజాం కవులఁ జెందినదుర్యశమింతలోనఁ గాం
చెదరుగదా యశోరమ నశేషకృపన్ గవిరాజులిందు మిం
చెదరుగదా విదేశకవి సింహులవాక్పటి మంబుకంటెఁ బు
చ్చెదరుగదా స్వకీయముగఁ జెప్పినపద్యము లెల్లమీరు గూ
ర్చెదరుగదా సుమోపమ సువృత్తసరంబులు దేశమాతకి
చ్చెదరుగదా ధరింపఁ బరసీమలవారు భ్రమింపఁగా లిఖిం
చెదరుగదా స్వదేశకవిశేఖరు లిందరటంచునప్డు మె
చ్చెదరుగదా నిజామున విశేష కవీశ్వరు లుంటచే నుతిం
చెదరుగదా కవిత్వమునఁ జెందెడుకీర్తి నగణ్యమంచు నెం
చెదరుగదా నవీనముగఁ జేరి పఠింపఁగడంగుచుండఁ దీ
ర్చెదరుగదా త్వదీప్సితము రేబవలున్ గడు శ్రద్ధతో గణిం
చెదరుగదా యశోధనము శ్రేయము పండితనామమున్ నుతిం
చెదరుగదా విదేశనిజసీమల వారలు మీసహాయ మెం
చెదరుగదా నిరంతర మశేషభవత్కరుణారసత్వమున్.

౧౭౬

కవి సంచికా

శ్రీ పల్లా చంద్రశేఖర శాస్త్రిగారు.

శ్లో. స్వచ్ఛన్దచారికవికాశికధూమకేతు ర్విస్తారభావకిరణాన్వివిధాన్వికీర్య
ఆహ్లాదికా చ సుమనోవరసన్తతీనాం సూర్యప్రభేవ వివిధార్థవికాసశీలా.
శ్రీగోలకొణ్డకవిరాజవిరాజమానా
శ్రీశారదోద్భవవిచిత్రకలాప్రపూర్ణా
శ్రీచన్ద్రికేవ వితతాకవిసఞ్చికేయం
జీయాత్సదాకువలయప్రతిబోధదక్షా.
గఙ్గేవ సారసవతీ యమునేవ వేయమ్కృతాన్తశరణావతీ
సాజయతు విపులభావా సరస్వతీవ గుప్తవిషయావతీ.
యేఽజానన్తః కార్యశ్రద్ధావాదమ్
దుర్గ్రాహ్యం యే పణ్డితంమన్యమానాః
తేషాం తేషాం మూకభావం వదన్తీ
జీయాత్సేయం సఞ్చికా సత్కవీనామ్.
యే భాగ్యాద్భాగ్యవాస్తవ్యాః ప్రవృద్ధకవికర్మిణః
తేషాముజ్జీవికా నిత్యముదేతి కవిసఞ్చికా.

౧౭౭

గోలకొండ

శ్రీ ఆవునూరు వేణుగోపాలరావు గారు

శా. శ్రీ రాజిల్లు నిజామురాష్ట్రమున సంశ్రేయంబుగా నాంధ్ర భా
షా రామామణి వృద్ధిఁజెంద నిజ దేశంబందు వార్తావళిన్
ధారాళంబుగఁ దెల్పఁగా వెలసె నీ దక్కన్ యదృష్టంబె యా
కారంబై యలవార పత్రికయనంగా "గోలకొండా" ఖ్యతోన్. ౧
ఉ. ఆర్థిక సాంఘికైహికమతాదిక నైతిక ధర్మ కర్మ శా
స్త్రార్థ విమర్శనల్ సకల సారములన్ గొని చర్చఁజేసి కీ
ర్త్యర్థము దేశసేవ సుకరంబుగఁ జేయఁదలంచి నిర్ధరన్
వర్ధిలుచున్న దాంధ్రమున వక్త్రలవాగ్విభవంబుతోడుఁగాన్. ౨

6

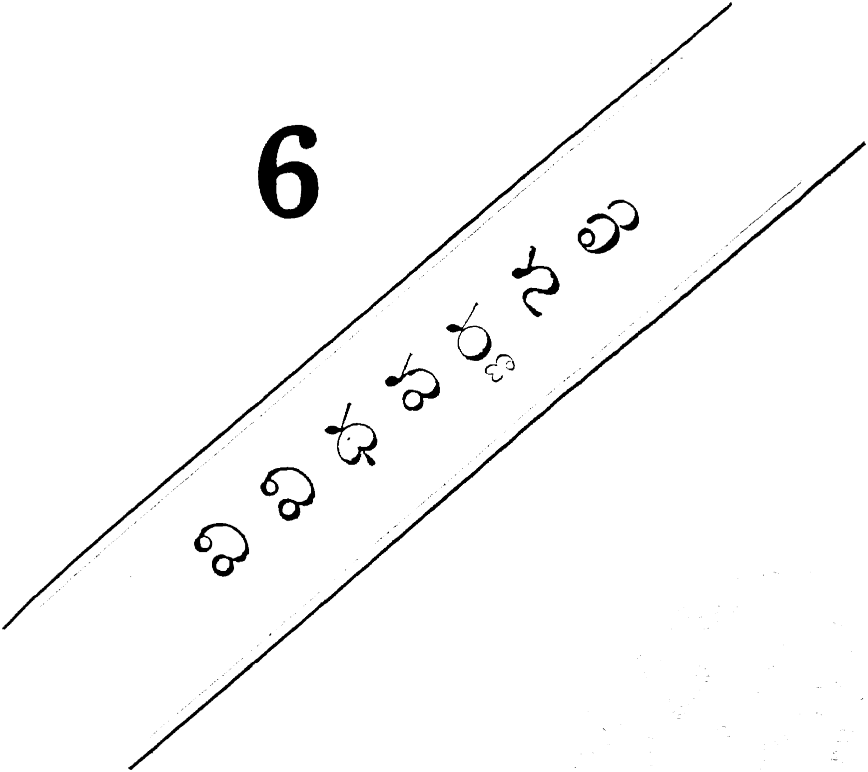

౧౭౪

"ధర్మము"

శ్రీ హెచ్. గుండేరావుగారు వాచస్పతి

శ్లో. విశుద్ధసత్వాత్మతయాసదాస త్కర్మాద్యనుష్ఠానతఏవలభ్యమ్
ధర్మంనిజాంతఃకరణస్యవృత్తి విశేషరూపంప్రవదంతిసాంఖ్యాః

తాన్ పుద్గలాన్ పుణ్యవిశేషలభ్యా
నారంభకాన్ దేహవినిర్మితౌస్ఫుటం
వదంతిధర్మం పరమాణురూపాన్
జనానుగా అర్హత తత్వవాదినః. ౨

ఆమ్నాయసందర్శితమార్గవర్తినః
సదా సదాచార పరాయణస్య
అదృష్టరూపోగుణ ఆత్మవృత్తి
ర్ధర్మోభవేత్తార్కికసమ్మతోయం. ౩

యజ్ఞేనయజ్ఞం హ్యయజంతిదేవా
ధర్మాణితాని ప్రథమాని చాసన్
ఇతిప్రమాణం పరిపశ్యతాంసతాం
మీమాంసకానాంయజిరేవధర్మః ౪

యద్యోగతస్సంఘటతేజనానాం
శ్రేయస్కరందర్శనమాత్మనోహి
తమేవధర్మం పరమంపవిత్రం
శ్రద్ధాలవోభాగవతావదంతి. ౫

ఇత్థంమహాజ్ఞానిషు ధర్మవాచ్యే
సందృశ్యతే విప్రతిపత్తి రేవ
అథాపిసామాన్యతయా సుబోధ్యం
యచ్ఛ్రేయసాంసాధన మేవధర్మః. ౬

శ్రేయస్త్రిదానీంకదరత్ జనస్య
స్వభావతో భిన్నరుచిప్రవృత్తేః
క్లిశ్నాతియన్న్యూనతయా జనోఽయం
శ్రేయస్తుతత్పూరణ మేవమన్యే. ౭

అవైదికో వాస్త్వథవైదికో వా
సుధారకో వాస్తు సనాతనో వా
సామాజికో వావ్యవహారవాదీ
నైక్యంప్రవిందన్ననిశందునోతి. ౮

తస్మాదనేకత్వమనన్యయత్నై
స్సర్వైః ప్రహాతవ్యమితీవసిద్ధం
శ్రేయోజనైక్యం తదభావరూపం
తదేవధర్మః పరమోమతో మే. ౯

తద్బ్రహ్మసాక్షాజ్జనతాస్వరూపం
తదైక్యసంపాదనమేవధర్మః
లోకేఽపివర్ణాశ్రమ భేదభిన్నే
సమంసమాభాతిహిభారతత్వం. ౧౦

సమాజసౌధస్యమహోన్నతస్య
స్తంభా ఇమాబ్రాహ్మణముఖ్యజాతయః
తస్మాత్తదాధారతయాసమానాః
సాధర్మ్యమేతత్ ఖలుధర్మతత్త్వం. ౧౧

౧౨౯

ఆంధ్రనామ సంగ్రహము

శ్రీ శేషభట్టర్ వేంకట రామానుజాచార్యులు గారు

దేవవర్గు

తే. గీ. భాగ్యవంతుల కోర్కులు పండఁజేసి
భాగ్యహీనులఁ గష్టాల పాలొనర్చి
జగములెల్ల నిరంకుశ సరణినేలు
వ్యక్తి పేరొప్పు భగవంతుఁడన నుమేశ. ౧

బ్రాహ్మణవర్గు

తే. గీ. యజ్ఞమన భ్రూణహత్యకు నగ్నిహోత్ర
మనఁగ సిగరెట్లు గాల్చుట కాఖ్య అమరు
యాచకున కొప్పుఁ బండితుండనఁగ వేద
పాఠమనఁగను గపినాఁగఁ బార్వతీశ. ౨

ఆశ్రమవర్గు

ఆ. వె. గుడిప్రైవేటు నుంచుకొనుటచేఁ బెండిలి
కానివాఁడు పెండ్లికాక ముండ
నుంచుకొన్నవాఁడు నుర్విపై విలసిల్లు
బ్రహ్మచారి యనఁగఁ బ్రమథనాథ. ౩

కం. దినమెల్ల బిచ్చమెత్తుట
యును నిశలందెల్లఁ జౌర్య మొనరించుటయుఁ
బనిగల హిందూదేశపు
మనుజుఁడు సన్న్యాసి యనఁగ మహినొప్పు శివా! ౪

దరిద్రవర్గు

సీ. అద్దెకొంపనఁగఁ దాటాకులగుడిసెనాఁ
జెట్టునీడయనంగఁ జెల్లునిల్లు
వికృతవేష కృశాంగి పిల్లలకోడి పెం
గయ్యాళియనుపేళ్లఁ గ్రాలునాలు

సజ్జయన్నము జొన్నసంకటి మంచినీ
ళ్లుపవాస మనఁనొప్పు నోగిరంబు
కోటిమూక దరిద్రగొట్లు సోమర్లన
నామముల్ బరగు సంతానమునకు
గీ. నార్జనముపేళ్లు విలసిల్లు నప్పుడంగఁ
జౌర్యవృత్తి యనంగ భిక్షంబనంగఁ
బనియనంగఁ జెల్లుఁ బనిలేనితనము పేరు
పురదనుజభంగ శేషాహిభూషితాంగ. ౫

వ్యవహారవర్గ

సీ. 'అప్రయోజకుఁడు' నా 'నవివేకి' యన రెండు
సంకేతములు సెల్లు సజ్జనునకు
'రండ' యన 'నపుంసకుం'డన నాఖ్యలై
యొసఁగుచుండును విజితేంద్రియునకు
'ఛాందసుం'డన, 'వేదజడుఁ'డన నామముల్
బరగు సదాచార వర్తనునకు
'స్నేహదూరుం'డనఁ 'జెనఁటి'నా నభిధలై
క్రాలుచుండును సత్యశీలునకును
తే. గీ. జరగుఁ 'బిసినిగొట్టనఁగఁ', 'బిశాచి' యనఁగ
ద్రవ్యశాలి కభిఖ్యలై ధరణియందుఁ
'దత్త్వవేత్త'కు 'గంజాయిదమ్ము'గాఁడ
నంగ నభిధేయమైయొప్పు నంగజారి. ౬

స్వదేశవర్గ

కం. ధనధాన్యములన, శౌర్యం
బన స్థైర్యమనంగ విద్యయన విజ్ఞానం
బనఁ జెల్లు భరతఖండం
బునఁగానఁగరాని వస్తువులపేళ్ల భవా! ౭
కం. వేసారక శుష్కోప
న్యాసములిడువాఁడు దేశనాయకుఁడనఁగా
భాసిలుఁ దచ్ఛ్రోతలకగు
వాసవముఖవినుత 'దేశభక్తు'లనంగన్ ౮

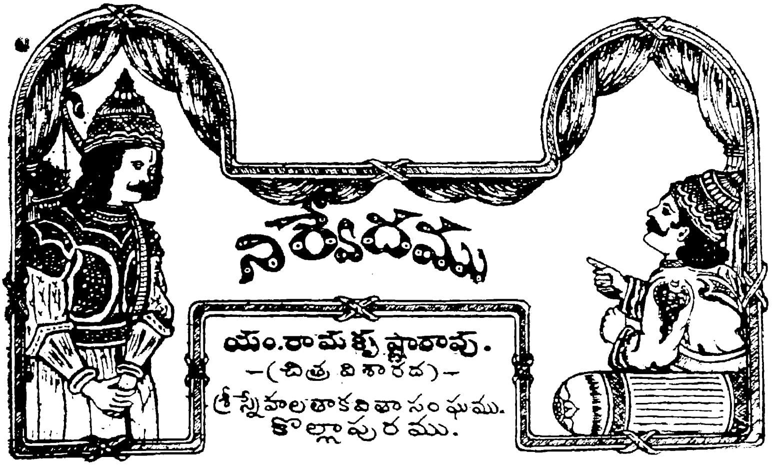

ఉ. భండనమందు నన్నుఁ బలు భంగులగా సిలఁ జేసినట్టి ధూ
ర్తుండగు కర్ణు శీర్షమునఁ దున్మదవీవని పుట్టెఁడాశతో
నుండఁగఁ గయ్యమందతని కోడి బిరాన గృహంబుఁ జేరు నీ
దండి మగంటిమేల? రణధర్మ వివేచనమేల? కొల్పనే? ౧

ఉ. గాండివమున్ ధరించి రిపుకాండము గుండెలు ఝల్లనంగ ను
ద్దండ విరోధిమధ్యమున దర్పమెలర్ప వెలుంగువేళ మా
ర్తాండుఁడొ? రుద్రుఁడో? పరశురాముఁడొ? రాముఁడొ? యంచుఁ (దోచు పా
ర్థుండొక సూతపుత్రునకు స్రుక్కెనటన్న హసింపరేజనుల్. ౨

ఉ. సూతుని రూపు మాపఁగల శూరుఁడెవండని నంత నీవునే
నేతగువాఁడనంచు వచియించు ప్రగల్భము లెల్లనమ్మి ని
ర్భీతిని సంగరంబు నొనరింపఁగఁబూనితిఁ గాని; యయ్యయో!
యాతలవంపుఁ గూర్చు బలహీనుఁడవంచెఱుఁగంగనైతిఁగా! ౩

ఉ. అట్టులెఱింగియున్న నిటులాలముజోలికిఁ బోక హాయిగా
నెట్టుచునుందుఁ గాలము ముని ప్రవరార్చనలన్ వనాళి ని
ప్పట్టున రెంటికిన్ జెడి యభాగ్యుడనైతిని నీకతాన నే
నెట్టులనింక నూరఁద మొగమెత్తి చరింపఁగలాఁడ నక్కటా! ౪

సీ. మోహరమ్మున నిల్చి మూఁడు కన్నులవాని
నలయించి దివ్యాస్త్ర మందునాఁడు
ప్రళయానలునిభంగి భాసిల్లి విశిఖాగ్నిఁ
గాలకేయాదులఁ గాల్చునాఁడు
ఖాండవంబుఁ దహింపఁ గనలి కండెత్తిన
యింద్రునిఁ దాఁకి జయించునాఁడు
నతిబలోద్ధతుఁడైన యంగారపర్ణునిఁ
గొఱవిఁ జేఁబూని లోఁగొన్ననాఁడు
గీ. కలిగినట్టి మగంటిమి గంగఁ గలిపి
వ్రీడ విడనాడి పగఱకు వెన్నుఁ జూపు
పిఱికిపందకు నీకేల వింటిగొడవ?
కృష్ణునకొసంగి మూల వసింపరాదె.

౧౫౧
కోవెల
శ్రీ వడగం రాజేశ్వరరావు గారు

ఉ. కోవెల! యుష్మదీయమగు కూఁతలు వీనుల కింపొసంగఁగా
నే వినుచుంటి నేఁటివర కింతయొ మూఁగెడి వానకారునన్
బోవుచునుంటి వీవకట పువ్వులదేనెలు నింపు నీ కళా
రావములింక నాచెవుల డాయునొ యెచ్చట క్రుంగిపోదువో. ౧
ఉ. కో యని నీవు కూయ వినఁ గోరెదు నామరు కూఁతలన్నియున్
మాయముగాఁగ శ్రోతల మనంబులు ప్రేమము పొంగులెత్తఁగాఁ
జేయఁగఁ బాడుచుంటి వెటు జేరెదొ వర్షము దాపరింప? హా
కోయిల తాళలేను విన కుండిన నీమృదు గీతికావళుల్. ౨
ఉ. ఏను వసంతమున్ వదలి యేఁగఁగ నయ్యెడ వానరాక చేఁ
గానమదీయ నేత్రములఁ గన్నులకింపుగఁ గాంచలేవు నా
గానము నెప్పుడున్ వినవుగా యనునట్టులఁ బాడుచుంటివా!
మానసమందునన్ దృఢతమంబుగ నాటిన ప్రేమతోడుతన్. ౩

౧౫౨

సుందరుఁడు

శ్రీ బెల్లంకొండ వేంకటాచార్యులు గారు

సీ. ననవిల్తు సరిబోల్ప నగుఁగాని వాఁడు దే
హవిహీనతను గుంచి యడలకున్న
నామని దొరయీడు నావచ్చు మురియెల్ల
నడవులపాల్గాక నడరియున్న
జాబిల్లి దొరయగాఁ జాలునేమోకాని
పదునాఱువ్రక్కలై బరఁగకున్న
పెట్టుచెట్టైకిమీని పట్టినెన్నఁగవచ్చుఁ
గాని కాకత్వంబుఁ గాంచకున్న
గీ. భవహితాత్మజుఁ డెనయంగ వచ్చునేమొ
యతఁడు పుణ్యజనేశత్వ మందకున్న
నేమిసెప్పుదు నాత్మాత్మత లేశుపుత్రుఁ
బోలఁగల సుందరుఁడు లోకమునను గలఁడె. ౧
సీ. జేజేలరారాల జిగిమించు పసనించు
లలితభాసురకుంతలములవాఁడు
చెలువారుబంగారు కలతీసులను గేరు
కమనీయతరదేహ కాంతివాఁడు
సుమబాణు హరిసూను సొగసూనఁగాఁబూను
గరమొప్పుసౌందర్య గరిమవాఁడు
శశిరూపు గతిమాప సరినోపు గలయేఁపు
గల్గిచెన్నారు ముఖంబువాఁడు
గీ. కరము తాఁబేళ్లనొంచు మీఁగాళ్లవాఁడు
వాలుఁగ్రొమ్మీన్లనేలఁగాఁ జాలిగాలు
గనుల వాఁడు వెడంద వక్షంబువాఁడు
వీని కెనయైనవాఁడునే వీటలేఁడు. ౨

౧౭౩

మయూర

శ్రీ ఓరుగంటి లక్ష్మీనారాయణశాస్త్రి గారు

శ్లో. విశ్వోత్తేతరవో విహారనిలయాస్స్వచ్ఛంద చారీభవా
న్దైత్యధ్వంసవిహారకార్యచతురస్స్వామీకుమారో విభుః
వీణాగానవినోదినీ ఫణసఖీ సేవ్యాపరా దేవతా
సంజాతార్య! సఖే! మయూర! భవతా కిం నామ తప్తం తపః ౧

మాహేంద్రోపలరాజితంచ మకుటం చూడాభిరంచిత్రితం
ఛత్రంపింఛమయం మయూర! మృదులేపటూభిదే చామరే
ధృత్వాసద్గరజత్తోజలముచే లాస్యోపహారాన్వితం
కేకాస్వాగతమాహరన్నసిసఖే! కింనామతప్తంతపః. ౨

పింఛాధ్ధతినూరుహారవమయం భేరీధ్వనింఖ్యాపయ
న్నత్వానృత్యరణాఙ్గణం సునిశితం చూడాసి మాకమ్పయన్
కేకావీర్యముదశ్ప్రయ స్జయకృతే చోద్ధృత్యపింఛధ్వజం
సజ్జోఽసిద్విషతాంమ్మయూర భవతాకిం నామతప్తంతపః. ౩

కేకాపూర్వకసాంధ్యనర్తన విధిత్వత్తాలవృత్తిర్భవ
న్నానావర్ణ మనోజ్ఞపింఛరుచిభిర్వ్యాఖ్యాన్విధేశ్చాతురీమ్
కాలేకించిదదన్క్వచిద్వనతలే నిద్రాంసుఖంయాపయ
న్కాలంచాసిసఖే! మయూర! భవతాకిన్నామతప్తంతపః. ౪

లోకోపద్రవకారి ఘర్మ్మమదహృత్ప్రావృట్పయోదాగమ
ప్రశ్నజ్యోతిష వైదుషీమ్ప్రకటయన్నానన్దతోనిస్తులామ్
విశ్వద్రోహ పరాయణాన్విషధరాన్నిర్మూలయన్మానసై
ర్మాన్యశ్చాసిసఖే! మయూర! భవతాకింనామతప్తంతపః. ౫

౧౮౪

శ్రీ భాష్యము

శ్రీ గోవర్ధన సింగరాచార్యులు గారు

శ్లో. శ్రీ రామానుజసూక్తి సారసరణిర్విష్ణోః పదస్యానఘా
సంసారాగ్నివిదీపన ప్రశమనీ శ్రీవిష్ణు దీపోజ్వలా
శ్రీనాథస్యపరస్య చాంధతమసో దుర్వాదిగర్వాపహా
సర్వాఘౌఘవిఘట్టనీ సుసరణిర్ద్వార్చిరాదిర్నృణాం. ౧
శ్రీరామానుజ భాష్యపంక్తిరనఘా సంసారభీరోర్భీ
దిర్వ్యాదేవ నృతిర్యగాదిజనుషస్సర్వాఘ నిర్వాపణీ
గీర్వాణీ యదికంఠగా యదిహృదా సంస్మారితా వాసకృ
త్సైవాముష్యజనస్య జన్మజలధేస్సంశోషణే బాడబీ. ౨
పాషండావ్రిశనిః కుదృష్టిమకుటారో బౌద్ధబుధ్యుత్థిత
సాంధ్రప్రాయకృదస్య చాంధతమసో భానుర్వసంతోజ్వలః
చార్వాకోరగభేదనేపిగరుడో జైనేభసింహస్స్వయం
త్రయ్యా మంగళసూత్రమే తదనఘం శ్రీ భాష్యమత్యుజ్వలం. ౩
పఠేద్వా శ్రీభాష్యం యదియతిపతేః పాదయుగళం
స్మరేద్వాతద్భక్త్యుజ్వల హృదయ సంశోభితధియః
స్మరేద్వాంఘ్ర్యంభోజే సకృదపిహృదాజన్మజలధిం
తితీర్షుశ్శ్రీవిష్ణోఃపదసరణిరేషాహివిమలా ౪
శ్రీరామానుజభాష్య మేతదుడుపంజన్మాబ్ధిసంతారణం
ప్రాప్యంతత్కృపయైవ నాన్యదుడుపం నిర్మాంగళంనిశ్చితం.
తద్వక్త్రాపిశిఖోపవీతవిధురః క్వాస్త్యాధికారోనఘో
భాష్యం సూత్రవివర్జితం యదికలేః కారుష్యసంశోషణం ౫

౧౮౫
రుక్మిణీ
శ్రీ యం. ఉమామహేశ్వరరావు గారు

మ. కులగోత్రాదివిచారముల్ సలుపకే గోపాలు నవ్యక్తుఁ గే
వలమాయాగుణశీలు శ్యాముఁ గరముల్ బట్టంగ విఖ్యాతరా
ట్కులసంజాతవు మానినీమణివి నీకుల్ జెల్లునే! జాతికా
దలవంపుల్ ఘటియింపకున్నె యిది? కాంతారత్నమా! రుక్మిణీ ౧
చ. అనిశమువల్లవీజనసమాగమ సౌఖ్యవిలోలతల్ జరిం
చిన జనుఁడట్టి వానికి వశీకృతవాటకు నెవ్వరేని కృ
ష్ణుని పరమాత్ముఁడాదిపురుషుండని చెప్పి భ్రమింపఁ జేసిరం
చు నెటో తలంచినల్ యదుకిశోరుఁడె కాఁడొకో? రుక్మిణీసతీ ౨
ఉ. ఇంతియ కాదుసుమ్మి, వచియించెద విన్నది చిన్నిమాట సు
స్వాంతవుగాన, పాపవరుసల్ గణియింపక, లోకనింద కా
వంతయు భీతిలేకఁ దనయత్తను గుత్తగొనెంగదమ్మ! శ్రీ
మంతుని చెయ్దముల్ గనుక మాన్యతరమ్ములవయ్యె రుక్మిణీ! ౩
ఉ. ఖండితవాదినౌట, గినుకల్ వహియింపకుమమ్మ పుష్పకో
దండశిలీముఖవ్యథలఁ దాళకఁ గోపనితంబినీ శర
ణ్యుండగు కృష్ణుఁడేడ; భయదోగ్రరణాంగణమందు దుర్దమో
ద్దండవిరోధి శాతశరధారకు నోర్చుటదేడ; రుక్మిణీ! ౪
ఉ. అండజయాన; విన్మ జవరాండ్రకు నైజగుణంబదేమొ నా
థుండు నిరంతరంబు దమతోడిద లోకమటంచునెంచి వే
ఱొండు తలంపుమాని ప్రణయోదధిఁ దేల్చుచు నిష్టదుండు భృ
త్యుండును నై మెలంగఁ బురుషోత్తముఁడంచు నుతింత్రు రుక్మిణీ!

౧౮౬

బలి

శ్రీ నల్లాన్ చక్రవర్తి ప్రతాపం రాఘవాచార్యులు గారు

ఉ. మందిరమందుఁ బుత్రికిఁ గుమారున కెట్టియనిష్ట దోషసం
బంధము లైన రోగముల పాటవమెచ్చిన తుచ్ఛులందరా
నందముతోడ గొఱ్ఱెల ఘనంబుగఁ దెండిది యాదిశక్తి యా
క్రందనమే యటంచనిరి కాలముగాదె యిదేమి యీశ్వరీ. ౧

ఉ. ముడుపులుగట్టి నీకనుచు మూఢులు లెక్కడరాని గొఱ్ఱెలన్
గడుపునఁ బెట్టుచుండెద రకారణవైరు లిదేమి రోగమో
జడియరు పాపభీతికిని జంకరు కొంకరు చంపువేళ నా
ఘుడియ ఫలంబో లేక కలికాలమహామహిమంబో యీశ్వరీ. ౨

చ. శివములటంచుఁ గల్లరి వశీకృతవేషములన్ ధరించి భూ
ధవుల ధనాఢ్యులందఱి నధర్మపదాప్తులఁ జేసి మా యుమా
ధవపదపద్మపూజలు వృథాయనుకైవడిఁ జేసి దుర్మదో
ద్భవులయి వామమార్గులయి పాడగుచుందు రిదేమి యీశ్వరీ. ౩

చ. గొరియలఁ గోళ్ల దున్నలను ఘోరముగా బలిపెట్టనేల కా
పురుషులు గారె వీరలల పుణ్యము భక్తియె గాయటన్న సం
బరమునఁ గన్న పుత్రులను బట్టి వధింప రదేలనో మహే
శ్వరి నిను నిందపాలు మనసారఁగఁ జేసిరి దుష్టులక్కటా. ౪

చ. జ్వరముల సీతి బాధలను జంతుభయంబులఁ గల్గఁజేసి ము
ష్కరుల మదంబడంచి కలికాలమహాత్మ్యముఁ జూపి దోర్బలో
దరపరిపూర్ణులన్ ఖలుల దండన కంతకు తోడఁ జెప్పి యీ
ధరణి నహింసయే పరమ ధర్మమటంచని చాటుమీశ్వరీ. ౫

౧౯౭

గున్నచింత

శ్రీ పస్పుల కోదండరామభరతయ్య గారు

సీ. సరివయస్కులను బాలురమెల్లఁ జెలరేఁగి
కూడియాడినది యీ గున్నచింత
గ్రామంబులోని గోగణమెల్ల నదయానఁ
గూడి నీడవసించు గున్నచింత
మార్గంబు నడచెడు మనుజులందఱకును
గురుతరవిశ్రాంతి గున్నచింత
కడలేనిదీర్ఘ శాఖలచేతను చతుర్ది
శోన్నతంబైనది గున్నచింత
తే. అనతి దూరంబులోని రామాద్రితరులు
సఖులుఁగాఁదన్ను వేష్టింప సకలఖచర
భూత భేతాళ గణరవ పూరితప్ర
సన్నరాద్ధాంతపస్పుల గున్నచింత. ౧
సీ. నాతాత తండ్రి యనంతరాముఁడు నిన్ను
స్థిరలగ్నమునఁ బ్రతిష్ఠించినాఁడు
పురుషోత్తమాఖ్యుండు పుణ్యుండు నాతాత
బహుగౌరవమునఁ గాపాడినాఁడు
నాయనవల్లభ రాయఁడు నినుబెద్ద
కాలంబు సత్కృపఁ గాంచినాఁడు
యూరనున్నప్పు నేనొక ఘాతలేకుండఁ
జెలువుమీరఁగను రక్షించినాఁడ
గీ. నిపుడు పరదేశములకు నేనేగినాఁడఁ
దెలియరాదయ్యె నీక్షేమ దివ్యవార్త
తావకాశ్రమ నానావిధద్విజాళి
కూర్మినన్నదె తెల్పుమా గున్నచింత. ౨

౧౮౭

దుర్యోధనుఁడు

శ్రీ ఏటూరు సత్యనారాయణరావు గారు
శ్రీ బోయినేపల్లి రంగారావు గారు

గీ. పసితనంబందె భీముఁ జంపంగఁదలఁచి
విసముఁబెట్టించియును నది విఫలమగుడు
పాండవులనంత మొందింపఁబంతమూని
లక్కయింటినిఁగట్టితె! లాఘవమున. ౧

ఉ. సూరులఁ బాండునందనుల సూనృతవాదుల ధర్మధాములన్
ధారుణి నేలుచున్ విభవ తామరసాక్షినిఁగూడ నోర్వలే
కూరక మాయజూదమున నోడఁగఁజేసియుఁ గానకంపితో
రోరి దయావిహీనుఁడ సుయోధన నామము కూడదెంతయున్ ౨

గీ. మానవతియగు ద్రౌపదిన్ మాతరీతి
మానసంబునఁ బూజింపమాని వేడ్క
మానభంగంబుఁజేయఁగఁబూనినావు
యింతపాపిని నిన్ వచియింపరాదు. ౩

చ. కదనమునందు పార్థసుతు కార్ముకవిద్యకు భీతిఁజెందియున్
దదితరయోధులన్ గలిసి ధర్మవిరుద్ధపు యుద్ధమందు నా
పదియును నాఱువర్షముల బాలుని నస్త్రవిహీనుఁజంప నీ
మదికలఁగంగలేదుగద మానవమాత్రుఁడవే నృపాధమా! ౪

౧౭౯

మారుతము

శ్రీ బూర్గుల రామకృష్ణారావుగారు బి. ఏ. ఎల్. ఎల్. బి.

సీ. లలితరసాల పల్లవఖాది కోకిల
గానంబుతోడ సంగతమొనర్చి
విభ్రమకావగా వీచికాసందోహ
నినదంబుతోడ నిస్వనము సేసి
విరహిణీజన దీర్ఘ తరతప్త సాంద్రోష్ణ
నిశ్వాసములతోడ నిశ్వసించి
యుద్యానవిహరణ ప్రోత్సుకితాంగనా
కిలకిలారవములఁ గలిసి నవ్వి
గీ. వనవిహంగమ కుహుకుహూస్వనముఁగూడి
ప్రౌఢకాంతాకరిముల విపంచి గలిసి
గాన నిస్వన నిశ్వాస కలితహాస
వివిధవిభ్రమములఁ దేలె పవనుఁ డర్థి. ౧
సీ. అతులవిషాద సంభృతగాన మొనరించు
కలకంఠిరవము సంచలన మొంద
సాంద్రపుష్పనికుంజ సౌధంబులఁ జరించు
ప్రియదంపతులకుఁ దబ్బిబ్బుగల్గ
ప్రియసమాగమకాంక్ష బయటెల్లవీక్షించు
నభిసారికలకెల్ల నాసఁగొలుప
నవవిలాసస్ఫూర్తి నవఘులింపఁగఁగోరు
కన్నెయుద్దమువద్దఁ గళవళింప
గీ. గతికగింజలు మునుపంటఁ గొఱికియిచ్చి
పాలనము సేయు శాలికా జాలమునకు
సంభ్రమముగూర్చ నల్లన సంచరించె
వాతపోతంబు సకల దిగ్వ్యాప్తుఁడగుచు. ౨

౧౬౦

హైద్రాబాదు ప్లేగు

శ్రీ కె. ఎస్. జాషువ. గారు

ఉ. అవుల దొడ్డిలోదుముకు వ్యాఘ్రముకైవడి గొఱ్ఱెలందు సా
లావృకమట్లు "ప్లేగ"నెడు రక్కసియొక్కతె నేఁడు హైద్రబాద్
లోవడిఁజొచ్చి యిట్టునటు లోపుచుఁ జోపుచుఁ గాపురస్థులం
దావులఁబాపె దానిదగు తాడనమేమని చెప్పదక్కటా. ౧

చ. నెలవులయందు రాత్రమున నెమ్మదినుండిన లేళ్లపుంజముల్
వెలువడు సింహగర్జనము వీనులసోఁకఁగ భీతినష్టది
క్కులఁబరువెత్తు మాడ్కిఁదగఁ గ్రూరతరంబగు ప్లేగుగర్జనన్
బలుదిశలేగి క్యాంపులను బన్నరె యీపురవాసులెల్లరున్. ౨

చ. ధరపతి యెవ్వఁడోతనదు తండ్రికిఁ ద్రోహము సేయ క్షత్రులా
పురుషులమాత్రమే దునిమెఁ బూనిక భార్గవరాముఁడాతఱిన్
దరుచుగ ప్లేగుతండ్రికిని దాతకు నే నరుఁడేమిచేసెనో
వరుసఁగ మ్రింగనాయె ప్రతివారిని జాలియొకింత లేకయున్. ౩

ఉ. మారణమొక్కచో మృతుల మాడ్చుట పూడ్చుట వేరుచోటఁ గ
న్నీరులు నించుటొక్కస్థలి నెత్తులుమోదుట వేరువీథిలో
మీఱినశోకనాదములు మింటినిముట్టుట లెల్లచోట్ల నీ
తీరున యుద్ధభూమిస్థితిఁ దెల్పదె యీపురరాజమారయున్. ౪

చ. కసువునఁగోయఁగోయ నికఁ గత్తియునైనను మొక్కవోవుఁదా
పసులను మెక్కిమెక్కిఁదుది వార్ధకమొందును వ్యాఘ్రమైన వే
లసువులఁదీయఁదీయఁ బరమాధమ ప్లేగునకేలకో మదిన్
విసువుఁగలుంగకున్నయది వృద్ధతయున్ గనరాకయున్నదే. ౫

౧౬౧
భావకవిత
శ్రీ అజ్మతుల్లా గారు

గీ. కటికి చీకటియందునఁ గానరాఁడు
వీఁడు గలఁడేఁడు దనసరి వాఁడులేఁడు
భూరితరశక్తియుక్తులఁ బరగువాఁడు
మానవుఁడుగాఁడు మమ్మేలు మహితయశుఁడు ౧

గీ. ఘనుల దూషించు వాఁడిల ఘనుఁడుగాఁడు
దోషియగువాఁడు వృద్ధి నిర్దోషిగాఁడు
యోగ మొనరింపకున్న సద్యోగిగాఁడు
సత్ప్రవర్తనలేక సజ్జనుఁడుగాఁడు. ౨

గీ. ప్రవిమలాంబర పథమునఁ బర్వులిడుచు
రమ్యముగ భావగీతికల్ వ్రాతులందుఁ
బాడుచుఁ గులశీల ప్రాభవముఁజాటు
ఖేచరానీక ప్రాకట ఖేలనంబు. ౩

గీ. పలల భక్షణ మొనరించు భ్రాంతిమీర
పా మొకటివేగ మండూక పతినినోరసి
పట్టి భీకరదంష్ట్రల బలము మించ
లాగినప్పుడు తాఁ దనలాఘవమున

గీ. మక్షికంబొండు వీక్షించి మాయఁగప్పి
తున్ని వారణసేయు దీక్షుద్రజంతు
వైన లభియించుననుగోర్కె నాత్మఁబూని
పట్టుచో సృష్టి వైచిత్ర్యభాతిఁగంటి. ౪

౧౯౨
ప్రవరుని విచారము
శ్రీ కూడవెల్లి శ్రీనివాసరావు గారు

ఉ. విద్యయె మూలమంద్రు కవివేత్తలు సుద్విజనాళి కంతయుఁ
విద్యయె భోగ భాగ్యములు వేడుకతోనొనఁ గూర్చునందురా
విద్యయె తెచ్చు గౌరవము విద్యయె నీతికి నాలవాలమౌ
విద్యలు లేనివాఁడు పశువే యని వేదము పల్కుమాతరో. ౧

గీ. తల్లిదండ్రులు నింటఁగాసిల్లుచుండ
వనిత నాకేమికై శోక వార్ధిఁదూల
యాజకీ యాగ్నిహోత్రంబు లారిపోవ
ముందు నినుఁగూడి యే సుఖ మందువాఁడ. ౨

గీ. సంధ్యలందున బైట సంచారమునకు
బోవనియ్యని నాతల్లి పుత్రురాక
కెంత యడలుచు నుండునో! యింటనుండు
నతిథి పూజలు భంగంబు లాయె నకట. ౩

౧౯౩
కులాంగనా!
శ్రీ రంగరాజు వేంకట ధర్మారావు గారు

చ. అనువుగ నత్తమామలకు నంచిత సేవలొనర్చి భక్తిచే
ననవరతంబు నాత్మధవు నాజ్ఞమెలంగుచుఁ బ్రీతిఁగొల్చుచుఁ
వినయమెరంగి బంధువుల వేడ్కలుగూరఁగ నాదరించుచూ
యనిశము బుట్టినింటికిని నంచితలీలల మెట్టినింటి కీ
వనుపమకీర్తి సద్యశము నందఁగఁజేయుఁగదే కులాంగనా.

౧౬౪

విద్య

శ్రీ బాలసరస్వతి కందాళ వేంకట నరసింహాచార్యులుగారు

మ. పరఁగన్ ద్రవ్యచయంబు నెంతయును సంపాదించినన్ ధాన్యసు
స్థిరగేహాంబర గోవ్రజంబులను దా సిద్ధంబుగన్ గూర్చినన్
సరసాలంకృతి సద్గుణాళియుతమౌ సద్విద్య లేకున్న నా
నరజన్మంబు నిరర్థకంబు విగతానందం బిలన్ జూడఁగన్ ౧

మ. సరసంబై చెలువొందు విద్యయె కదున్ సద్జ్ఞానసత్ప్రవృత్తియున్
వరధర్మంబును దెల్పు సద్వినయమున్ వాక్ప్రవృత్తిఁ గల్గించి శ్రీ
కరపాత్రత్వవిశుద్ధ సంపదలచేఁ గల్యాణసౌఖ్యంబుచేఁ
బరఁగన్ జేసి యఘంబుఁ బోఁదుడిచి గాపాడున్ సతంబీమహిన్ ౨

మ, ధరలో ధాన్యసమస్తరత్నముఖ సద్ద్రవ్యంబు తాఁ గూర్చినన్
బరఁగన్ దస్కరభూప పావకులచే భగ్నంబగుం గాని యీ
పరమార్థంబగు విద్యఁ జూడఁగ మహాభాగ్యాప్తికి న్మూలమై
బరఁగున్ సత్యమిదెందు విఘ్నతతిచే బాధ్యంబు గాదెన్నఁడున్ ౩

మ. పలుకున్ సత్యయుతంబు జేసియు సభాభాగప్రదేశంబునన్
జెలువొందన్ మహనీయ గౌరవముచేఁ జెన్నొందఁగాఁ జేసి స
త్కులజాతంబగు కాంతరీతి సుఖమున్ గూర్పించి సర్వార్థులన్
విలయంబొందఁగఁ జేసి గాచును మహిన్ విద్యాధనంబీధరన్. ౪

౧౬౫

మంగళ గౌరీవ్రతము

శ్రీమతి సోమరాజు ఇందుమతీబాయి గారు

ఉ. పున్నెములందు సద్రచనఁబొందిన యీ పరమవ్రతంబులోఁ
బన్నినకంకణమ్ము కరపంకజమం దలరారి భక్తి సం
పన్నతనారితేరిన యుమా సమలక్షణదమంటి మొక్కఁ న
య్యన్నులమిన్న లాడెడి ప్రియంబులు చెల్లియ? నిన్ను నోముతన్.

ఉ ఎవ్వరు నేర్పిరే చెలియ! యీగతి వాయనమిచ్చి పల్కఁ నీ
నవ్విన నవ్వులోఁ దెలుఁగునాటి మనోహరకీర్తి వల్లికల్
పువ్వులు పూచెనమ్మ నరపుంగవుఁడౌపతి నెమ్మనంబులోఁ
గ్రువ్విన భావముల్ వెలికిఁ గూర్చినవే నునసిగ్గు దొంతరల్. ౨

చ. కొసలమరల్చి వేసినది క్రొమ్ముడి నూతనధూపసౌరభ
ప్రసరసువాసితమ్మునయి ప్రాలెను వెన్నునఁటి దీర్ఘమై
ప్రసవచయమ్మునం దుపరిభాగమునందెటు నిల్పితమ్మ! యీ
పసపదిలించికొన్న పతిభాగ్యము నేమని ప్రస్తుతించెదన్. ౩

శా. ఆచారమ్ములలంకృతమ్ములు స్తుతివ్యాపారముల్ నేఁటివా
ప్రాచీనంబులు నిండికొన్నవి సమారబ్ధవ్రతంబందునో
హో చైతన్య కలాస్వరూపిణి! త్రిలింగోర్వీసుమారామముల్
బూచెన్ గా మధురానసేందుమధుసంపూర్ణప్రవాహంబునన్. ౪

౧౬౬

సుమవిలాపము

శ్రీ కోదాటి రామకృష్ణరావు గారు బి. ఏ.

గీ. త్రుంచినాఁడవు కఠిన! నాదోషమేమి
విడువలేవె జీవంబుల వీడువరకు
శాఖలో దుఃఖపర్యవసానమిట్టి
మఱసెమని నేనెరింగిన మఱవకుందు
స్వాంతహారుఁడగు పవను గిల్గింతలకును ౧

గీ. సాకె నన్నెంత ప్రేమ శాఖ యొడిని
యందమఱి మలయ! నన్ను పల్యంకమందుఁ
బడయఁద్రోచితివీవు నా పరిమళంబు
శయ్యనింపుము రాత్రి నిశావియుక్తిఁ
బారవేయుదునను మంటఁ బడి నశింప ౨

గీ. ఎగిరిపోయెడి చెదరినా యింపులొలుకు
రేకులు క్రమానుగతిని విస్మృతినిఁగనెడి
మన్నులో మన్నయి నిమేషమాన్య శోభ
కై యచిరసౌఖ్యలాలసతాప హేతుఁడ
వైహరించితోయి నా యసువులకట ౩

గీ. చారురుచిహీనమయ్యెడు శాఖ మధ్వ
యోగమున నక్కటా తల్లియొడినిఁ బిడ్డఁ
బాసి కన్నీరునించు నక్క బడయలేక
తేనెటీగలు చింతించు దీర్ఘదుఃఖ
వార్ధిలోమున్గఁ గోకిలల్ బంభరములు. ౪

గీ. పొందె సంక్షోభమక్కటా పూవుమొలక
మాలిహృదయంబు శోకానఁ దూలిపోయెఁ
గాంతిదీపిక చల్లారెఁగా యటంచు
శాఖ యేడ్చెడు నాకునుఁ జావుఁగలదు
చచ్చెదవునీవు నందఱు చావఁగలరు
తరుణమరణంబు జగతికంతముగదోయి. ౫

౧౬౭

దీనకర్షకా

శ్రీ జోయ్నపల్లి విశ్వనాథరావు గారు

చ. ఇడుముల నెన్నియో సతము నీవు భరింతువు ఘోరదుర్దశన్
బడయుదు వెల్లకాలముల బాధను గాంతువు క్షుత్పిపాసలన్
మిడుకుచునుండి దుఃఖమును మ్రింగుచునుందువుగాని సౌఖ్యమున్
గుడువఁగ నెన్నఁడైన మదిఁ గోరవదేలనొ దీనవర్షకా. ౧

ఉ. నేరుపు కార్యశోధనమనీషత సత్యపథానురక్తి దు
ర్వారదరిద్రపీడితుఁడ వైనకతంబునఁ జెందలేక ని
స్సారములైన భూములను జాలగదున్ని ఫలంబుఁగాన కే
ధైర్యముఁదక్కి దిక్కులు వృథా పరికింతువు దీనకర్షకా. ౨

ఉ. వీనులవిందుగా మధురవేణునినాదము సల్ప వెన్నఁడున్
మానినులన్ వినోదమగు మాటలఁదేల్చు టెఱుంగ వెందు సం
తానముఁ గల్గి పోషణ యథావిధిసేయఁగ శక్తిలేక య
జ్ఞానుఁడవయ్యి దుఃఖముల కాకరమైతివె దీనకర్షకా. ౩

చ. అడవుల భస్మరాసులుగ నద్రుల ఘోరముగాఁగఁ గాల్చుచున్
సుడవడఁజేయు దారుశిఖి చొప్పున నీహృదయంబు లేమిచే
నుడుకునఁజెంది దేహమును నుగ్రతరార్చులఁగాల్పగా దరి
ద్రుఁడవయియెట్లు సైచుదువొ తోచదునీగతి దీనకర్షకా. ౪

చ. అడఁకువ క్రొత్తభావములు నాత్మవిచారణ క్రొత్తభావమున్
జెడని వివేకము న్గుణవిశేషత, మాటలసొంపు, మంచిదా
నడవడి, విద్య, పట్టుదల నాగరికంబును గాంచి జాణవై
పుడమిని నీవు జీవితముఁ బుచ్చుట దెన్నఁడొ దీనకర్షకా. ౫

౧౬౮

గంగాలహరి

శ్రీ పల్లా రామచంద్రశర్మ గారు

శా. శ్రీరామాహృదయారవింద సరణిఁ శృంగారభృంగాత్మ సం
చారంబొప్పఁగ సేయు శౌరి పదకంజాతంబునఁ బుట్టి లో
కారాధ్యుఁ హరు నుత్తమాంగము నివాసార్హంబుగా నుండి మా
భూరిప్రార్థనలాన వచ్చితిటకుఁ బుణ్యాబ్ధి గంగానదీ! ౧

మ. తరమా పంకజసంభవాదిసుర సంతానంబుకైనఁ భవ
ద్వరచారిత్రము సన్నుతింప గణుతింపఁ గాండ ఖండంబు వే
పరుగెత్తించెడి పాపపుంజముల నిర్భావించు పౌరాళి నా
తరమా వర్ణనసేయ నిన్ను కలుషత్వచ్ఛేది గంగానదీ! ౨

శా. ఆనాడా సగరాఖ్యభూమిధవుఁడే యాగాశ్వముఁ వీడి పు
త్రానీకంబును రక్ష సేయనిడఁగా నా మూకకుఁ యోగిసం
తానాలంకరణుండు నా కపిలుచేతఁ జావు సిద్ధింపఁగా
నానాకస్థలవాసులఁ సలుపవే యంబోధి గంగానదీ! ౩

మ. హరగంగే, యని యొక్కమాటు నినునాహ్వానించి వే గ్రుంకినఁ
బరమామ్నాయవిదుండు భాస్కరుడు ప్రాగ్భాగంబునఁ దోప నా
చరమాగంబును గూర్చి పారు రజనీసంఘంబులఁ బోలె నా
వరపాపౌఘములుఁ దొలంగవె దయాపాథోధి గంగానదీ! ౪

౧౯౬

అధునాతన విద్యార్థి

శ్రీ తాటిపర్తి గోపాలాచార్యులు గారు

శ్లో. విద్యార్థినంతమధునాతనమంగ; విద్ధి
యద్రీతిరాంగ్లజనతా మనుయాతి వేషే
వాక్యాత్రకేస్ఫురతి యద్వినయో౽పి యస్య
విద్యాచపుస్తకగతా, గతిరన్యసేవా. ౧

ఏకేపురో౽గ్రానపరే౽భితో౽గ్రా
నన్యేశిరో౽గ్రానితి కాకపక్షాన్
అనేకధైవాస్తృణతే యథేష్టం
తత్రాపిభూయాంసి మతాని నూనం ౨

యావంతీకిల కాకపక్షరచనా సంస్కారసంపాదనే
లీలాకందుకఖేలనాదిషుచయా కాఫీపయశ్చూషణే
యాచోపానదుపాసనే పటపరిష్కారక్రియాయాంచ యా
శ్రద్ధా౽ర్ధాపినతత్రపాఠసమయే విద్యార్థినాంప్రాయశః ౩

పరిణమతి యథాయథాచపాఠ్యం
సులభతరం పఠితృప్రకర్షణాయ
అనుసరతి తథాతథైవశాఠ్యం
మతిరలసాపిచ హైందవాన్ ప్రకామమ్. ౪

అహో! అధీయానమిహాత్మనీనాన్
గృహేషు సందర్శయతే స్వమేషః
వినీతభావాభినయో౽ప్యముష్య
యథాగురుత్వాభినయో గురూణామ్. ౫

౨౦౦

సంపెంగ

శ్రీ చెన్నమరాజు కొండలరావు గారు

చ. ప్రకట దిగంతరంబులకు బారులు వెట్టు సుమాళిసౌరభ
ప్రకరములద్దిరా! భువన భాసురలీలఁ జెలంగ నీదు సౌం
షౌక మలినాంగయౌ మధుపి యొల్లకయుండిన నేమి సేయునో
వికవికఁబోయి యన్యసుమవీచులఁ జిక్కులఁజిక్కి సంపెఁగా. ౧

చ. అనిశమరందమాధురిమ నచ్చక నిశ్చలమూని చేరకే
చనెను భవత్ప్రసూనముల సారమెఱుంగదు భృంగమద్దిరా
జననవిధం బెఱుంగి యల జాతులమూతులు నాకుచుంటయో
తనువుఁ జూచుకొంచుఁ దను దాఁదగ మద్యపి నంచొ సంపెఁగా ౨

చ. కదలి రసాలపల్లవ ముఖంబుల నాయుధము ల్ఘటించి నీ
వదనము చిన్నబుచ్చు మురవైరికుమారుఁడు నారిఁగూర్చెఁగా
మధుపి నటంచుఁ గుందకుము మాటికి సంపెఁగ నీమరంద మే
విధమునఁ గ్రోలు కీటకపు వృత్తి మలీమస మెందుఁబోయెడి౯. ౩

చ. జగము తెఱుంగు హేమసుమ సౌరభమారయ చంపకంబ! నీ
సొగసు విలాసినీ మణుల సుందరనాసికఁ బోల్చుకుందుమా
వగవఁబనేమి నీదు మధువాసన నొల్లకయున్న తేటియే
తగువరి దాని హీనతకుఁ దార్కొనితర్క మొనర్చెఁ బోకుమా. ౪

౨౦౧

శరత్తు

శ్రీ బి. కె. వేంకటాచార్యులు గారు

చ. అకలుష సుప్రసన్న మధురాంబువులన్ నదులొప్పఁ గాశ మిం
చుక విరియంగఁ బూచె నకుసుల్ తెగనారె విధూతవారి ద
ప్రకర కృతాంధకారమయి రాజిలె దిగ్వలయంబు చంద్రికా
వికసనముల్ తనర్చెఁ దెగవిచ్చె జపార్జునకోవిదారముల్. ౧

మ. హరిదీశప్రమదాశిరోజములఁ జెల్వారెం బ్రసూనంబులై
సరవిన్ ద్వీపవతీచయంబులఁ డఁగెన్ స్వచ్ఛాంబుపూరంబులన్
గరమొప్పెన్ ధవళాంబరంబులయి దిక్కాంతావలగ్నంబులన్
స్మరజీవాతువులైన శారదజగన్మాంగళ్య కీర్తిద్యుతుల్ ౨

సీ. మంచుముక్కలతోడి మించుపచ్చికబయల్
తావిపూవుల గనుల్ దీవపొదలు
చందిరంబలఁదిన సంధ్యాస్తగిరిశోభ
పలుతెఱంగుల పులుంగుల బెడంగు
వెన్నెలపూవుల వెలయించు నెలహాయుల్
జలజలఁ బాఱు నిర్ఝరుల సిరులు
మలయానిలంబుల చలువల చెలువంబు
శ్యామలారామ కళ్యాణరుచులు

గీ. మొదలుగాఁ బ్రకృతి విలాసములఁ గరంబు
కవులయూహాప్రపంచానఁ గ్రాలునటుల
నీయలఘుశక్తిఁ బ్రసరింపఁ జేయరాదె
ప్రియగుణోద్దామ శారద శ్రీలలామ. 3

౨౦౨

నేను

శ్రీ వేంకటరామకృష్ణులు గారు

గీ. నన్ను గనిమీారు నవ్విన నవ్వవచ్చుఁ
దఱువుకొననేల కవికుమారుఁడను నేను
అమలమోహనమైన కావ్యములలోన
తతరుచిర మృదుతరాలంకృతులఁ జేర్చు
హృదయశాంతికి నిర్జన పదనివాస
మర్హమనియెంచి తిరుగు నన్నాపవలదు!
స్నిగ్ధకవితాలలామ హృత్సీమయందు
ప్రసవములఁగూర్చ నిందు యీ ప్రణయకవిని
ధర్మమనియెంచి యాకవితాలలామ
దృక్ప్రసారాభిలాషదోదూయమాన
మానసంబునఁ బచరింతు నేనుగాని
సఖుఁడ, గాఢానురాగార్ద్ర కలితకవిత
మేడ సోపానసరణి యే జాడఁగలదొ
దారిఁజూపిన మెలమెల్లఁజేరఁబోదు
నింపుగుల్కుచు నవనవోన్మేషరక్తి
ధారయనియెడి దూతిక దారిఁజూపఁ
గలదు భయమున నేటికో కలతఁజెందు
లేత ప్రాయమ్ము ధైర్యమ్ము లేదుసుమ్ము.

౨౦౩

భాగ్యపురోపవనము

శ్రీ చెన్నమరాజు వేంకటేశ్వరరావుగారు

సీ. మాధవీ పున్నాగ మాలతీమల్లికా
  మాగధీ శోభిత మండపములు
తాపిఞ్ఛ సురసాల దాడిమనారంగ
  కుంచిత వైచిత్ర్య కుంజగుహాలు
సహకారపల్లవ స్వాదనాదర శుకా
  లాపకోకిలరవా లంకృతంబు
కలహంస కలకంఠ ఖంజరీటరథాంగ
  సారసకలరవ సంకులంబు

గీ. జతపిరతరస్రవ పూరిత పటుమరంద
పాన ఘూర్ణితబంభర భర్జితంబు
పూర్ణసంశోభితానేకపుష్పరజము
భాగ్యనగరోపవనము సుపర్వవనము. ౧

గీ. అభినవ లతాంతిక పరంపరాఢ్య యగుచు
తతసుమాయుధ తూణీరతావిలాస
గరిమఁ జెన్నొందెడి శుకకలకంఠమధుప
లలితరవములు పాంథులఁ గలఁచునౌర. ౨

గీ. నిబిడ తరుశాఖ లెసగియు నింగిఁ బ్రాకఁ
బ్రావృడంబుదవిభ్రాంతి బరిఢవిల్లఁ
గాంచి పురివిచ్చి సరి నీలకంఠమాడు
వేసవిని నిమ్మహారామ వీథులందు. ౩

౨౦౪

విశ్వకర్మ

శ్రీ రాఘవనగరం రామసింహము గారు

సీ. ఆదరించినవారి కపకారమొనరించి
ప్రజ్ఞఁ దెల్పుట మహాపాతకంబు
ఆపదఁ బొలఁగించి యాప్తులౌ వారితోఁ
బగఁబూనుటయు మహాపాతకంబు
నిజమేదొ తెలియక నిర్నిమిత్తంబుగాఁ
బరనిందఁ జేయుట పాతకంబు
నావంటి పరిపూర్ణుఁ డేవంక లేఁడని
భావించుకొనుటయుఁ బాతకంబు
తే. తగని పాపిష్ఠిగురుని పాదమును బట్టి
భక్తితో మ్రొక్కుటయు మహాపాతకంబు
భక్తజననిందనము మహాపాతకంబు
విశ్వపాలనధర్మ శ్రీ విశ్వకర్మ. ౧

సీ. ఘోరరక్షోభట క్షోభకసహాకార
కారణాంచిత నిర్వికారవిభవ
భవమిత్రపద్మసంభవ భావజ జనక
జనకభావప్రపంచజాల గర్భ
గర్భస్థలోకభాగ్యఫలప్రదయజ్ఞ
యజ్ఞభృజ్జగదసాధ్యప్రతాప
తాపసాఖండనుత శ్రీ హృషీకేశ
కేశవహృత శ్రితక్లేశసంఘ
తే. సంఘటితజయ నిస్తంద్ర జాయమాన
మానపరిపూర్ణ వసుపరిధానహీర
హీరఖచితకోటీర కోటీరధారి
విశ్వపాలన ధర్మ శ్రీ విశ్వకర్మ. ౨

౨౦౫

శింగమ్పల్లి

శ్రీ అభినవ పాణిన్యాచార్య నరసింహ శాస్త్రిగారు

రఙ్గత్తుఙ్గవిహఙ్గపుఙ్గవలసచ్ఛృఙ్గారవేషోజ్జ్వల
త్సఙ్గద్దివ్యభుజఙ్గ భూషణసదాఽలిఙ్గద్విపశ్చిచ్ఛణా
గఙ్గానవ్యతరఙ్గరిఙ్గణసువాగఙ్గమ్బుధానన్దదా
శిఙ్గమ్పల్లిపురీచకాస్తి వసుధా శ్రీరమ్య కీర్త్యుజ్జ్వలా ౧

త్రాతా యస్య జగచ్చయత్ర జఠరే సమ్బాధమావిష్కృతమ్
ఖ్యాతా విశ్వహృదిత్యసౌ త్రిగుణభాక్స్వజ్ఞాతహర్షోదయః
సీతారామ ధరామరస్య భవనే చిత్రం వసత్యాదరా
ద్దాతా భక్తిగుణప్రబద్ధహృదయో భక్తాభిసంరక్షకః. ౨

పురాజనకభూధరప్రథితపత్తనా త్సస్థిత
శ్శ్రుతిస్మృతివిగీత సద్విబుధపూజనానన్దితః
హరిశ్శరణదోఽస్య భూసురమణేస్సవర్యాదరో
గృహే సదా రమణయా సరసమావిరాసీద్దృఢమ్ ౩

నరీనర్తి చేతః కరీన్ద్రాద్రిహన్తు
శ్శరీరే మదీయే వరీవర్తి విశ్వం
ధరాదేవమాలేః కలావత్సుహేతో
ర్ధ్రువస్తస్య పుత్త్రైరగణ్యైః పరీతమ్. ౪

౨౦౬

భాగ్యనగర మారి

శ్రీ వేంకట పౌండరీక యాజుల వారు

శ్లో. పూర్వందూరతరేస్థితాప్రభుభిర్వైషామహామారికా
దిష్టంప్రాప్తవతిప్రభాగతభయాగత్యాత్ర సమ్యక్స్థితా
ఆరభ్యాశ్వినమాసమాసురసమామాఘాంత మత్యుగ్రతః
ప్రత్యావృత్యహరత్యసౌప్రతిగృహంప్రాణాన్నృణాంప్రత్యహం.

ప్రాత స్తృద్ధతరోద్ధానం సంగమే జ్వరదీపనం
మధ్యాహ్నేస్ఫోటకోత్పత్తి స్సాయ మగ్నిప్రవేశనం. ౨

ద్వారాణ్యనాబధ్య ధనాభిలాష
మచింత్యసంత్యజ్యచ బంధువర్గం
ఆరామవాపీవనకూపభూమి
మాశ్రిత్య జీవామ ఇతిప్రజగ్ముః. ౩

వీధ్యాంవీధ్యాం మందిరేమందిరేవా
గోష్ఠేగోష్ఠేచత్వరే చత్వరేచ
పశ్యేపశ్యేయత్రకుత్రాపిజంతు
ర్వారంవారం మారితోవానదృష్టః ౪

ఏవంమహామారికయాజనానా
మభూత్క్షయః పూర్వ కృతాఘదోషాత్
సోప్యాదిదేవీచరణారవింద
స్మృత్యా పునర్నైవ భవేత్కదాపి. ౫

౨౦౮

వారాణసి

శ్రీ శ్రీకృష్ణానంద భారతీ దేశికుల వారు

శ్లో. శ్రీమద్భూరమణీమణీగళలసత్థ్సానీయసన్మాలికా
మధ్యాంచన్మణిసన్నిభాతి విపులార్యావర్త దేశస్థితా
రోదస్యాహ్వాయశుక్తి సంపుట సుముక్తాభా శ్రీలోకైసఖ
వక్త్రాంభోరుహమార్గ పంకతిలకో భాభాతి వారాణసీ.

గద్య. సేయంపురీ గండముండల పరిభ్రమద్భ్రమర మండలాఖండల మణికుండల మండితప్రకాండపాండురమదశుండాల మండల మండితా ఖరతరఖురఘట్టనోద్భూతధూళీపాళీపాళీముద్భూతమృగపాళిమండలైరతిమానగతిమానైరవమానితపవమానైరత్యుచ్చైరుచ్చైశ్శ్రవశ్శ్వః క్షపణనిపుణైరశ్వబృందైస్స్పందరాభిర్మందురాభిరభినందితా జంభాసురదంభాపహ కుంభీశ్వరడింభావళీకుంభస్థలసంభూతసుముక్తావళీ యుక్తాఖిలవస్త్రావళీశస్త్రాప్రియకరకంజార్పితమదిరాపానసంజాతమదఘూర్ణమానాంజనాంచితనేత్రకంజవిలసత్కుంజరయానాపుంజరంజితగంజావళీ మంజులా.

శ్లో. నేదంమహీమండలమభ్రమేవ పురాణినేమాన్యురుభానిభాని
శైలాశ్చనైతేంబుముచోసహీయంవారాణసీపూర్ణమృగాంకఏవ.

౨౦౫

కుసుమాపచయము

శ్రీ ఎం. వి. మాధవరావు గారు

వికసిత మనోహరములైన విరులఁగాంచి
కోసి యానందపడెదవు కొంతసేపు
తమక మొకయించుకేనియుఁ దగ్గగానె
మూలఁబడవైచెదవు దాని ముక్కలెల్లఁ
దనువుఁబాసిన కుసుమంబు చక్కదనముఁ
బూర్వలావణ్యమంతయుఁ బోవుననుచుఁ
దెలిసియునుగోయ యత్నించుఁదెలివిలేని
పనిని, నేమనటో? పిల్లతనముగాక
కొమ్మనున్నట్టి పుష్పంబుఁ గోయఁబోక
తావులనుగ్రోలు టుచితంబు దాపునుండి
మధువునాస్వాదన మొనర్చు మధుకరంబు
హానిసేయుటకలదె? ప్రసూనములకు
సుందరములైన వస్తువుల్ చూచినపుడు
భ్రాంతిఁజెందని మనుజుండు వరగఁగలఁడె
చక్కఁదనమును బ్రేమించు హక్కె కాని
దానిఁజెరచు ప్రయత్నంబు తప్పుకాదె?

[౮౩] శ్రీ కాట్లూరి రాజేశ్వరరావుగారు

[౯౯] శ్రీ రంగధామనాయుడుగారు

శ్రీ వారణాసి రామయ్యగారు

శ్రీ రామకవచం అనంతశాస్త్రి గారు

౨౦౯

విధి

శ్రీ శ్రీరామకవచం కృష్ణయ్య గారు

సీ. కలయెల్ల పక్వాన్నములవండి తినిపింపఁ
జవిలేదనుచు గోల సలుపువారు
భూమిపైయడుగిడఁ బురబురఁ బొక్కుచు
నడువలేకను జాల నడలువారు
తులనెఱుంగని హంస తూలికపైనుంచ
మేను కందెనటంచు మిడుకువారు
మేనఁబొమ్మలుపెట్ట మేలిమిగాదని
యలుకచే దిక్కులకురుకువారు
గీ. నట్టికొమరులకే కూడదనక నేడు
నాకులాహారములు కంటకాళినడక
తాలపడకలు చివురులు రమ్యభూష
లయ్యె నెంచఁగ విధికసాధ్యంబుగలదె.

౨౧౦

క్షయోదయము

శ్రీ చకిలం శ్రీనివాసరాయశర్మ గారు

క్షయయు నక్షయమును లలికలిమిలేమి
వ్యయము నాదాయమును బరాజయము జయము
కష్ట సుఖములు లేశంబు ఘనము దీర్ఘ
హ్రస్వములును స్థూల సూక్ష్మంబులాదిగాఁగఁ
గడచె "క్షయ వత్సరంబా! నక్షయమొ గాని.

౨౧౧
స్మృతి

శ్రీ షబ్నవీస్ వేంకటరామనరసింహారావు గారు

సీ. సకలసత్కృతులందుఁ జాయపోలికనన్ను
ననుసరించినయట్టి వినయభరిత!
ప్రాణంబుకంటె నత్యధికంబుగను నన్నుఁ
బ్రేమించినట్టి సత్ప్రేమధామ!
స్వర్లోకమునకేగు సమయమందైననా
మాటదాటనియట్టి మహితశీల!
పెనుగష్టములయందు బెగడొందనీక న
న్నాదరించెడునట్టి ధీరచరిత!
తే. గీ. మగువ! నీఋణ మెన్ని జన్మములకైన
నగునె చెల్లింప నీవు సాయంబులేక?
జానకీ! నాయుదయలక్ష్మి సమసిపోయె,
నదయవైతివె నన్నువీడి యరుగుకతన!

౨౧౨
కలికాల మహిమ

శ్రీ మరింగంటి సీతారామానుజాచార్యులు గారు

మ. అరయన్ సజ్జనులన్ హసించు దురితుండా వాక్య సంశ్రోతలై
పరిపాలించరు భూపులాత్మగత సద్భావాపరాకర్షులై
హరియో స్వాత్మనిధాన మర్త్యజన స్వాధీనమున్ జేసి సు
స్థిరచిత్తుండయి మౌనమూనె దురితున్ శిక్షించకెంతేనియున్.
క. వేదోపబృంహణస్మృతు లాదినిఖిలగ్రంథముల మహా నీచముగా
వేదముల నపార్థముగా బోధయొనర్తురు సమస్తమును గనకెలమిన్

౨౧౩

గ్రంథాలయము

శ్రీ ఊటుకూరు అనంతరామయ్య శర్మ గారు

మ. కృతకృత్యుల్ మతిమంతు లుద్ధురజగద్విఖ్యాతు లుద్యత్కలా
తతిశ్లాఘేయులు బూర్వకాలికులు నిత్యం బాంధ్రభాషాసతీ
హితకీర్తిం గనవృద్ధినొందె నిపుడో హీనస్థితిం జెంది దు
ర్గతిపాల్ చెందెను యస్మదీయులకు దౌర్బల్యంబు సూచింపుచున్.

ఉ. ఆంధ్రకలాసతీమణిని నారసి ప్రోచెడువారు లేక సై
రంధ్రియుఁబోలె దాస్యముఁ గరమ్ము భరమ్ముగఁ దోటిదుష్ట పా
రంధ్రులచెంతనల్ప సుకరమ్మె మనోవ్యధ కాదె యక్కటా
ఆంధ్రజులార! చూచు టట్టు లాదరణంబును జూపి కావరే.

గీ. అఖిలధార్మికచింత లందతివిముఖ్య
మమల ధర్మార్థకామమోక్షముల నెలవు
శాశ్వతాధికకీర్తి శశ్వత్కరంబు
నాంధ్రగ్రంథాలయమ్మె సుమ్మార్యులార.

౨౧౪

విద్య

శ్రీనలంతిఘుళ్ చక్రవర్తుల తంయూల వేంకట నృసింహాచార్యులుగారు

ఉ. భూరిగసంశయాపహరముల్ సుకృతావహముల్ బరోక్ష సం
చారమహార్థదర్శనము, సర్వవిలోచనమైన శాస్త్రమె
వ్వారికిదుస్సహంబగునొ, వారుమహాంధులటంచు నెన్న నా
నేరికినైనవిద్యను గ్రహింపఁగఁ జెల్లును సర్వకాలముల్

౨౧౫

వర్షర్తువు

శ్రీ శేషం జగన్నాథాచార్యులు గారు

ఉ. వారిదబృందముల్ దివిని వ్యాప్తములై దినినాథుదీప్తుల
న్నారయ మ్రగ్గఁజేసె హలికావళి భూమిఁ బెకల్చి బీజముల్
వారక జల్లుచుండిరిక వావిరి పంకిలభాజియయ్యె నీ
ధారుణి పల్లవాంకురితధామములై విలసిల్లె నెల్లెడన్.

సీ. విద్యుల్లతాజాల విభ్రమభ్రమణచే
భయదగర్జిత సముద్భ్రాంతమగుచు
గాఢాంధకారమై కప్పె వారిదపంక్తి
గగనభాగము కడు సొగసుఁ దనర
చల్లనిగాడ్పులు చాలవీఁవఁగఁజొచ్చెఁ
బక్షులరావముల్ పరగ హెచ్చె
పుష్పఫలాదులు భూరిమై ధరఁ బ్రాలె
వడి పరాగంబు దిగ్వ్యాప్తమయ్యె

గీ. నింతవింతయు నెన్నడు నెఱుఁగ నహహా
వానగురియంగఁ జొచ్చె నిబ్బరము చాల
గుడిసెలోనికి కోయెడఁ గొమరుమిగుల
నిలువఁజాలను వెలుపల నిక్కమిపుడు.

౨౧౬

పరిదేవనము

శ్రీ దొంతిరెడ్డి పట్టాభిరామారెడ్డి గారు

సీ. సిరిగుల్కు బంగారు చెలువంబు కళలీను
తిరుమేను సేవింపఁ దివురు నెపుడు
నిండుపున్నమ నాఁటి పండువెన్నెల నేలు
చిరునవ్వుఁ గనుఁగొని చెలఁగు నెపుడు
పరువంపు జాబిల్లి గరువంబణఁపఁ జాలు
నగుమోము వీక్షించు నయమదెపుడు
తరకొండజననవమా వరసుధారసమును
మించుఁ బల్కుల నాలకించు నెపుడు

గీ. నా గురుస్వామి నా తండ్రి నాదు వేల్పు
నాదు పెన్నిధి కరుని నీనాఁడు బాపె
విధియటంచును దూరుచు వెతల నొంది
యొక్కయెడ చిత్తమున కొక్కఁ డయ్యూహ దోఁచె.

ఉ. శోకమెలంగ రాదు మఱి బోయిన పిమ్మట సేవఁ జేయఁ గే
రాకకు వీలు లేదు యతిరాజుల పాలికి నేఁడె పోయి వే
నాకు జనించెఁ గా కలతి నాదగు భ్రాంతి నెఱుంగఁ బల్కెదన్
గాకయటంచు నేఁ దలఁపుఁ గాంచినయంతట దైవసూచనన్.

౨.౭౮
శరదృతువు

కవిసార్వభౌమ శతావధాని శ్రీ వరుకూరు వేంకట శాస్త్రి గారు

శరదారంభ విలోల శుభ్రజలదవ్రాతాంతరేషు స్ఫుర
ద్ధరినీలప్రతిమానసూక్ష్మజలముక్పుంజాఃపరంజజ్వలుః
కలశాంభోనిధివర్ద్ధితేషువిపులేషూర్మిప్రజేషుస్థితా
రమణీయాఇవవారిజాసనగురోశ్శ్యామాఅభివ్యక్తయః. ౧

కింవర్షాప్తతటిద్వ్యాళముక్తనిర్మోకరాశయః
కించిత్కంచిత్తత్రతత్రమలినాశ్శారదాంబుదాః ౨

ఉచ్చైశ్శ్రవోభ్రముపతీధవళౌ మఘోనో
ద్వేవాహనేవయమపి శ్రుతవాహనాని
అస్మాస్వయుక్తమతినైల్యమమీబభూవు
ర్ధారాధరాఃపరిగృహీతవలక్షభాసః. ౩

శరదవనిభృతేసముద్ధృతాస్తే
పటనిలయాఇవభాంతిశారదాబ్దాః
ఉదధివిరహజాతదేవగంగా
గురుతరపాండిమమండలాని వాభ్రే. ౪

వరగంధర్వముఖాంచితోగ్రహపతిర్మార్గే సేశుభే బాహులే
సమభూద్విష్ణురితిప్రమోదభరితైర్బర్హిణముఖైస్సత్వరం
అవదాతానిపటానిశోషయితు ముద్ధాతానిగంగాంభసా
పరిక్షీర్ణానిదివీవసంరురుచిరే పాథోభృతశ్శారదాః. ౫

రాజా సా పరిణీయదాస్యతి శరత్కాంతాం వసూనాంతతిం
నిశ్చిత్యేతిశుచిద్విజా ఇహసమాగచ్ఛంతిసన్మానసాత్
స్వర్ణశ్రేణీకృతేతదస్య భృతకీభూతౌషధీసంచయై
రాస్తీర్ణాస్తరణాని వా శరవణాన్యుద్దేజిరే సర్వతః. ౬

౨౧౫

దంతము

శ్రీ రంగాపురము వాడాల నరసింహము గారు

సీ. స్వాచ్ఛేష్ఠ సవ్యయోషాశిరోరత్నాంచి
తాధరపీయూష మానియాని
చటుల నూత్న ముకుర చ్ఛవిగల జవరాండ్ర
గండస్థలకుతుక గడపికడపి
లవణామ్లతిక్తాది లలితషడ్రసయుక్త
దివ్యాన్నరుచులెల్లఁ దెలిసి తెలిసి
ఘృత తైల గుడపిష్ట యుతపక్వపంచ భ
క్ష్యాంచిత సారంబులరసియరసి

గీ. వేసరితొ వృద్ధతనఁజూచి రోసినావొ
ఉదయసమయాంగుళీ ఘాతకోర్చవైతొ
మిట్టిపడి కదలివిడి తోఁబుట్టువులను
బాసిచనుటొప్పునే యగ్రభాగరదమ. ౧

ఉ. మోమును జిన్నఁబోవఁగను ముగ్ధలుసూచి హసించుచుండ నెం
తోమదిచింత నొందఁగను దిన్నని పల్కులు దుస్సిపోవఁగన్
గోమలదంతచేల మదిఁ గుందుచు వ్రాలఁగఁ బూర్వజన్మ హృ
ద్ధామముఁ బాసిపోతివె రదంబ కదంబపరిత్యజంబవై. ౨

౨౧౯
కపోత విలాపము
శ్రీ శ్రీరామకవచం అనంతశాస్త్రి గారు

మ. దిశలాక్రాంత తమోభయానక దశాదృశ్యంబు త్రైయుండెఁ గ
ర్కశనిర్ఘోష వలాహకప్రకర మాకాశంబునుం గప్పె దు
ర్దశలంగూర్చెను గర్మబంధ మహహా దైన్యంబు పెంపొందెఁ దా
నశనోపార్జనబుద్ధినేగెను మదీయాధాంగి యెందుండెనో. ౧

ఉ. ఎంతటిదూరమేగినదో యెంతటిదుర్దశఁ దూలియున్నదో
కాంత దురంతసంతమస కాలనిరంతరబాధ లొందెనో
వంతలఁజిక్కిసొక్కి బలవంతపు వేదన నంతమొందెనో
యింతినిఁబాసియెట్లు భరియింతును బ్రాణముఁదోఁచ దింతయున్.

ఉ. శ్యేనము మెక్కెనో యురులజిక్కెనొ రెక్కలునొచ్చిసొక్కెనో
మానిని రాకఁడక్కె బహుమార్గము లెక్కను చిత్తవృత్తిలే
దేనివిపత్తుగూడ నిది యింత యుపేక్షసహించియుందునే
కానసికన్నులన్ గతముఁ గానక నేనిఁక నెట్లుదాళుదో. ౩

౨౨౦
స్మృతి
శ్రీ చొల్లేటి నరసింహశర్మ గారు

మ. శ్రీ శివరామ భట్టకులశేఖర యాశ్రిత లోకరక్షణా
శ్రీశివభక్త సత్యగుణ శిష్టుఁడ సోదర బంధుమిత్రులం
బాసి యథేచ్ఛనుంటకయి పాల్పడి యీభువి వీడనెంచితో
హా! నరనేకు వీడిచన న్యాయమె వేంకటరామ ధీమణీ.

౨౨౧

దైవకృప

శ్రీ పురుషోత్తమరావు గారు

నీదయాదృష్టి కలిగిన న్మేదినిపయి
నెందుకును గొరగానివాఁడేని భార
మించుకేస్ఫురింపక నిర్వహింపఁగలఁడు
త్యాగమువహించి పెద్దకొండంతపనిని. ౧

నీదయాదృష్టికలిగిన న్మేదినిపయి
ఎరకు కరవాలమునఁదెగ నరకునట్టి
కటికవాఁడయినని మేష కాలమందు
భక్తిమార్గవర్తనుఁడయి పరగఁగలఁడు. ౨

నీదయాదృష్టి కలిగిన న్మేదినిపయి
కాసుసీలేనివాఁడు సెబాసనంగ
సరసగుణగణాలంకృత జనముఁబొగడ
చిత్రముగ దానధర్మముఁ జేయఁగలఁడు. ౩

నీదయాదృష్టి కలిగిన న్మేదినిపయి
వావివరుసలు లేనట్టి పాపియైన
కూటసాక్ష్యముఁబల్కెడు కుటిలుఁడైన
మారుపుజ్జెంది యోగివి చారుఁడగును. ౪

నీదయాదృష్టి కలిగిన న్మేదినిపయి
కన్నమునఁబోయి దొంగిలి కన్నమునను
సులభముగవచ్చు పేర్వడ్డ చోరుఁడైన
యశమునందు నిన్గొల్చి కార్యార్థియగుచు. ౫

౨౨౨

వసంతఋతువు

శ్రీ జి. రాధాకిషన్‌రావు గారు

కోదమ తుమ్మెద గమి ధనుర్గుణము చేసి
ఫుల్ల చూతాంకురముల నమ్ములుగఁజేసి
కాముకుల డెందములఁ జీల్పఁగాఁ దలంచి
చాన! చనుదెంచె యోధ వసంతుఁడదిగో! ౧

రమ్య దీర్ఘికాంబువులకు రత్నకాంచి
కావితతికి విలాసినీ గణములకును
సోమరుచులకు పుష్పిత చూతములకు
నొసఁగు సౌభాగ్యమీ వసంతోదయంబు ౨

కర్ణములయందు నవకర్ణికారములను
కలితచంచల నీలాల కమ్మలందు
ఫుల్లనవమల్లికాశోక పుష్పవితతిఁ
దాల్చి వెలయింతురా ప్రమదాజనమ్ము ౩

చందనార్ద్ర హారంబులస్తనములందు
వలయముల నంగదంబుల బాహులందు
నవ్యకమనీయ కాంచుల నడుములందు
తరుణులు ధరింత్రు కామసంతప్తలగుచు. ౪

కామశిథిలంబులైనట్టి గాత్రములను
వాఁడె యుచ్ఛ్వాసచేష్టను బంధములను
గలిఁగి దగ్గఱనేయున్న కాంతులందు
కమలనేత్రలు కమ్రవేమఁ గలిగియుంద్రు.

కాళిదాసు ఋతుసంహారమునుండి

౨౬౩

వసంతము

శ్రీ అవధానం శేషశాస్త్రి గారు

సీ. వేలకుమించు బల్ వింతజాతులుగల్గు
నంటుమామిళ్లు సౌఖ్యంబు దెల్ప
నల్లంబుదనియంగ ఝల్లుఝల్లనరాలు
పూలొప్పుచెట్లు సొంపులుఘటింప
చిన్నకాల్వలగుండ సన్నగాఁబ్రవహించు
లహరీవిశేషముల్ లలిదలిర్ప
పలురహస్యముల కిమ్ములుగాఁగఁదనరారు
బహునికుంజమ్ములు పరిఢవిల్ల
గీ. భళిరభాసిల్లు చిత్రసంపన్నమగుచుఁ
జూచువారికి మిగుల దృష్టులకుభ్రమను
గలుగఁజేయుచు లక్ష్మికాకరమునగుచు
భద్రకరమైన సుందర భవనమనఁగ ౧

సీ. చివురుటాకులమెక్కి చెలఁగిజొంపములందు
నిలచి కోకిలలు వా నేర్పునెరప
విహతపత్రములైన వృక్షజాలములెల్ల
కిసలయంబులతోడ నెసక మెసఁగ
కమనీయతరములై గంధవాహంబులు
జనులకు మిక్కిలి సౌఖ్యమొసఁగ
దినములకంటె రాత్రిగణంబులేచాల
సౌఖ్యకారణవిశేషము వహింప
గీ. నెందుఁజూచిన మల్లెపూల్విందుసేయ
మహిమ పెంపొంది సౌఖ్యధామంబుగాఁగ
నలరెడి వసంతఋతువెన్న నగునె మాకు
బ్రహ్మకైనను వేనోళ్ల వానికైన. ౨

౨౨౪

ధనగర్వితులు

శ్రీ గార్లపాటి రాఘవరెడ్డి గారు

గీ. బీదలను గొట్టియును దిట్టి సాధులట్టి
వారిదట్టులఁ బెట్టి పాపమొడిగట్టి
యక్రమంబుగ ద్రవ్యంబు నార్జనంబు
చేసినామని గర్వించు చెనఁటులార! ౧

గీ. పడపుఁ బడఁతియుఁ గడియించు బాకదియును
గూడఁ బెట్టును దెరవాటు కడుఁగూర్చు
న్యాయమును వీడి ఘనతఁ బో నాడి భూత
దయ విసర్జించి యార్జించు ధనము ఘనమె. ౩

మ. ధనముంగూర్పఁగ న్యాయమార్గములఁ దద్దన్ గూర్చి శ్రీశుందు సా
ధనమౌ దానమె పాపభీతివిడు దుష్టంత్రాలిచేఁ గూర్చు మీ
ధనమేలక్ష? గనలేదె మీవలనె యీ ధాత్రీతలంబం దనే
కనరుల్ మారిచి పీల్చిరందు నొకఁడున్ గర్వానఁ గొంపోయెనే. ౩

చ. మఱచియుఁ జేయఁబోవరొక మాఱుసహాయము నేరికేని సా
దరమున దీనమానవులఁ దగ్గఱదీయఁగ లేరు సత్కవీ
శ్వరులను సత్కరింపఁగల వారలుఁ గారిఁక నింతమాత్రకే
గరువముఁ బూననేటికి? జగంబున మీరలికెందు మిన్నలో! ౪

గీ. సత్కృతులకై వ్యయంబును సల్పనట్టి
విబుధ సత్కారమున వెచ్చఁ బెట్టనట్టి
హితులకాపదవేళ నందీయనట్టి
ధనము వహ్నిని ద్రెళ్ళు నింధనము నిజము. ౫

౨౨౫

సూర్యాస్తమయము

శ్రీ మాడభూషణం దేశికాచార్యులు గారు

శ్లో. నమఃకమీనీకరోమ్యేనం వమంతంధామసామగం
నమస్త్రిలోక చిత్త్రైక శర్మదంకర్మసాక్షిణం. ౧
శ్లో. అపిశ్రీయామయో భాస్వాం శ్చరిద్వ్యాపి సతాంపథి
విశ్వస్యవారుణీంకాలా ద్ధంతిస్నాతుంగతోంబుధిం. ౨
శ్లో. హాశ్చుత్యపానీయనిఘా పపాత్రైషపతిస్త్విషాం
పశ్యతారాగణవ్యాజా దుత్పతంతి పృషంతిచ. ౩
శ్లో. ఆకాశవృక్షాన్మిహిరాపదేశా త్ఫలంసముద్రస్యతలేపపాత
తదుత్థితాంభఃకణసన్నికాశాః స్ఫురంతినక్షత్రగణాస్సమంతాత్.
శ్లో. వసుమార్గ తరణిమజ్జత్యధునాపశ్చిమాంబుధౌ
ఇతివ్యోమాగ్రమాక్రమ్య క్రందత్యండజమండలీ. ౫

౨౨౬

గోపికా విలాపము

శ్రీ యామవరం వేంకటరాజశర్మగారు

మ. కచసౌగంధ సుమాపకర్షణకరుం గాంతాముఖాబ్జాత భా
క్కుచసంశ్లిష్టవక్షోవిలాసు నధరాంకూరామృతాహారు ద్వ
క్ప్రిచయానందకరాంగునిం గనినచో రామల్మనోజాత బా
ణచలత్స్వాంతలు గానిచో శిలలపో నారీమణుల్ భూస్థలిన్. ౧
ఉ. మెచ్చి కనుంగొనంగను సమీపముచేరి సుమాస్త్రకేళిలో
ముచ్చటలుగ్గడింపుచు ప్రమోదముఁజెందఁగఁజేరి తల్లప్రో
ల్లచ్చికి పంచపందిరుల లాగుననుండు వనంబులోనికిన్
బొచ్చెములేని కూర్మిఁగల పొందొనరించిన మానరెవ్వరున్. ౨

నిశీథము

శ్రీ చిరుమఱ్ఱి నారసింహాకవి గారు

క. వరకిసలయమాంశుకభా సురవిద్రుమములకుఁదనరు శోభితమగాఁ
బురణింపనరుణరుచిచే జరతార్కాతపములింపెసఁగెఁ బేశలమైఁగ

గీ. భుజగభుక్కంఠ కలకంఠపురవిరోధి
కంఠకాదంబకాకోల కాకవితతి
తనమురుచిరంబుచేఁ గేరననువ్రుఁదనరి
యిరులువాటిల్లె జనులకబ్బురముగాఁగ. ౨

సీ. జలజాప్తుఁడబ్ధి గ్రుంకులిడంగఁ బైకుబ్బు
పూనిక్కె పెల్లగయు తుంపురులనంగఁ
గమిఁయల్లలక్ష్మి శృంగార కలాపోన్న
తముల కైకూర్చు ముత్యములనంగ
లలిదేటి కాలమాల్యకరిఁదా గగనదే
వతపైనిఁ జల్లుపుష్పములనంగ
నమరులాశశికళోత్కనుముఁ గ్రోలెడివేళ
లను జారనగు సుధాకణములనఁగ.

గీ. ప్రాగ్యఘూఘన హేలానుభవకరండ
మటుల బిసల్లి చిత్రంబు లలవరింప
బరఁగివిరిసిన కపురంపుఁ బలుకులనఁగఁ
బెక్కులై క్రిక్కిఱిసె మింటరిక్కగుంపు 3

శా. అంధప్రక్రియలందు పుల్గుగమి డాయంబోయి యత్రస్త్రీమో
హాంధత్వమ్మున మేనులన్ నిమిరి యూహాళ్ జెందియాహ్లాదనా
సంధిన్ బ్రేమ్మోడస్సినల్లడలఁ గాంతుం జెంది కంజస్థితిన్
జెందెన్ వేజతపక్షి గానకరవళ్ చర్చింపఁ గాఁ జక్రముల్ ౮

సీ. మేల్త్రోపనగు కప్పురాల్ద్రాపు హారముల్
గళములందొకవింతఁ జెలువలర్ప
మించుతళ్కులజమాయించు నెమ్మోముల
చెలిమికస్తురిచుక్క చీరలమర
చెలఁగుచన్నవలము స్త్రీమ గాఁగసనీలి
రవికలు బలుశేవి రాజిలంగ
వితతమహామృగనాభి వెడదయూనెదగుంపు
లందలితావులు గ్రందుకొనఁగఁ

గీ. దల్లులనులీలఁ బెల్లించి కల్లపల్కు
లెల్లమగలకు వాక్రుచ్చియింపుసొంపుఁ
జెంపు వాటిల్లఁ దమతమప్రియులఁగదియ
నేగి రభిసారికాంగన లిరవలర్చి. ౯

మ. తరుమూలంబుల భిత్తిసంఘముల చెంతంగొండలందన్ సరో
వరతీరంబులఁ బాడుదేవళములన్ వంగళ్ల బెంపూడ్చి బ
లుసరత్ర్భాంతిఁ బొసంగ సుందరులపై శోభాయమానోన్నతుల్
నెఱిఁదూలన్ భుజఁగుల్ మెలంగిరటు మేల్నిటుల్ ప్రశంసించుచున్.

౨౨౫

గొల్లఁడా!

శ్రీ కేశవపంతుల వేంకటనరసింహ శాస్త్రిగారు

మ. పరకీయాన్నముఁ గోరవీవను జగత్ప్రఖ్యాతి నిక్కంబుగా
నరుణోద్యద్ఘనసంబుఁజూచి వెస నీకై నీవె నీయింట నా
పరమాత్మున్ దానఁగూర్చినట్టి కలియో పక్వాన్నమో మెక్కి దు
ర్భర మోహంబున నేగుచుందువఁట నీ భాగ్యంబదేమో కదా. ౧

మ. రసనా చంచలతన్ గణింపవు లసద్రాజీవ పత్రాక్షులిం
పెసలారన్ బరిచర్యసేయ నది పాపీయస్త్వ సంపాదకం
బసిరోయంచుఁదలంచి పోయెదవు ? వేవస్తువున్ గాంచి దు
ర్వ్యసనంబున్ మగిడింపఁగల్గితివొ ధీరా! చెప్పుమో గొల్లఁడా. ౨

చ. కృషికులు నిన్ను నీచుఁడని గేలినొనర్ప గణింపవైతి ప్రా
వృషికపయోదజాల జలవేగమునన్ భయ మొందవీవు పం
చషముగు శౌనకంబువడి సాయముగాఁగ మృగేంద్రుడైన నా
మిషమును మెక్కనీవు తరమే వచియింపఁగ నీదుచెయ్వులన్. 3

ఉ. క్రేవలఁ గొన్నిపూరిఁగొనఁ గ్రూరవృకాళి యొకింత దూరమం
దావికభీషణార్భటుల నాడ భవత్ప్రభుతా విశేష సం
భావనమద్దిరా యన భ్రమన్ బురికొల్పెడి నీదుసింహ నా
దావళి వీనులారవిను ధన్యతముండవెవఁడయ్య గొల్లఁడా. ౪

మ. భవుఁడో మాధవుఁడో విధాతయొ శచీప్రాణేశుఁడో కాక నిం
కెవఁడో నీహృదయాబ్జవాసి కన నీకే వేద్యమా మాకు నీ
వవనిన్ మానముతోడ నేగుటయు నూహాబాహ్యమా పల్కులి
య్యావియే గోచరమింతకేది నిజమూహల్ సేయనో గొల్లఁడా. ౫

౨౬౯

దుష్టసతి

శ్రీ యామిజాల వేంకటశాస్త్రులవారు

సీ. వినుము పితామహ వినయవిహీనమై
పతియాజ్ఞజరుపని భార్యయేల
ధర్మార్థ కామాదికర్మలకెల్లను
మూలమే భార్య సత్పూజ్యమైనఁ
గాకుండి శుభవిఘ్నకారిణియై క్రూరయై
మేరమీఱి స్వతంత్రధారియగుచు
భర్తనుల్లంఘించి భయభక్తులెడఁబాయు
భార్యనువిడుచుటే భావ్యమనుచు
గీ. వేదశాస్త్రములును వివిధపురాణము
లాదకిఁజూచి వారు వేరువేర
కోరిజెప్పిరన్ని క్రూరభాషిణియైన
భార్యసేయుపనులు పతినివిడిచి. ౧
సీ. కఠినురాలై క్రౌర్యకార్యముల్సేయుచుఁ
బతితోడ కలహించు భార్యయొకతి
బుద్ధివిహీనయై ప్రొద్దులుబుచ్చుచుఁ
పొరిగిళ్లుదిరిగెడి పొలఁతియొకతి
పనులుసేయకనింట పాలుమాలుచునుండి
సోదిమాటలుజెప్పు సుదతియొకతి
పరులతో ఘనమని బలుమాటలాడుచుఁ
బకపకనవ్వెడి పడఁతియొకతి
గీ. మగనిమాటవినక మారుమాటలుబల్కి
భర్తతోట్టి తిరగబాటుజేసి
తనకుతోచినంతె ధర్మంబటంచును
వినని భామ నపుడె విడువవలయు. ౨

౨౩౦

మాతృభాష

(శ్రీ గంగా లక్ష్మన్న గారు)

మ. మనమీరీతిగ మాతృభాషలను సన్మానింపుచున్ వేడ్కమై
మనుపంజాలక మూలఁద్రోసిన ఘనంబాయెంచు జాత్యేతరుల్
మనమందక్కటికంబు దక్కఁకదు పెల్చన్ వారలెగ్గాడ నే
మనఁజాలంగలనయ్య మానములు పోనైయుండఁగా నీయెడన్. ౧

గీ. ఆంధ్రులేతప్ప నితరు లేరైన గాని
మాతృభాషను గాదని మాఱుభాష
నభ్యసించిరె భూలోకమందు నెందు
మానధనులార భాషాభిమానులార. ౨

మ. కరుణాసార పరంపరల్ చిలుకుచున్ గౌతూహలంబొప్ప శ్రీ
కరులారా! మఱి మీరు నాదరమునన్ గన్గొంచు సొంపారఁగాఁ
గరమున్మాతృకమైన యాంధ్రసుకలాకాంతామణిం బ్రోవఁగా
నరుదా మాతృక కీర్తికై బరఁగదే యాచంద్రతారార్కమున్. ౩

గీ. మానసమునందు కడునభిమానముంచి
మనుపుఁడీ మీరు దయతోడ నాంధ్రభాష
దాన మీగౌరవములేమి తగ్గిపోవు
కులము వెలిగాదు కీర్తియుఁగోలుపోదు. ౪

౨౩౧

పాండవుల సందేశము

శ్రీ మేకిశెట్టి వీరాస్వామి గారు

తే. గీ. భండనంబున కురుపతిఁ బరఁగ నేఁడు
చెండివేసెర నీదేహము ఖండితముగ
మండలేంద్రుని యాజ్ఞలో నుండ నేల
కొండలడవులయందును గుందుచుండ ౧

ఉ. ఊరును వేగ దంతిపురి కేగి ముదంబున వారితోడ సత్
కారణ కార్యముల్ మిగుల గల్గినఁ గీడు జయంబు ధాత్రిలో
వారక నొందు నిర్వురకు వైరము వద్దని చెప్పి యెంతయుఁ
గోరుము మైదు గ్రామములఁ గూరిమి నిచ్చినఁ జాలు మాధవా. ౨

క. ఒడఁబరచి మా కువారికి
పుడమి సగముఁ జేసి పొందుపొసఁగి మనుచు నుం
డెడునట్టి తెరఁగు సేయుట
కడు మేలది గౌరవము సుఖంబును గల్గున్. ౩

తే. గీ. కౌరవేయులు పాండవుల్ గలిసియుంట
స్వప్న వార్తయె గాని నిజంబుగాదు
ఎట్టులైనను సంతసమే జనించుఁ
గాన కోరుము సగఁబాలు మానినీనుత. ౪

తే. గీ. పాండవేయులు కౌరవుల్ పుండరీక
యొక్కటే గద బంధుత్వమునను మాకుఁ
గాన వారలు మేమును గలసి మెలసి
యుండునట్టుల నొనరింపుమో గుణాఢ్య! ౫

౨౩౨

హనుమత్ ప్రతిజ్ఞ

శ్రీ తుమ్రుగోటి సోమశేఖర కవి గారు

ఉ. భూరితరంగ వాలికలఁ బుష్కరమార్గము నడ్డగించు నీ
వారధిదాటి రాక్షస నివాసముఁ జొచ్చి విదేహ రాట్పుత్రిక
ధీరతఁజూచి రేపిటకుఁ దీవముగాఁ జనుదెంచకున్న నే
మారుతినే మదీయఘన మంజులవాలము వజ్రతుల్యమే. ౧

ఉ. దూరమె వాయుపుత్రునకుఁ దోయనులేమ పిల్లకాల్వ లిం
పారఁగ మీరుఁజూడ లవణాంబుధి గోష్పద లీలఁదాటి వే
సారక లక్ష్మణాగ్రజుని సాధ్వి సువార్తనుఁదేకయున్న నే
మారుతినే మదీయఘన మంజులవాలము వజ్రతుల్యమే. ౨

ఉ. క్రూరుఁడు రావణుండిపుడు కోమలిఁదాచినఁ జూపుమంచు నే
దారుణలీల వాలమునఁ దప్పకఁ గంఠములన్బిగించి యీ
నీరధి ముంచియెత్తుచును నిక్కముగా నిటుఁదేకయున్న నే
మారుతినే మదీయఘన మంజులవాలము వజ్రతుల్యమే. ౩

ఉ. మీరినయుక్తి శోధనల మానవిలోచనఁ జూచువేళ నా
బారినఁబడ్డ రాక్షసులఁ బట్టివధింతు సురారులంతటన్
బీరముఁదక్కి కానలకు భీతిని బాఱఁగఁ జేయకున్న నే
మారుతినే మదీయఘన మంజులవాలము వజ్రతుల్యమే. ౪

ఉ. శూరుఁడనై విదేహజనుజూడక వత్తునె జాంబవంత గం
భీరపరాక్రమప్రకట భీకరవాలము గ్రాల లంకలో
మారిమసంగిన ట్లసురమండలిఁ గూల్చుటరాకయున్న నే
మారుతినే మదీయఘన మంజులవాలము వజ్రతుల్యమే. ౫

౨౩౩
ఉత్తరప్రబోధము
శ్రీ బి. వి. రామరాజుగారు

చ. అంపముడగ్గి చెచ్చెఱగవాధిపుఁ డాయెడఁజేని గానమిన్
మరలి విచారతప్తుఁడయి మత్స్యనృపాల తనూజుఁడైన యు
త్తరుని నృపాంగనామణుల దండవసింపఁగఁగాంచి మ్రొక్కి యా
కరణి వినమ్రుఁడైపలికెఁ గంపితగాత్ర భయాంతరంగుఁడై ౧

చ. మును మనుజేంద్రుఁడాడె సభఁబ్రోల మదీయతనూజుఁడాజి దు
ర్జనరిపు మండలప్రణుత చండతరోగ్ర సమగ్రశస్త్ర సా
ధనుఁడసమాన దోర్బలుఁడుదారగుణుండని నిన్నుఁగాన నీ
వని యొనరింప లెమ్మిఁక నరాధిపనందన జాగదేటికిన్. ౨

మ. అరిదుర్వార భుజప్రతాప రణశౌర్యాభీల కోదండ ని
ర్భరచక్రాసిగదాస్త్రపూర్ణనటనప్రాగల్భ్య మొల్లన్ భవ
త్కరనిర్ముక్తశరప్రయోగగరిమన్ ధ్వస్తంబు గాదే జగ
ద్భరణాయత్త కనత్ప్రభావుఁడ వసాధ్యంబెద్ది నీకారయన్. ౩

౨౩౪
ఋణబాధ
శ్రీ అబువాల శేషయ్యశర్మగారు

చ. పసగలయన్నినాళ్లు తమబంధువులాప్తులమంచు వత్తురా
పసచెడిపోవ నెవ్వరును బంచకుఁజేరరు బిల్చుచుండినన్
విసుకునుజెంది కోపమున భీషణ వాక్యములాడుచుంద్రు నల్
దెసలకుఁ బర్వులెత్తి నరుదేరరుగావఁగ నెవ్వరేనియున్. ౧

గీ. మహిత మకరంద ముండఁగ మధుపచయము
పుష్పములఁజేరుచుండును ముదముతోడ
నట్టిమధువును గోల్పోవు వంతవిరుల
చెంతఁజేరునె తలఁపఁగా సంతసమున. ౨

౨౩౫

ధన్యులు.

శ్రీ పోతంశెట్టి బాలయోగి గారు

సీ. అష్టాంగయోగముల్ గష్టసాధ్యంబులే
యైననవియె పరమార్థమగుట
నిగ్రహంబును నపరిగ్రహంబు నహింస
సత్యము లను యమ సంజ్ఞఁ దెలిసి
వీరాబ్జసిద్ధమయూరాదికాసన
ములయందు స్థిరముగా నిలువఁగలిగి
ప్రాణాదులను తమ వశమొనర్చుక రేచ
కము పూరకము కుంభకములఁ దెలిసి
గీ. పొరలివచ్చెడి సంకల్పముల జయించి
నిగ్రహంబున బుద్ధి నేకాగ్రపరచి
ధ్యానమున మగ్నులౌచు సమాధినొందు
నట్టివారలె ధన్యులైనట్టివారు

౨౩౬

నారికేళము

శ్రీ కొత్వాలు రామరాటుగారు

చ. ఫలభరితంబులౌ గెలలఁ బావనమౌ చదలేటి నీటితో
నిలసమ్మైన తియ్యఁదన మిచ్చుచుఁ దెల్లని నిగ్గులీనునా
సలిలముదెల్పు నిట్లనుచు సజ్జనులై సుయశోవిరాజమా
నుల కనువైనచోటు గడునున్నతమైనది విష్ణులోకమే. ౧

౨౩౮

వర్షర్తువు

శ్రీ చెన్నమాధవ వేంకట రామరాజు గారు

శ్రీరామః ప్రదిశేచ్ఛుభంసభవతాంహంసస్తుతోద్యద్యశాః
సత్యానందకర స్సురాంగవరదో గోరాజసంసేవితః
కృష్ణో నంతమనోజ్ఞభోగరుచిర స్సద్ధర్మభృద్విగ్రహో
భాసీశేజపదస్థితో బుధగురుస్సంస్తుత్య ధామాఘుడః. ౧

సీ. అఖిలాగమప్రీతి నావహించుటచేతఁ
జరపయోధరభారభరణచేత
శరజన్మహేతువై మెరయుటచేతను
బరమహంసాళి శంప్రదముచేత
పూజ్యాజభాహారముఖకాంతిచేత నా
యమృతంపుగోనివహంబుచేత
నతనుసుఖావాప్తి నలరియుండుటచేత
నీలకంఠప్రియ లీలచేత

గీ. వామ దేవాంగనారీతి వర్షఋతువు
వెలయుచుండఁగ నప్పుడు విశదముగను
మెరుములుత్తరదిశయందు మెరయుచుండఁ
బడమటను నింద్రచాపంబు ప్రబలుచుండె.

౨౩౫

మంథెనద్విజులు

శ్రీ తిరువరంగం పాపయ్య శాస్త్రి గారు

సీ. నేపాలదేశావనీపాలసభలలో
 నగ్రతాంబూలంబు లందినారు
ఆదరంబొంది బరోదాధిపునిచేత
 వర్షాశనభృతులఁ బడసినారు
పూనానగర రాజధాని రారాజుచే
 నగ్రహారాదుల నందినారు
గద్వాల సంస్థాన విద్వత్పరీక్షలో
 మనవారలదియె పెట్టినది భిక్ష
గీ. అరయనిట్లు స్వదేశ దేశాంతరముల
స్థిరతరంబైన కీర్తి నార్జించి రట్టి
వారలౌకరిప్రు లేకునిక్కవలన కనుల
సిరురాదోఁకో మంథెన్న నిలయులార.

౨౩౬

కురంగమా!

శ్రీ బాలకవి అమరవాది వేంకటనరసింహాచారి గారు

చ. హరిణి తపోవనంబిది మహాసుఖకారియటంచు భ్రాంతిచే
నరగితివెందు కచ్చటికి నమ్మకిరాతపురీవరంబునన్
నరుకుము మ్రింగు ప్రాణముల నల్పుము జీల్పుమటంచుఁ బల్కెడిన్
దురవహ శారికానికర దుర్భరవాక్యము లన్ని వింటివే. ౧
చ. జ్వలనసమావృతాటవియుఁ జక్కఁగ దిక్కునవాప్తపాశముల్
సలిలము నుజ్జ్వలద్విషము సారెకు సారెకు గర్తమైన భూ
తలమున నిన్నుఁ జుట్టిరి మదంబునఁ జాపకరుల్ కిరాతకుల్
పలురక మేల వచ్చితివి బాలురతో నకటా కురంగమా. ౨

౨౪౦

దంపతివాదము

శ్రీమత్తిరుమల పంచాంగం వేంకటాచార్యులు గారు

సీ. జూదంబు ధర్మంబు గాదు నాథా యని
   పలుకదే భీమ భూపాలపుత్రి
వేటాడ నంపుఁడే వీరభటుల నని
   తెలుపదే చంద్రమతీ లతాంగి
చనకుఁడీ మీరిప్పుడని నొనరింపఁగా
   వనివాలితోఁ దార యనఁగ లేదె
పరసతులను గోరభావ్యంబు గాదని
   దశముఖుతో మయతనయ యనదె
గీ. బోట్లు లాడిన మాటలఁ బాటిచేసి
వీరు నెలఁతలఁ గడుఁ గారవించినారె
సతుల మాట లవిన్న మీ మతులు సెడవె
పాటివారలతో నగుఁబాటుగాదె ౧

సీ. దాక్షాయణిం గోర్కె దక్షాధ్వరంబున
   కనుపడే శంకరుం డనఘుఁ డయ్యు
కైకగోరిన రాముఁ గన్నకుమారుని
   దండకాటవి కంపె దశరథుండు
జానకి గోరఁగా జనిమె లోకేశుండు
   హేమమృగము వెన్క రామవిభుఁడు
పారిజాతము సత్యభామ గోరినఁ దెచ్చెఁ
   బాకారిఁ గెలిచి గోపాలవిభుఁడు
గీ. పూరుషున కమృతమై యొప్పు బోటిపలుకు
చెప్పినట్టుల సేయుటఁ గొప్పపదవి
నాతి వెనువెంటఁ దిరుగుట నాకపదము
వినకయుండుట యెట్టులో కనకగాత్రి ౨

౨౪౧

శ్రీకృష్ణవిలాసము !

శ్రీ కాళ్ళూరు సీతారామరావు జమీందారు గారు

క. ఇక్కడనునిచితి పాపని
నిక్కడఁ గ్రీడించెకోమరుఁ డికనేమందున్
మిక్కుటమాయెను దుఃఖము
తక్కువకాదకట సుతుఁడు దక్కకయున్నన్. ౧

గీ. పాప! నీకయి యీపెద్ద పాడుగాలి
మృత్యువై వచ్చి చెచ్చెర మీఁదికెగరఁ
గొట్టుకొనిపోయె నేమందు కొడుకనీవు
చేష్టలన్నిఁటి మదినెట్లు చింతసేతు. ౨

ఉ. ఘోరనిశాచరుండు తనుగొంచు దివంబున కేగ బాలుఁడం
భోరుహపాణి యుగ్మమున భూరిశరీరు కఠోరకంఠమున్
జేరఁగఁబట్టి శల్యములు చిందరవందరలై ధరంబడన్
జారగఁద్రోచె వజ్రి కులిశక్షతిఁ గూల్చుధరాధరంబనన్. ౩

ఆ. ఇట్లు ధరనుగూల నిలఁగలగోపికా
జనము సంతసించి చక్కనయ్యఁ
దెచ్చి తల్లికీయ దీనమానసయగు
తల్లి జెందె ముదము వెల్లివిరియ. ౪

౨౮౨

చిలుక

శ్రీ జాతక మార్తాండ ఆరుట్ల వేంకటనృసింహాచార్యులు గారు

సలలితోద్యాన వనముల సంచరించి
పుష్పసౌధాగ్రముల యందుఁబొంచి నిద్ర
నుండనిలయానిలసినాద మహిమతోడ
నీదు మృదుమధుర వ్యక్తి నిస్వనంబు
మేళవించియు తరుల సమ్మేళనముగఁ
గూడి ప్రకృతి విచిత్రముల్ పాడుకొనుచుఁ
గవికుమార సుఖంబులఁగాంచినావు
బరగ స్వేచ్ఛాను సంచార నిరతవగుట
సౌఖ్యమునఁ గాలమంతయు జరిపినావు
చిలుక నీకీసుఖంబు శాశ్వతమెయెపుడు
మిగుల సుందరమగు నీదు మేనుఁగాంచి
మధురసముఁజిల్కు త్వద్గాన మహిమనరసి
చిన్నిబాలుండు పాల్ద్రావ చన్నుమరచె
నేడ్పుఁజాలించి తల్లిరాకెఱుఁగదయ్యె
పంజరంబున బంధింపఁ బడుదువీవు
నైన దుఃఖింపవలదు నా యానసుమ్ము
బ్రహ్మ లిఖియించువ్రాతఁ దప్పింగఁదరమె
బంధమున మోక్షమొదవు నిర్బంధముగను
జిలుక దీనినెరుంగు నిశ్చింతసుఖము.

౨౪౩

ఆయుర్వేదము

శ్రీ పి. వి. వరదాచార్యులు గారు

ఉ. శ్రీకరుఁడా పరాత్పరుని సేవలఁజేయుచు సాధువృత్తులై
ప్రాకట వైభవంబుల నపారసుఖంబులఁ జీవులందఁగా
నాకరముల్ శరీరములె యయ్యెదె సత్యము భూతలంబునన్
లోకులకెల్ల నెల్లమది లుప్తతనొంద జగంబె లుప్తమౌ. ౧

ఉ. కాన శరీరమాద్యమనఁ గాఁదగు ధర్మమునాదరించి యే
మానవులీప్రశస్తమగు మార్గముఁదప్పక సంచరింతురో
యానయశీలులైన ఘను లాయురభీష్టఫలంబులంది స
న్మానితులై ప్రజాళిరుజ మాంద్యములేక చరింతురెయ్యెడన్. ౨

శా. ఆయుర్వృద్ధి వినాశధర్మముల కత్యంతంబు సుస్థానమై
యాయారోగములందు పాకవిదశా వ్యాపారపారీణమై
యాయావ్యాధినిదానసాధనల సత్యస్ఫూర్తి కాధారమై
యాయుర్వేదము సెల్లు నీయిలను సౌభాగ్యానంద మందారమై. ౩

శా. మీయుల్లాసము దేహదార్ఢ్యమునకా మీయాత్మశక్త్యాదులున్
శ్రేయోవృద్ధులుగోరి యాశ్వినులు దా రేయుంబవల్ గావఁగా
నేయేరోగములున్న నేమి వినుఁడీ రెక్కాలమీయుర్విలో
నాయుర్వేదము నాదరించి గనుఁడీ యారోగ్య మాయువ్యమున్

చ. వరమతులార మీకొక సువార్తను దెల్పెదఁ జిత్తగింపుఁడీ
ధరనెట నెవ్వఁడుద్భవిలు తద్ధరఁబుట్టిన యౌషధంబుతె
న్నరహితమౌ చరించును మనంబుల నన్యధరౌషధములికా
పరములఁజేయఁబోకుఁడీ కృపామతి మీజనయిత్రిఁజూడుఁడీ ౫

౨౪౪

శ్రావణి

శ్రీ వెలికట్టె నరసింహాచార్యులు గారు

మ. కరిసంఘంబులరీతి నాకసమునన్ గాదంబినుల్ దక్షిణో
త్తర దిగ్భాగములన్ జరింపుచు వడిన్ ధారాళిచేనీరముల్
గురియన్ సస్యములెల్ల సుందరముగా గోగ్రాస సంపూర్ణమై
నరసంఘంబులకెల్ల హర్షముగ విన్నాణంబుగా నొప్పెడిన్. ౧

మ. ఎచటన్ జూచినఁ బాడిపంటలు మహిన్నెవారి సౌఖ్యంబుచే
రుచులుం గ్రోలుచు మానవుల్ దనువులన్ రోచిష్మత్తై దేవతా
నిచయంబుల్ తగు పూజలందుటకు మున్నే జాజిమొల్లల్ లతాం
త చమత్కారములయ్యె మానవనముల్ తత్కాలశోభాకృతిన్.

మ. వరలక్ష్మీవ్రతమున్ సుమంగళముగా వర్ధిల్లు గౌరీవ్రతం
బరయన్ కృష్ణునిజన్మ సద్దినమునన్ హర్యక్షరాశిందివా
కరుడుంటన్ దగు పౌర్ణమీ శ్రవణ నక్షత్రంబుతోఁగూడి భూ
సుర దేవాళికి పూజ్యమై వెలసె విట్పాంద్రాది సంఘంబుచేన్. ౩

౨౪౫

ప్రభాతము

శ్రీ చింతామణి నరసింహాచార్యులుగారు అష్టావధాని

మ. నళినీ పుణ్యఫలంబు కోకమిథు నానందాలవాలంబు ది
గ్వలయాలంకరణంబు మోక్షపదవీ ఘంటాపథంబంబర
స్థలమాణిక్యము బ్రహ్మవిష్ణు శివతేజఃపుంజ మాహాసకో
జ్వలనిక్షేపము భానుబింబము ప్రకాశంబయ్యెఁ బ్రాచీదిశన్. ౧

గీ. పూర్వపశ్చిమ దిగ్భాగముల నలంకృ
తంబులై సూర్యశశిమండలంబు లొప్పె
హరుని తేరికి బండికండ్లైన నాటి
చంద మిటువంటిదని తెల్ప జగములకును. ౨

౨౪౬

విద్య

శ్రీ చక్రహరి నారాయణభట్టుమూర్తి గారు

సీ. రాజరాజచంద్రుఁడై రంజిల్లిననుగాని
విద్యాధికునె గారవించుచుండ్రు
నీచుఁడైననుగాని నిరుపమపాండిత్య
మునఁగదా సభలోన ముఖ్యుఁడగును
వికటరూపుండైన విద్వాంసుడగుటచే
పలువిధంబుల శ్లాఘలుకుచుండు
ధనవంతుఁడై లోక ధన్యుఁడైననుగాని
శాస్త్రజ్ఞులనుజాల సన్నుతించు
గీ. ఐహికంబెల్ల విద్యచే లభ్యమగును
దుదకు మోక్షంబునకు నిదే తోడుపడును
విద్యయే మానవాళికి వినయమిచ్చు
గానదీనికి సాటియే కానమెచట

౨౪౭

కార్పాసలక్ష్మి

శ్రీ వానమాముల జగన్నాథాచార్యులు గారు

సీ. తలదాఁచుకొనుటకై తగునీడయునులేని
యొకచిన్నగుడిసెవా రుండువసతి
యాదాయమదియొక్క యకుగునఁబడియున్న
నొకకొన్ని గింజల నూడ్చికొనుటె
భార్యయూ తానొక పరమసాధ్వీమణి
యిలుదాటి పొరుగిల్లు నెఱుగదెపుడు

మానమ్ముగా పాడు మాత్రపుంజినుంగుడు
వెలికే వారికి చాలకరువు
గీ. ఇట్టికష్టజీవనమున నేని నాథు
ననదుపల్లెత్తుమాటయున్నన నెపుడు
పతిపదారవిందములె శ్రీపతిపదార
విందములటంచు లక్ష్మినా వెలసెభువిని
వరదగురుగృహలక్ష్మి కార్పాసలక్ష్మి-

౨౪౮

మాతృఋణము

శ్రీ వానమామల వరదాచార్యులుగారు

సీ. కనరాని ననునీవు గర్భంబునందాచి
నవమాసములు పెంచు నాంటిఋణము
దుస్సహప్రసవార్తితోంగని యొడిగట్టి
కంటకన్నిడిసాకు తొంటిఋణము
సవ్యాపసవ్యహస్తములంటియెత్తుచు
మూత్రపురీషాల మున్గుఋణము
రుధిరమ్మె స్తన్యమ్మె రూపుగ చేపురా
నర్లొంది చన్నిచ్చు నట్టిఋణము
ఆరాటపడుచేగె నాకటిప్రొద్దని
గోటిబుక్కలందృప్తింగొల్పుఋణము
గీ. రోమరోమాన విరంబారి రుధిరనాళ
సంతతులప్రవహించు నక్షయఋణమ్మె
జన్మమున్నంతవఱకును చర్మమొలిచి
పాదరక్షల వినియోగ పఱతునేని
పాసిపోవునె నీఋణబాధజనని.

౨౪౯

అద్వైతము

శ్రీ శివరామ సిద్ధాంతి గారు

శ్లో. శ్రీ కాశీశశ్రితజనతమో నాశకో విశ్వనాథః
శ్రీవాణీశ ప్రభృతిదివిజస్తూయమానాఙ్ఘ్రియుగ్మః
వాచా స్వారశ్మిశకలకలాలఙ్కృతో వేద వేద్యః
సిద్ధమ్మన్యక్రృతనివసతిం రక్షతాద్బ్రహ్మభూయమ్. ౧

శ్రవణసుభగ వార్తాద్వైత వేదాన్తసారః
శ్రవణసుభగవార్తా బోధ కాన్తాకికాన్తిః
శ్రవణసుభగవార్తాదాయకో విశ్వనాథః
శ్రవణసుభగవార్తాన్యాయ వేదాన్తసింహః. ౨

అద్వైతమతసిద్ధాన్త నీరదే గర్జితే సతి
ధరాన్తరగతా ద్వైతిబీజానాం హర్షణ స్తదా. ౩

అద్వైతిన్యాయవేదాన్త భాస్కరేఽభ్యుదితే సతి
సుధాంశుకిరణస్పృష్టపద్మానామివ న స్సుఖమ్. ౪

అద్వైతిన్యాయవేదాన్త పఞ్చాస్యే గర్జితే భవేత్.
పాఖణ్డబౌద్ధకాపాలగజానాం హృద్విదారణమ్. ౫

అద్వైతమతసిద్ధాన్తస్థాపనే శఙ్కరో యథా
తథా మతానాం సంస్థానే త్రయాణా మ్బోధనేపిచ. ౬

౨౯౦

ఉషఃకాలము

శ్రీ రాజవైద్య డాక్టర్ పింగిలి లింబాద్రిరెడ్డి గారు

పరభృతావళి నదిగో చూడుము
నిరతమును గొంతెత్తి పాడఁగఁ
తరతరంబుల రవమునొలుకఁ
బరఁగుచుండె పికముల్. ౧

మొకములప్పుడు బయలువెడలెను
మొరకచాటుల దాగుకొనుచును
మొదవుగను దమ యడుఁగులిడుచు
మేఁతజాడఁ బట్టి. ౨

తెమ్మెరలు తమనేర్పుఁ జూపఁగఁ
నెమ్మితోడుత సాగఁదొడఁగెను
కమ్మగాడ్పులఁ గలువదప్ప
తమ్మిఁగానదుగా. ౩

వేఁడి వేలుపు జాడకొఱకై
వేడ్కగా నాతోయరుహాపు
వెడలెనో యనునట్లు దోఁపఁగ
వేగుఁజుక్క పొడచెఁ. ౪

౨౫౧

బృహన్నలోత్తరులు

శ్రీ బి. పి. శ్యామరాజు గారు

సీ. ప్రాఙ్గిరిచ్ఛిఖరాంతభాగ మోఘప్రభా
యతభగ్న నిర్మితలతికయనఁగ
నఖిలప్రపంచావ నానురాగైక ల
క్ష్మీశదివ్యకటాక్ష దృష్టియనఁగ
నటుమహఃకాంతాభి నవఫాలఫలక సం
కలితకాశ్మీరజ తిలకమనఁగ
ఘటకరోద్ధృతసముత్కట పద్మరాగపు
చ్ఛచలద్ద్యుప్రసారణచ్ఛత్రమనఁగ

గీ. నాదిరేఖాకృతియు మీఁదనర్ధమూర్తి
పిదపఁ బూర్ణబింబము కాంతిసదనమగుచుఁ
దోప రవిపూర్వదిక్సను ద్భాతిఁగాంచి
యంతకంతకు గగనంబు నదిమికొనియె.

మ. ప్రథనాభీలవభీష్మకుంభజకృప ద్రౌణ్యంగరాణ్ముఖ్యులౌ
రథికశ్రేష్ఠులు ధార్తరాష్ట్రులు సమగ్రక్రోధులై పోరిరే
నధరీభూతుఁడుగాఁడె యా శతముఖుండైనన్ జమీవచ్చి చే
వృథయేలామన కీవ్యథన్ బాగులతే రెవ్వారు దప్పింపఁగన్. ౧

మ. అరదంబింక మరల్పుమా నగరి కేలాహా యెదళ్లే భయ
జ్వరబాధన్ దపియింపఁ జొచ్చెదను విష్వాసంబు హస్తచ్యుతిన్
బొరసెన్ దారిమెత్తింగి కంపమునుకన్ లోనేమి యుక్తంబటే
సరసాన్నంబుల గీతవాద్యసట నాసౌఖ్యంబులన్ గోల్పడన్ ౨

గీ. చలముఁ జీది సాహసంబును బలిమికలిమి
పరుసము జయేచ్ఛ యాశ్రితపాలనంబు
సదభిమానము యుద్ధకౌశలముఁ దొలఁగి
పందతనముఁ బూనుట రాచ పాడియగునె. ౩

గీ. తెలిసి యిట్లుల వెఱ్ఱవై పలికెదీవు
కురుబలంబు నోర్చెడు శక్తి యరిదినాకు
బ్రతుకఁగలిగిన శుభములఁ బడయవచ్చు
ననెడి ప్రోడల నుడుగు ముస్యానవె చెప్పుమ. ౪

౨౫౨

హిరణ్యకశిపుని శాపము

శ్రీ కందాడ నరసింహాచార్యులు గారు

మ. అతివా! నాకులముద్ధరింతువని నే నత్యంత సంతోషినై
ప్రతిలోకంబు జయించి మద్భుజబల ప్రౌఢత్వముఁ జూపి య
ద్భుతరాజ్యంబును ద్రవ్యముఁ యశము నీ మూలంబుగా గెల్చి సం
మతి నీ కర్పణఁ జేసియుంటి బదులీ మాయాసుతుం గాంచితే. ౧

చ. పలువిధిమారణంబులకు బాలుఁడుఁ జావడు వెన్కఁ జూడ నే
బలమును లేదు నైజపు ప్రభావ మభేద్యము దండనాదులం
దలువఁడు నొవ్వఁడించుక సదా చిరునవ్వొలయించు శాంతుఁడై
కలికి! నిజంబు నాసుతుఁడ కాలపుమృత్యువు నన్ను జంపఁగన్. ౨

౨౯౩

విశేషము

శ్రీ ఒద్దిరాజు గోపాలరావు గారు

ప్రాప్తిగలదేని యొనఁగూడు ననుచు శక్తి
కలిగియు పరిశ్రమము సేయకను నిలుచుట
కన్న వ్యవసాయమున ఫలప్రాప్తినొంద
జతన మొనరించుటే విశేషంబు సుమ్ము. ౧

గురుఁడు నేర్పినఁదా నేర్చుకొనవలెనని
తలఁచుట మనుష్యబుద్ధికిఁ దగనియూహ
బుద్ధిగలదేని తెల్విని బూని విద్య
సంగ్రహించుటయే విశేషంబుసుమ్ము. ౨

స్వల్పఫలము నొసంగెడు పనులఁగూర్చి
కాలము వ్యయింపఁజూచుట కన్న నోడిని
చేతులను బెట్టుకొని నిరీక్షించి మంచి
సమయము గ్రహించుటే విశేషంబుసుమ్ము. ౩

పెద్దవారలతోడుత నృపులతోడ
గురువుతో భాషణ మొనర్చు తరిసతాను
హాస మొనరించుచుండరా దనుచు మదిని
నమ్మియుండుటయే విశేషమ్ముసుమ్ము. ౪

అనృతమాడుటచేఁ దన యాపదలు వి
ముక్తిఁ జెందెడుపట్ల స్వశక్తి ననృత
మాడకుండియు కష్టంబు ననుభవింప
సహనమూనుటయే విశేషంబుసుమ్ము. ౫

7

స ఠే ల న ఒ

౨౫౪

కపోతము

శ్రీ యామవరము రామశాస్త్రి గారు

శ్లో. నమ్యేవమానిమనోయనేవయ యమేనన్యేమనూనామినే
నానామ్నాయమయే మనోనియమయన్ నోంనామమాన్యేమనా
మామానిన్యయనామనాననయమినో యామినీనాననో
మాంమాయామయనన్న యేన్నయమనా మామేనమాన్యాయనం

శ్లో. సదానందాగారేవ్యహారదలమ క్రూరహృదయ
ప్రియస్పృత్యోపేతోనరకమురణచ్ఛిద్దవనుతః
అఘగ్రస్తానా విచ్ఛిశతతిమధోకం సమహార
గ్గురుశ్శ్రీకృష్ణఃకింనభవతి సయోగోపజననః.

ఉ. మిక్కిలి సంగమమ్ము చెలిమిన్ రచియింపఁగ రాదెవారితో
నెక్కడనేని చేయనట నించుకభంగముఁగల్గుఁ జింతచేఁ
బొక్కను దాపమొందును గపోతము పోలికదీనబుద్ధిచే
నక్కట! ప్రాణముల్ వదలు నాకథఁదెల్పెద నాలకింపుమా. ౧

తే. ఒకకపోతము కానలో నొక్కమ్రాను
పయిని గూఁడొనఁగూరిచి భార్యతోడఁ
గాలమొక్కింత నిరువురు గడుపుచుండఁ
బేర్మి దినదిన మింతింత పెరుఁగుచుండె. ౨

క. అవయవముల నవయవములు
దవిలిచి మతితోడమతిని దనచూపులతో
సవరించి చూపుజతనా
కవన్నేహమ్మినుమడించె గాఢ స్వప్నమునన్. 3

క. వండుకొనినం గూరుచుండిన
నడచిన నిలచినను బలికినను గ్రీడించన్
వెడలినం గుడిచినం బ్రేముడి
విడకందిరిగి రిరువురడవిం బ్రణుమిథునతతోన్. ౪

క. తొయ్యలి యెయ్యెదిగోరిన
నొయ్యన నెయ్యంబుమీర నరుకష్టముతో
నెయ్యెడ కేగియొ నయ్యన
నయ్యది గొనితెచ్చి యిచ్చున జితేంద్రియుండై. ౫

క. ఆలిమగలుం రాల్పియంతం
బులువునెలత నీడమున స్వపురుషునికడ గ్రు
డ్డుల నీనె వానియందుం
గలిగెరు నిసువులు సుకాల కలనమువలనన్. ౬

క. హరి దుర్విభావ్యశక్తిన
చిరకాలమునందె మృదురచిత తనురుహ వి
స్ఫురణములై వ్యక్తాఖిల
కరణములై పక్షిశాబకము లిల వెలసెన్. ౭

వ. మఱియు నాపులువులజత తననిసువుల ననువులంబరి గనుచు వీనుల తేనియలొలుకు చెలువంపుకులుకువలుకుల నాలకించుచు మిక్కుటంబగు నక్కుటికంబుల నొక్కొక్కపరి గ్రక్కున నక్కున నెక్కించుకొని చెక్కుల నొక్కుచు, చెక్కుచెదరి చిక్కులువడు నిరు పక్కలరెక్కలం దనముక్కున నొక్కటొక్కటి చక్కంజేయుచు, నప్పుడప్పు డప్పుడమిం దప్పటడుగులిడుచు దొడదొడంబడుచునడుచు బుడుతలనడతల పోడిమి వేడుకతోడం జూచుచు, ముదమ్మునలకు పద

మ్ములగు చెయిదమ్ములు కనుదమ్ములు కందమ్మ మందమ్ముగ నొనరించఁదిలకించి పులకించుచు; చెలిమికలిమి నన్యోన్యస్నేహాబద్ధ హృదయులై విష్ణుమాయా విమోహితులగుట నాశిశువులఁ బోషించుచు తోషింపుచు నొక్కనాఁడు. ౮

చ. పులువులవంటకానఁ దమబొట్టెల కన్నము దేరఁబెద్ద ప్రొ
ద్దిలఁ గడుదవ్వుఁజేరి చరియించుట నీడమునందు పిల్లలా
కలిఁగొని యుందునందుఁ దిసగంగని యచ్చొజరించు వేటకాఁ
డెలమి వలం దవిల్చి గ్రహియించె కపోతకపోత జాతముల్. ౯

శా. ఆహారోచితవన్యవస్తుతతిఁ ద్రోట్యగ్రమ్మునందాల్చి యు
త్సాహంబొప్పఁ గపోతదంపతులు వత్సశ్రేణి నీక్షింప సు
స్నేహాక్రాంత మనస్కులై యరిగి యానీడంబునన్ బుత్రక
ప్రత్యూహమ్మం గనకచ్చొ జాలకృతమృత్యుగ్రస్తమున్ త్రస్తమున్.

క. కనికని కరమునఁగనలుచుఁ
దననెనయఁగనెగసి వలలు దవిలికొనుట నే
లనబడి బుడఁబుడనేడ్చెడి
చినిబుడుతలఁజేరి తల్లి చెదరినమదితోన్. ౧౧

ఆ. విష్ణుమాయతోడ ద్విగుణీకృతస్నేహ
దీనచిత్తయగుచుఁ దెలివిమాలి
వలనుమడియనున్న పావలం గాంచుచుఁ
దానుగూడ దానఁ దవులుకొనియె. ౧౨

వ. అంత కపోతరాజు పరేతరాజనికేతనాతిథులైన యాత్మాధికప్రియుల నాత్మజుల, నాత్మసమయును దుఃఖలతాలవిత్రమగు పవిత్రకలత్రంబు నాలోకించి శోకించి విస్మృతింగాంచి మేల్కాంచి యిట్లనియె. ౧౩

మ. కనఁడీ నాకడలేని దుఃఖమును సత్కార్మమ్ములం జేయనే
రని దుర్బుద్ధినిఁగాన నైహికసుఖ ప్రావీణ్య భోగమ్ములం
దనివింగాంచకమున్నె యక్కటకటా! త్రైవర్గికమ్మైన నా
ఘనగేహమ్ము నశించె నాకిపుడు మార్గమ్మెద్ది హా దైవమా! ౧౪

క. అనురూపయు ననుకూలయు
నను దైవముగాఁ దలంచు నాతి సుతులతో
డనుఁ జనుచున్నది స్వర్గ
మ్మున కకటా? శూన్యగేహమున నన్నిడుచున్. ౧౫

మ. సుతులా పోయిరి భార్యయాతిలఁగె హా శూన్యాలయమ్మందునే
గతి జీవించెద నేమి సేయుటకు నీకాయమ్మునే మోయు దీ
మృతకప్రాయము దుఃఖజీవితము స్వామీ! చాలుఁ జాలెట్లొ నా
సతిపుత్రాదులఁ జేరఁబోదు నని వాత్సల్యమ్మునన్ బొక్కుచున్.

చ. వలఁబడి మృత్యుపాశములఁ బ్రాణములన్ విడనున్న పుత్రులన్
గులసతిఁ గాంచుచున్ మిగుల గుంది కపోతము దుఃఖమోహని
స్తులతరవారిధిభ్రమి నిద్రుల్లి వివేక విహీనతన్ గటా!
బలిమి యయిన్ వలం బడియె వైష్ణవమాయ బలమ్ము నేమనన్.

ఆ. అంతలుబ్ధకుండు నాకపోతము వలఁ
బడుటఁ గాంచి వాని వడి గ్రహించి
కార్యసిద్ధి నొంది క్రౌర్యబుద్ధి నలెండు
నిల్లు సేరె నేన దెల్లకంటి. ౧౭

తే. ఇటులె గృహమేధి శాంతి విహీనుఁడై కు
టుంబమును గాచుకొనుచు వేదుకనుగనుచు
ద్వంద్వవనములఁ బడి కపోతంబురీతి
సానుబంధుఁడుగను దుఃఖజలధిమునుఁగు. ౧౮

౨౫౫

మార్గదర్శి

శ్రీ రాళ్లబండి రాఘవయ్యగారు

క. నరహరి తననను నరయుచు
మురుపనుదనరుసు హరివయి మునిపావనులన్
హరువగు కనులన్ బరపుచు
కరుణన్ గనుగొనినరహరిని గనుమాయవనన్. (అష్టవిధకందము) ౧

తే. అరుగుచుంటి నెందులకో కారడవిదాన
దారిఁదప్పి తిరుగుచుంటి నేరుఁగాన
రారి నుఁడుగ్రుంకి గాఢాంధకారమంత
మెల్లమెల్లన వ్యాపించె మృత్యువట్లు. ౨

సీ. కార్మొయిల్ గురుమహా గంభీరనిస్వనం
బున బెదరించుచుఁ బోవుచుండె
మెఱపు తీవలుకనల్ మిరుమిట్లుగొన ఖడ్గ
ములఁబోలి మెరసి కన్మొఱఁగుచుండె
బాణపరంపరల్ బలెనచ్చటచ్చట
పిడుగులుఁ బడమంట వెడలుచుండె
జాలుగ్రుమ్మినరీతి జాలతో జడివాన
కదలనీయక వళ్లు మెదపుచుండె
తే. నింతియే కాదు బెబ్బులు లెన్నగున్న
లెట్టులో ఘూర్ణిలుచు ఘీంకరించుచుండె

నడుఁగిడిన కంటకములు బారాడుపాము
పిల్లలీస్థితి నాగుండె ఝల్లుమనదె. ౩

తే. కొంతవడి కంత వర్షమొకింత వెలసెఁ
గాని శంపాలతాదీప్తిఁ గానఁబడియు
కటికచీకట్లు గ్రమ్మ నాకెటుచనుటకుఁ
దోపదయ్యెఁ గటా! ఎంత పాపమొకో. ౪

తే. కటకటా; ములుగొమ్మలు కాయమెల్ల
రక్తమయముగఁ జేయ పారాడుచట్లు
నడవరానట్టి యడుసునఁ బడిమిడికితి
నపుడు నాకొకవ్యక్తి ప్రత్యక్షమయ్యె. ౫

క. కరమున లాంతరు వేఱొక
కరమున ఛత్రముధరించి కనఁగొనె నన్నా
పురుషుఁడు నేనాతనిఁగని
పరమామోదమునఁ గాళ్లఁబడితిని భక్తిన్. ౬

ఉ. చామనచాయ మేననొక చక్కని సౌకుననుండి తౌలసీ
దామము కంఠవక్షమునఁ దార్కొను బెత్తెము పుట్టుమచ్చయున్
మోమున నందమౌ తిలకమున్ జిఱునవ్వును గల్గి యాతఁడా
తో మహనీయుఁడంచు మదిఁదోపకపోవ దెవారికేనియున్. ౭

ఆ. ముద్దులొల్కు వాక్యములనన్నుఁ బ్రశ్నించె
నెచటివాఁడ వెచటికేగుచుంటి
విట్టులేలనైతివిఁక నీకు వలసిన
దేమి చెప్పుమనుచు నెంతొ ప్రేమ. ౮

తే. ఏనువిని గద్గదమున నేమేమొ చెప్పఁ
బోయి యంటి "మార్గ"మని యాపూజ్యుఁడనియె
భయపడకుమీ విదేదారిఁ బట్టిచనుము
చేరగలవు స్వస్థానముం జిన్నవాఁడ.

చ. అరుగుచునుండ నొక్కెడ మహానది పారుచునుండు పూర్ణమై
తరణము సేయఁజాలవది దాటిననీయిలు సేరుదల్లదే
తరణియునుండె నీవుతగు ధైర్యముగల్గిన వెళ్లజాలు దే
కరణిని గాని యోడపయి కాలిడువేళకు తెల్లవారెనే. ౧౦

తే. తెల్లవారిన నీప్రాంత మెల్లనీకు
విశదముగ గోచరించు నేవేళగాని
సంస్మరింపుము హరిని ప్రశాంతవృత్తి
సర్వభూతములందు ద్వేషమ్ములేక. ౧౧

తే. ఇంక నేమేమియో చెప్పి యేగె స్వాశ్ర
మమున కామహనీయుఁడు మఱవఁజాల
నతని యుపకృతి యతని దయాస్వభావ
మహహా! నారాయణుండెపో యనుచుతోఁచె. ౧౨

తే. దీనవత్సలుఁడు కృపానిధియు నమేయ
మహిముఁడీ ననుఁగాచిన మార్గదర్శి
ఈతని యనుగ్రహమ్మున నేగఁగలను
నాదు స్వస్థానమునకు నేనాఁటికైన. ౧౩

మ. ఘనసంసారమహావనీస్థలినహంకారాంధతామిశ్రమం
దు నరుండైహికభోగజాలముల నెంతో కష్టముంబొంది దు
ర్ధర దారాత్మజ మోహపంకమున బాధంజెందునిల్లే మహా
త్ముని యాదేశముగల్గ భక్తిపథమందుంగాలిడుఁ దాలిమిన్. ౧౪

తే. దీనినడుచుచు మాయామహానదిఁ దరి
యించి స్వాత్మధామముఁ జేరనేగి యచటి
చిద్ఘనానంద మనుభవించి చెలఁగుటకు
మనకుఁ గావలయునుకదా! మార్గదర్శి. ౧౫

౨౭౬

పాండవోత్పత్తి

శ్రీ కడుకుంట్ల పాపశాస్త్రి కవికరి గారు

అస్తి సమస్త కురూణాం
హస్తినసంజ్ఞాగరీయసీవిభవైః
హస్తిరథతురగపదగ
శ్రీస్థిమితానాకపత్తనాదమితా. ౧

తత్రావసదవనీన్ద్రో
విత్రాసితశత్రుభూమిభృచ్చన్ద్రః
పాణ్డురితిప్రఖ్యాతః
పాణ్డుతరస్ఫూర్తికీర్తివిఖ్యాతః. ౨

ఉగ్రాహవధీస్సమరే
జగ్రాహద్వేవధూమణీరమణీ
మద్రయదూత్తమపుత్ర్యౌ
భద్రమతీవికసితాంబురుహనేత్రే. ౩

జాతుసమృగయాసక్త
స్సంసక్తః పరికరైర్వ్యధూయుక్తః.
అవిశద్ధిమవత్ప్రాన్తం
వవిధరవిభవోవిభుస్మృగదురంతం ౪

సత్వానీకమటవ్యాం
హత్వాకురువీరవృషసమపశ్యత్
అసమశరసమరయుగళం
లసదనురాగశ్చమృమృగీయుగళం. ౫

తదనుజఘానసరాజా
మదనహతేమృగయుగేతదాపురుషమ్
తస్మిన్ననుమయే మృగరా
ట్విస్మృతచేతాదధారమనిరూపమ్. ౬

కిందమనామాసమునిః
క్రందన్మందంనృపంప్రతిశశాప
అనవసరేఽనుచితాన్మృగ
హననాత్త్రీప్రియముఖ ఇహాభవత్వమితి. ౭
ఏవంరాజాశప్తః
పావనవనకన్దమూలఫలగుప్తః
ప్రాచ్యంసైనికనికరై
రాజ్యమ్మనసాజహాసపత్నీకః. ౮
బుధజననిగదితభగవ
త్కథయానిత్యాదినానివసభూమా
అథరహసిపదభ్రాజా
పృథయాసాకంవిచింత్యతామాహ. ౯
పుత్రధనాఢ్యానవయ
మపుత్రస్సగతిర్నహీతివిదురార్యాః
పాతివ్రత్యమహిమ్నా
సూతింప్రాప్నుహినచాన్యథాలలనే. ౧౦
పశ్యేధునామద్వాక్యం
సత్యఙ్కుదుద్దైవతంపతిస్త్రీణామ్
పత్యావిత్థంవదతి
ప్రత్యాహస్వానుభవకథాంకుంతీ. ౧౧
హేప్రాణనాథ బాల్యే
మే ప్రతిహతచేతనక్రియబాల్యే
పర్వణిమంత్రశ్రేష్ఠో
దూర్వాససస్సేవయాసముపదిష్టః. ౧౨
తత్సామర్థ్యాన్నస్యా
ద్వత్సానీకోత్సవస్త్వాజ్ఞాచేత్
ఇతిపత్యనుమత్యాసా
ప్రతిసుషువేపుత్రపంచకంమాద్ర్యా ౧౩

౨౫౭

హంవీర సంభవము

సురవరము ప్రతాపరెడ్డిగారు బి. ఏ. బి. ఎల్.

సీ. కుసుమాప్రుచిర నిగ్గులు దేర నెమ్మేని
క్రొమ్మించుకాంతులు గ్రమ్ముకొనఁగ
అఖిలప్రపంచ మోహన శక్తిఁ బ్రకటించు
తెలిఁగన్ను గవమింత చెలువునీన
వడిసెలవల కేలఁ బట్టి త్రిప్పుచు లీలఁ
కంకణకింకిణీ క్వణనమెసఁగ
ఒఱపైన కుచ్చెళ్లు చిఱుగాలిసోకునఁ
జెదరి పిక్కలకాంతి చెంగలింప
గీ. అవని విహరించునాది భిల్లాంగనావి
లాసమును దోఁపచేయుచు లలనయొత్తు
జొన్నపొలమునఁ బెడిసెల జోపుపొంచు
మంచెమీఁదనుఁ గన్పట్టె మహితదీప్తి. ౧

క. అంతఁ జిత్తూరుపురీ ప్రాంతాతిగహన వనమృగయావ్యసనపరి
శ్రాంత మహీకాంతవర నితాంతత్రస్తంబగు కిటి తద్దయు వచ్చెన్.

గీ. ప్రథిత రాజపుత్రస్థాన రాజధాని
యైన చిత్తూరురాజగు "అర్సి"యతఁడు
అడ్డి "యంద్వా" యనెడి వనమందు వేట
కొఱకువచ్చి వరాహంబు దఱుమఁజొచ్చె. ౩

క. భయదోత్కట ఘుర్ఘురరవ
మయమై కకుబంతరములు మాఱ్మ్రోయంగా
రయమున సూకరమున్మ
ద్దియగా చెడి చేనిలో నదృశ్యంబయ్యెన్. ౪

గీ. మంచెనుండిన కన్నియ మానవేంద్రుఁ
గాంచి ముగ్ధభావంబు వ్యక్తంబుగాఁగ

[౨౦౯] శ్రీ రామకవచం కృష్ణయ్యగారు

[౩౦౯] శ్రీ పుల్లగుమ్మి వేంకటా
చార్యులుగారు

(౧౮౫౪) శ్రీ యం. ఉమామహేశ్వర
రావుగారు

[౧౨౮]
వెల్లాల సదాశివ
శాస్త్రిగారు

[౨౨౩]
అవధానం శేష
శాస్త్రిగారు

పైటసవరించి యల్లన పజ్జకేగి
కలరవంబున నీరీతిఁబలుకఁదొడఁగె. ౫

గీ. రాజచంద్రము! మీకు విశ్రాంతిగానఁడు
గడియకాలములోన సూకరముజాడ
వెదికి వేటాడి మీకు నర్పింతుగనుఁడు
సెలవొసంగుఁడు కార్య సంసిద్ధికొఱకు. ౬

క. అనవిని పకపకనగి యి
ట్లను భూమీశుఁడు తలఁపఁగ నబలవెయైనన్.
గనివినని మాట లహాహా!
వినిపించితి గుండ్లుదేలి బొమలుముడిఁగన్. ౭

క. నీ తెఱఁగెట్టిదియో గన మో తెఱవా సాహసంబు నుడుగుటతలఁపన్
నీతియ యైనంజూతము నీ తెగువన్ దోలుముకిటి, నేర్పుననను(డున్.

గీ. ఉవిద కొడవలియెత్తన యాయుధముగాఁగ
జొన్నపొలమునఁ జొచ్చి యస్త్రాకశక్తి
పందితోఁబోరి, చెండాడి, బారిసమరి,
దానినీడ్చుచుఁదెచ్చె భూధవునికడకు. ౯

క. తెచ్చిన నత్తరళాక్షిని నచ్చెరువునఁజూచి ప్రీతి నధిపతియనియెన్
మెచ్చితివనితామణినిను ద్వచ్చరితము తెల్పుమవినవలతునువేడ్కన్.

వ. అనిన నక్కాపుకన్నె యిట్లనివిన్నవించె.

గీ. ధనికులకు మోకరించని దర్పయుతులు
నిత్యదారిద్ర్యమందును నియతిపరులు
యుద్ధమున వెన్నుజూపని యోధవరులు
మామకీనవంశ్యులు సుమ్మ మాన్యచరిత. ౧౨

గీ. పజ్జపల్లియనాదు నివాసభూమి
కాఁపుకులమున జన్మంబు గలిగెనాకు
వృద్ధపితరుల సతము సేవించుచుందు
నిదియె యీకన్యచరితమో యింగితజ్ఞ. ౧౩

క. తడవాయె సెలవొసంగుఁడు
పెడిసెల జోపవలయు నని పెడలికడంకన్

వడిసెల గిరగిరఁ ద్రిప్పుచుఁ
బడవేసెను గాలినొవ్వఁ బార్థివహయమున్. ౧౪

గీ. భళిర! యీకన్య శౌర్య ప్రభావగరిమ
దీని మాహాత్మ్యంబు చతురత దీనియతుల
మధురపీయూషనిష్యంది భాషణములు
దీని మోహనాకార మెన్నానిధన మొ.
యనుచు భూజాని తలపోయు నవసరమున. ౧౫

గీ. కలికి యల్లన నేతెంచి పలికెనిట్లు
కాకతాళీయమైన యికార్యమునకుఁ
గనికరంబున క్షమియింపు మనుజనాథ
యనుఁడు నొక్కింత యోజించి యనియె రాజు. ౧౬

మ. అతివా! నీయతిలోకరూపమది నాస్వాంతంబులోనాటె నా
కతిలేశంబును గోపతాపములు లేవబ్జాక్షి నీమీద న
మ్మతితో నీజనకున్ మదీయసభలో మాటాడరమ్మన్న సం
గతివేగన్ వినిపించు పొమ్మ కలుగున్ గల్యాణముల్ నీకిఁకన్.

గీ. సాంధ్యరాగంబు పర్వెను సకలదిశల
మస్తకన్యస్త కుంభయై మగువయపుడు
మస్త్రియల మృదుస్వనతాళ మానములను
అత్మగేహాభిముఖయయ్యె నల్లనల్ల. ౧౮

గీ. భరత నాట్యంబు సేయు స్వర్భామఁ దెగడి
సుధను జేఁగొన్న మోహినీ విధము మెఱసి
మేఁత మోపును నొకకేల మేఁకనొక్క
కేలఁబట్టి సాగెను దన గృహముదిక్కు. ౧౯

ఉ. అత్తఱి వెంటవచ్చు నృపసానుచరుం డొకరుండు వేడ్కమై
బిత్తరిమీదికిన్ హయము ప్రేరణ సేసిన నా కువాళమున్
జిత్తమునందలంచి ప్రతిసేయఁగ మేకను రేప లీలగాఁ
దత్తరపాటుతో హయము ధాత్రినిఁ గూలెను సాక్షికంబుగా. ౨౦

గీ. ముదితమోమున లేనవ్వు మొలకలెత్త
నృపునిసమ్మతి కన్నుల నిండియుండె
ఒండొరులదృష్టి ప్రేమార్ద్రనోలలాడె
అంత భూకాంతుఁడనియె నయ్యతివతోడ. ౨౧

గీ. తరుణి మనత్రోవ చీలెడి తావువచ్చెఁ
బోయివత్తుము చిత్తూరు పురము సేరఁ
దప్పకుండఁగ నెల్లి నీ తండ్రిసనుపు
మనుచుఁ ద్రేగంటఁజూచుచుఁ జనియెనుపతి. ౨౨

గీ. కరువ బోసినయట్టి బంగారుబొమ్మ
ప్రాణమందిన నవ్యచిత్రంపుఁబ్రతిమ
సౌరభంబెగఁజిమ్ము గొజ్జంగిరేవ
విరియఁబూసిన తంగేడు, వీరకాంత

నవరసృంగార వనలక్ష్మి త్రిపురవైరి
వైరి సామ్రాజ్యదేవత, భవ్యచరిత
నెదను ధ్యానించుచున్న మహీతలేశు
సభను మరునాఁడు సేరంగఁ జనియెఁగాఁపు. ౨౩

గీ. కాఁపుకూర్పుని యెకిమీని గద్దెమీద
తనను బిలుపింపనేలన ననియెరాజు
వియ్యమందంగ మదిఁగోరి పిలిచినాఁడ
మామవగుటకు నీకు సమ్మతముకలదె? ౨౪

గీ. కాఁపుకన్నెను బెండ్లాడె క్ష్మాతలేశుఁ
డఖిల జనసమ్మతంబుగ హాస్యుడగుచు
వారికింబుట్టె వీరాతివీరుఁడైన
సుతుఁడు "హంవీర" నామ సుశ్లోకయశుఁడు. ౨౫

స్వైరిణీవిలాసము

శ్రీ గుడిమంచి సుబ్రహ్మణ్యశాస్త్రి గారు

శ్లో. కదాచిద్గద్వాలాం మదవనగరీం ధూమశకటే
ప్రయాస్యన్నద్రాక్షం నయనయుగసాఫల్యమబలాం
కచేశ్యామామంగేఽప్యకృశచపలాంవృత్తకఠినాం
కుచేక్షామాం మధ్యేపులినమృదులాంసాధుజఘనే. ౧

ధూమానోద్వారదేశేఽవనతరుచిరసత్పూర్వకాయాహ్వాయన్తీ
బాలామామంగుళీభిః ఘనపవనచలత్పల్లవస్పర్ధినీభిః
పశ్చాన్మయ్యప్రమత్తే సవిధముపగతే ద్వారముద్ఘాట్య విద్వా
న్నారోహేత్యబ్రవీత్సా వినయమృదుగిరా స్పష్టమావేదయన్తీ. ౨

ప్రథమమహమేవకింవా, ధూమరథం మన్మనోరథంసైవ
ఆరూఢాకిముతత్వం నోవేద్మిభినత్తి సంశయంకఇహ. ౩

కిమపికిమపిమందం మంథమాభాషమాణా
వదనమవనమన్తీ చారుమందం హసన్తీ
కుటిలచికురజాలం లాలయన్త్యఙ్గుళీభిః
కుచవిగలితపైత్రాం పాణినాచ్ఛాదయన్తీ. ౪

మయిప్రేక్షాపేక్షే భుజయుగమధోద్ధృత్యవివశం
ప్రలుభ్యన్త్యాంతస్యాం వితతఋజుకాయఃకుచతటాత్
పరిస్రస్తాస్త్రైత్రాత్రుటితఘటనాకఞ్చుకపటీ
యదేషాఽసిన్నిష్కోశితఇవ బభ్రాద్రాగ్రతిపతేః. ౫
కరేణప్రచ్ఛాద్యస్తనతటముత్తైకేనరమణీ

కిరంతీ మే చేలాఞ్చలచలనవాతా నవయవే
పరేణ ద్రాగంసద్వయమపినివర్త్యావృతిమతీ
మదాస్యం దృష్ట్వా లజ్జితుమఖిలలజ్జప్రతిపదమ్. ౬
తదీయచేలాంతసమీరణోఽయం, సమూలఘాతం సమఘాతయన్మే
ధైర్యద్రుమం జ్ఞానలఘుప్రదీప, నిర్వాపణేన స్వాత్మకృతమూయకమ్రాః.
పదాఙ్గుళ్యా మర్దం భువి దశనదష్టాధరదళం
స్థితాభ్యాం పైతాంత ర్నిజనృదుకరాభ్యాం స్తనయుగే
విధానాతన్వంగీ జఘనవసనే సా మిగలితే
నిరుంధంత్యూర్ధ్వం కస్త్వరితముపవిష్టాస్మితముఖీ. ౭
గాఢస్తదానీం సముపేత్య విప్ర, స్త్రీయోనిషీదన్నిహి చాత్రతస్మాత్
పృథఙ్నిషేదేత్యవరోప్య సూంతు ప్రావేశయత్తత్రతతోన్యకాన్తాః.
యదాఽగచ్ఛంమన్దం తదనువికలస్వాంతమసకృ
న్నిషృత్యాస్యం తస్యా ముహుమనవధీచ్ఛాకులతయా
తదాద్వారోపాంతే వదనమబలాఽదర్శయదలం
నిమేషైశ్శ్యాన్యం తన్మమహృదయమద్యాపి దహతి. ౯
జయతు భువి మనోజ్ఞా యోషితాం యౌవనశ్రీః
కమనహృదపహారాస్తద్విలాసా జయంతు
రతిపతిరపి లోకాం స్తత్కటాక్షక్షురప్రై
ర్నిధువనముదవిఘ్నం చాస్తు రాత్రిందివం వః. ౧౦
ఉత్పాదితేయం కపితావధూటీ సంప్రేషితా తత్ర భవత్సకాశమ్
త్వమేవ పాణిగ్రహణం విధాయ రమస్వ నిత్యం హృదయే నిధాయ.

౨౫౬

ఈరాన్ న్యాయవిచారణ

శ్రీ వనం వేంకట నరసింహారావుగారు

క. ఒంటరిగ మైత్రి మెలఁగుచుఁ
గంటిని తనకండ్లననుచు కథనెఱిఁగింపన్
వింటిని వాస్తవమెయ్యదొ
బంటు పరాభవంబు న్యాయ పాలనమందున్. ౧

చ. అతడు మహమ్మదీయ మత మందునఁ బుట్టిన వక్తయాటచే
సతతము పాటిపిల్లలకు శాస్త్రము సంధ్యల స్తోత్రపద్ధతుల్
హితవుగ బోదసేయ జనుదెంచె నొకప్పుడు వాదమాడి మా
మతమున న్యాయపాలనము మానవధర్మమటంచుఁ దెల్పగా. ౨

క. ఈరాను దేశమందున
ఖారానుషరీపు నీతి గొనియాడఁబడున్
శూరత్వమందు నరబులు
ధీరులు నివసించునట్టి దేశముసుమ్మీ.

గీ. కొట్టునకు నొక్కపడుచగు గొల్లవసిత
పాలతట్టను దలమీద బట్టివచ్చి
రోదనంబొనరించుచు ఖేదపడుచు
ప్రభువుగానున్న న్యాయాధి వతికిదెల్పెఁ
దాను బాజారు దిరుగుచు ధరనుజెప్పి
యమ్ముకొనుపాల నొకచోట నమ్మఁబోవ
భటులు నిరువురు రమ్మని పాలుఁజూచి
గటగటనుద్రాగి పొమ్మని గంద్రగోళ
గొడవఁగావించి గెంటఁగఁ గూలఁబడుచు
వేడుకొంటిని పాలకు వెలనొసంగ
నిచ్చినంతనె మీవల్ల నేగ్రహింతు

ననుచు బతిమాలుకొనినను న్యాయబద్ధ
దూరులైవారు జులుముకు తొలుతనుండి
నలుపఁబూనిరి నాయందు శక్తిలేని
యాడుదానను నన్యాయ మాయెననఁగ
సాక్ష్యమిచ్చెదవా యని సహానభావ
మొదవనధికారి యడగెను మొదటనామె
అయ్య వారలు తమ నేరమందు నొప్పు
కొనక దుష్టులై నీతి సంకుచితపరుప
రుజువుఁగావింతునిప్పుడే రోజువారి
వలనుగ దయ్య నావల్లపాల రుజువు
సర్వపరిశీలనముఁజూడు సత్యవాద
ముభయపక్షంబు పరికింప సభను దేలు
ననఁగ న్యాయాధిపతికోర్టు నాజ్ఞసేయ
భటులు వెంటనె వాహనముతో పరుఁగులెత్తి
పట్టుకొని తెచ్చిరియ్యార బంధనమున
వారు ప్రభువుకు సాష్టాంగవందనములఁ
జేసి దీనతఁబలికిరి స్థితి గ్రహించి
ప్రభువువినిపించె యాగొల్లపడుచు మోఁపు
నేరమున వాస్తవంబును మెరుఁగఁబలుక
మనఁగ వారలు ప్రభువున కట్టివిషయ
మెరుఁగమనుచును నేరమాపాదియెయనిరి
తమనురచ్చకు నీడ్చించు తప్పునందె
తగినశిక్ష యొసంగిన ధర్మమగును.
ప్రతిఫలంబును గాకున్న పడుచులిట్లు
నిందెలను మోపు కపటముల్ నేస్తురనిరి
తరుణిపల్కెను నేరంబు తప్పుదైనఁ
దనదు ప్రాణాల కోర్టులోఁ దక్షణంబె
చెండితీయఁగవచ్చును సిద్ధపడెద

వారు నేరస్థులైన వివాదమునకుఁ
దగినశిక్షనొసంగిన తెగునతగవు
ముందువారలు భయపడ ముఖ్యమిదియె
వారికడుపుల జీలిచి పాలుకన్న
నన్నునమ్మడి లేనన్న నాయుసురులు
వారిప్రాణాలసమము గాపలయునన్న
ప్రభువు వాఙ్మూలముల సిద్ధపరచి వేగ
శస్త్రవైద్యులరప్పించి చావులేని
కైపుమందుల నెక్కించి కడుపుజీల్చ
లోన పాలున్నసంగతి లోకమెఱుఁగ
పంచునామ మురత్తుబై భద్రపరచె
మరల వారినిబ్రతికించు మందులొసఁగ
గాయములుమానె క్రమముగ కట్టువదల
న్యాయశాస్త్ర విచారణ న్యాయమునకు
ఖండితంబుగ నిరువురకైదు వేయ
సత్యపాలన మప్పుడే సాధ్యమయ్యె
నిట్టిక్రమచర్య విధమున్న దిట్లుగంటి
ప్రజలతప్పులఁ బరికించి పాలనంబు
శిక్షలిడుచున్న ప్రభువు ప్రసిద్ధిఁజాటు
ననుచు వచియించె వింటిని న్యాయవిధము
సత్యపరిశీలనమునకు సామ్యకథగ.

౨౬౦
వ్యాధో పాఖ్యానము

శ్రీ కిడాంబి. వాదికేసరి. శృంగారం కృష్ణాచార్యులు గారు

శ్లో. వ్యాధఃపిపాసీ వినిహత్య చర్మణి
ప్రదర్శకం తస్య కపింజలం వనే
ఆపూర్యగృహ్యాప్రియయాము రాత్మనే
కృతోపకారోభవతీహ దుఃఖదః.

చ. పరులను నిందజేయుచుఁ గుభావులునై కడు దుష్టమార్గులై
హరినిఁదలంవకుండి రకటా! జనులంచును గ్రోధమూని భా
స్కరుఁడన లాభమైన కరజాలముచేఁ దగ వేపుచుండె నీ
కరణి నటంచుఁ బోల్పఁదగు కాలము వేసవి యొప్పెభూమిపై. ౧

గీ. అంత నొకనాఁడు భాస్కరుఁ డంధకార
పటల సంహారుఁడై పూర్వ పర్వతంబు
పైన వెలుఁగొందఁగని లేచి వ్యాధుఁడొకఁడు. ౩

క. వనితా నేఁడడవికినేఁ జని మెకములఁదునిమి యామిషంబునుగొనివే
జనుఁదెంతుననుచుఁ దనగృహమునువిడి శరధారియగుచు మోదము
తోడన్. ౪

చ. కరము రయంబదవ్వరిగి కాంచెను నిర్గత వాస్సరోఝరీ
సరిదభియుక్తమున్ మఱియు స్కన్నపలాశతరుప్రపూర్ణమున్
దరణి కరాతపోగ్రితగ తప్తధరాధర భూప్రదేశమున్
గురుఖరకంటకప్రకర కుంఠితమార్గ మరణ్యదుర్గమున్. ౫

చ. ధనువున నంబకంబొకటి తద్దయుఁగూరిచి కందరంబులన్
ఘనతర వృక్షకుంజములఁ గ్రన్ననఁజూచుచు జంతువొక్కటేన్
గనులకుఁ గానుపింపమికి గాఢవిషాదము నొందియెండచే
వవటనుఁజెంది నీటికయి పర్విడికానడ యెందుఁజూచినన్. ౬

[౩ప. ౪చ.] పడఁతి తోడుత నిట్లని పలికె నపుడు.

గీ. గట్లఁబొడలను దిరిగినకతనఁ జాల
నలసి మతి యెండవేడిమి నతులదాహ
మగుట దుఃఖాకులస్వాంతుఁ డగుచునొక్క
నగముక్రిందను గూర్చుండి వగచుచుండ. ౭

క. ఏరుగుచు నొకవనచరమట
కరుదెంచియు దుఃఖితాత్ము వ్యాఘ్రునిఁగని దాఁ
గరుణను దదీయవృత్తం
బెఱిఁగియు నుపకృతిని జేయ నెంచియు మదిలో. ౮

చ. తనవెనువెంట రమ్మనుచు దాపున నొక్కజలాశయంబు వే
గనఁబరచెన్ బరార్థముపకారము సేయుట పుణ్యమంచుఁ దా
మనమున నెంచి సత్వ్రనిటు పావనజన్మ మటన్న దాని దే
యననగుఁగాదె జంతువులయందున నిట్టిహితంబు గంటిరే. ౯

గీ. జలములనుద్రావియును గతశ్రముఁడునగుచు
మనమునందున వ్యాఘ్రుఁడిట్లనుచుఁ దలఁచె
దూరమెంతయొ యుండు నాయూరు త్రోవ
నీరుదొరకదు కాన వనేచరమును
జంపి తచ్చర్మమున నీరు నింపికొందు. ౧౦

క. అని యాలోచించియు నా వనచరమును బట్టిచంపెఁ బాపంబనకే
తనకుహితంబొనఁగూరిచెనని యెంచఁడుగా కృతఘ్నుఁడతి నిర్దయుఁడై

ఉ. దానినిఁజంపి వాఁడపుడు ధాతువులన్ విడఁదీసివేసి యా
వానరచర్మ భస్త్రికను వారిని నింపి ప్రసన్నభావుఁడై
కాననసీమఁదాఁటి తన కాపుర మొందగ నేగె దుర్మదో
న్మాననులైనవారికి క్షమన్ హితకారియె దోషియయ్యెడున్. ౧౨

గీ. ఆరయఁగ దుష్టునకు నుపకారమెపుడు
సేయఁగా నొప్పదొకవేళఁ జేసెనేని
కాలసర్పంబునకుఁబోయు పాలవెల్ల
విషముగాఁ బరిణమించిన విధమునుమ్మ. ౧౩

౨౬౧

మానవతీలలామ

బాలకవి అష్టావధాని

శ్రీ గొబ్బూరి నృసింహాచార్యులు గారు

మ. నరనాథుం డొక నాఁడు తత్ప్రియ కాంతను మహానందంబునన్ జేరి యో
తరుణీరత్నమ రమ్మురమ్ము మన యుద్యానంబునం దేగి త
త్తరు గుల్మోత్కరలతా వితానముల వింతల్ జూచి వేవత్తమా
సరసీజాస్త్రుఁడు గ్రుంకకుండఁగనె స్వస్థానంబు జేరందగున్. ౧
క. అనుటయు వల్లె యని యవ్వనితయు నిజపతినిఁ గూడి వనసీమఁ గనన్
గొనబగు సింగారంబునఁ గనుపండువఁగాఁగ వెడలెఁ గడు మోదమునన్
ఉ. వింతలఁ గొల్పునట్టి వన వీథుల నాథునితోడ నేగుచో
సంతసమంది యత్తరుణి సాటెకు కేల్గొని ప్రాణనాథ యీ
ప్రాంతమునందు గ్రుమ్మరుట భావమ దేమొ చలించు గాని మా
చెంత వసించు భాగ్యమున చిత్తమునందిగురొత్తు ధైర్యమున్. ౩
వ. కమ్మతేనియలజిమ్ము నమ్మగువపలుకులాలించి యమ్మహీవిభుండు
సీ. అతివ! నీదగు మందగతి నేర్వఁగా బోలు;
ఘనమరాళంబు లివ్వని వసించె
కలికి! నీముద్దుపల్కుల నేర్వఁగా బోలు?
చిలుకలయ్యవె ఫలావళి మెసంగు
ప్రమద! నీయధరరూపముఁ గాంచఁగా బోలు?
బింబమూతరు లతాప్తిని జెలంగె?
పొలతి! నీతనువుతోఁ బురుడొందఁగా బోలు?
చారులతాజాల మోాఁ జిగిర్చె
తే. గీ. తరుణి కనుగొంటె? యీసరోవరమునందు
నీకనుంగవ కెనఁగాంచ లోకహితుని
వీక్షఁగొలుచుచునుండె నస్తోకపద్మ
కాంత కోర్కుల వేలుకిఁ గష్టదములె. ౪

గీ. అంత సతిపలుకు నాథ! యేకాంతకైన
ధవుఁడెపో వాంఛ లీఁదేర్పఁదగినవాఁడు
తపనుఁడైనను స్వప్రాణధవుని సేవ
పరమహితమంచు దెల్పు నీపద్మలీల. ౬

గీ. కనుము ప్రాణేశ! మకరందకాంక్షఁ జేసి
హితముఁ బొందించు వారల గతిచెలంగి
తుమ్మెదలు ఝుమ్మనుచుఁ జేరె తులువమతులు
పరసతులఁ జేరి టక్కులఁబన్ను నట్లు. ౭

మ. తరుణీ! కాదది భృంగఝాంకృతికి నర్థంబింక జాగేల? నా
సరసీజాప్తుఁడు గ్రుంకు వేళయగుటం జారాకృతింబూని త
త్సరసీజంబుల చెంతఁ జేరి, యదిగో చంద్రోదయంబౌను మీ
మురిపెంబెల్ల యడంగునంచు మధుపమ్ముల్ తెల్పుచుంబోయెడిన్

శా. ఆవంకన్ గనుగొమ్మ పక్షిచయమాహా! యంచు విభ్రాంతిమై
తావుల్ చేరగఁ బారుచుండె దిశలందా చీకటుల్ గ్రమ్మెఁ గ్రో
ధావిష్యాతుని మాడ్కి భానుఁడదె యస్తాద్రిందగన్ జేరెడిన్
శ్రీవిన్యాసి సరోజషండమును గుంఠీభూతమయ్యెన్ సఖీ. ౯

గీ. పతివియోగాన తాస్యయై పద్మకాంత
కరులనుజయించి నీమనోహరుఁడు వేగ
తిరిగిరాగలఁడని తెల్పు తెరవుఁదోప
సంచితరుతంబు సల్పు నీ క్రౌంచవితతి. ౧౦

క. కాన నిఁక జాగుసేయక మానవతీ గిమవంక మఱలుదమన న
మ్మానిని యటులేయని పతితో నిలుచేరంగ నేగెఁ దోడ్తో నచటన్.

గీ. సమదశాత్రవతతి ఘోర సమరమునకుఁ
బిలువ భూమీశ్వరుఁడుఁదన ప్రియను గాంచి
సెలవొసంగుమ చని యని సేసి రిపులఁ
గెలిచి వచ్చెదనని నక్కలికి యనియె. ౧౨

గీ. జనవరోత్తమ! జయపరాజయములరయ
దైవతాధీనములుగాన పోవవలదు

సంధనొనరించి మనుమట్లు సలుపవేని
సుతవిహీనను నాకేదిగతి? హృదీశ. ౧౩

ఉ. సంతతిహీనమాట పితృసంతతిశోక పరీతవృత్తినై
చింతిలుచుండఁ బాలనము సేసెడి నాథుఁడు లేక రాజ్యమా
క్రాంతవిరోధి వర్గముగఁ గాలఁగ నీవను దిక్కులేక నీ
కాంతయొకర్తు కెవ్విధినిఁ గాలముపుచ్చును? ప్రాణవల్లభా. ౧౪

మ. అనినన్ వల్లభుఁడిట్లనుం దరుణి! చింతాంభోధిలో మున్గ నే
లనె? యుద్ధంబున శత్రులంగెలిచి లీలన్ వత్తు వేడ్కఁగా
వనజాతోద్భవు వ్రాలు గల్గునెడ నాపద్ధర్మమంచెంచి ముం
దొనరింపందగు కార్యమేఁ దెలుపుదున్ బూఁబోఁడీ యాలింపుమా.

గీ. ఒరునికంటికిఁ గనరాక యుండుచోట
దేహధర్మంబుఁ దీర్చెడి దివ్యపురుషు
కరుణ సంతతిఁగని చింతఁదొలఁగుమింక
వెలఁది సుక్షేత్ర ధర్మంబు విను వనజాల. ౧౬

గీ. ఇటుల సతినూఱడించి పృథ్వీశవర్యుఁ
డరుల గెల్వంగ సైనిక వరులతోడ
నరుగఁ దరుణియుఁ బతితెల్పు సరణిగలుగు
పురుషవర్యునిఁ బొడఁగాంచ నరయుచుండె. ౧౭

వ. అంత నొక్కనాఁడు. ౧౮

చ. ముదుసలియైన విప్రుఁడొక ముంతను జేకొని తీవ్రగామియై
పదములు తొట్రిలన్ ధరణిపైఁబడి చేఁగల మట్టిముంత నా
యదరున జారవిడిన తటాలున ముక్కలుగాఁగఁ జూచి తా
నెదవడి మోదుకొంచు నిఁక నేటికి నా బ్రదుకు కక్కటక్కటా. ౧౯

గీ. అనుచు రోదింప నాతనిఁగనిన జనులు
హాస్యమొనరించి యీవృత్త మవనివిభుని
సతికిఁ దెల్పిన నాతని చరితమేమొ
తెలియవలెనంచు విప్రునిఁ బిలువఁబంచి. ౨౦

క. జరిగినకథవిని భళిరా! ధరణీసుర! ఇంతకేడ్వఁదగునా? నీకే
పరికరములు కావలసిన వరుసఁగనిప్పింతుఁ జింతవలవదటన్నన్. ౨౧

ఉ. భూసురుడిట్లు పల్కు నరపుంగవురాణి వికేమనందునా
చేసినపాప మెట్టిదియొ? చెప్పకతప్పదు తల్లి! బాల్యముం
బాసినదాదినే మఱొకపాత్రకు మానముఁ జూపలేదు నే
ిసరికిట్లుగల్గె బ్రతుకేటికి మాన విహీనమై ధరన్. ౧౨

గీ. సంపదలకేమి చంచలా సక్తములవి
సంతతికినేమి కర్మానుషంగ మదియు
మానవంతుఁడుఁగాగ నిమ్మహిఁజెలంగు
వానిదే జన్మ! వాఁడెపో మానవుండు. ౧౩

చ. నయమతి భూసురుండిటు సనాతనధర్మ నిబద్ధవార్తలన్
భయమునఁవీడి తెల్ప నృపభామిని హా! మునిలోకమాన్యయే
నయయొ కులాభివృద్ధికయి యన్యపతిన్ గమనింపఁజూచి నా
దయితుని చింతవీడి నిజధర్మము గంగనుద్రోయనెంచితిన్. ౧౪

గీ. అనలసాక్షిగ ాకమనోహరునిపాణి
నట్టెచేపట్టి యాతఁడు చెట్టఁగాంచ
నీచసంతతి కింకొక్కనిన్ వరించి
మహిఁజరింతురె ధార్మిక మానవతులు. ౧౫

క. నిజధర్మమువీడక భూ ప్రజలన్ సోదరులభంగి భావించిన యా
గజగామిని తనపతికిన్ విజయము జేకూర్చలేదె! విబుధులు మెచ్చన్

మ. ఇటులా విప్రుడుఁ దెల్పు వాక్యములకెంతేఁ జిత్తమున్ ద్రిప్పి తా
పటుధర్మంబుననుంటఁ జేసి యట భూపాలుండు యుద్ధంబునన్
దృటిలో వైరులఁ గెల్చి స్వీయపురికిన్ దృప్తాత్ముఁడై చేరె నిం
తటిదా? యీకథయంచు నెంచకుఁడి సద్ధర్మంబుఁ బాటింపుఁడీ. ౧౭

౨౬౨

చంద్రశర్మోపాఖ్యానము

శ్రీ రంగరాజు కేశవరావుగారు

చ. క్షితిపసమూహమౌళి ధృతకీర్తియు నజ్జయునిన్ భజించు న
య్యతులితమూర్తి కూతురు ప్రియంవద, చారువిలాసభాసురాం
చితకమనీయగాత్రి సరసీరుహ నూత్న పలాశనేత్రి య
ప్రతిమవయోవిశాలలగు బాలలఁగూడి వనింజరించుచున్. ౧

వ. చంద్రశర్మ నిద్రించెడువేదికోపకంఠంబునకరుగుఁదెంచి యతనిం గాంచి తదభినవ కమనీయవిగ్రహ సౌకుమార్య సౌష్ఠవలోలు పాతిశయాద్భుత నిర్నిమేషాలోకన నయనయగుచు ననుచరీజనంబు నుపలక్షించి. ౨

చ. సరసిజనేత్రలార మనుజాతుఁడు సత్కులజుండు నిక్కువం
బరయఁగఁబోలు వీని సకలాంగ శుభాకృతి లక్షణంబునన్
వెరవునఁజూడువీఁడు పృథివీసురపుంగవుఁడౌండె భూమిభు
గ్వరసుతుఁడౌండె గావలయుఁగాక వరాన్వయజాతుఁడవ్వఁడో.

ఉ. ఈకనులీభుజద్వయము నీయొడలీముఖకాంతిసూడ న
ప్రాకృత పుణ్యపుంస్త్వము విభాసిలుచున్నదిగాన సత్యమీ
లోకములేలు కౌస్తుభగళుండు సృజింపఁగఁబోలుఁ వీని భ
ద్రాకృతిగాంచిఁగోరితి మదాత్మను నెచ్చెలులార వింటిరే!

వ. వీనియందు పతిభావంబు భజించితి క్షత్రియులకు స్వయంవరంబ కర్తవ్యంబగుట నితఁడు నాచేవరింపంబడెఁగాన మీ చాతుర్యంబున సంఘటనంబు గావింపుండనిన నచ్చెలికత్తియలు చంద్రశర్మకు నిద్రాభంగంబు కలిగింపంగోరి ప్రయత్నించి విఫలీకృతలగుడు నా రాజనందన యతని నతికాలనిద్రా ప్రయుక్తుండని నిశ్చయించి వేగంబ నగరికరిగి సఖీజనముఖంబున తన యభిమతంబెల్ల జనకునకు నివేదించిన నమ్మనుజాధిపుండు.

క. ఒజ్జలఁగొండఱనాతని
పజ్జకుఁదోలింపుఁడనుచుఁ బంపినవారా
యుజ్జయినీ పత్యనుమతి
నజ్జగదే కంపువిప్రు నంతికమునకున్. ౬

చ. చని పరికించి గాఢనువిచారమొనర్చి, నరేంద్రచంద్ర! యీ
మనుజుఁడు పాలకాల మసమానఘనశ్రమ నన్నపాన వ
ర్జనమును సూర్పలేకిచట స్వప్నము సెందినవాఁడు గానఁ ద
త్తనువునఁ బూయఁగావలెఁ గదాయిరుపూటల నన్నసారముల్. ౭

క. తానై మేల్కొనువఱకీ
మానిసి మేల్కొలుపఁజనదు మనుజేశ్వర! తత్
ప్రాణములువోవు బలిమిన్
వీనిన్ మేల్కొలిపెదేని విస్పష్టముగాన్. ౮

వ. అట్లుపచరించి విప్రుండు మేల్కాంచిన నారాజతనితోనిట్లనియె. ౯

చ. ధరణీదేవ కులాగ్రగణ్య వినఁజిత్తంబయ్యె నీనామమున్
బురమున్ దెల్పుము నీయపూర్వరుచి మద్భాగార్హదివ్యాకృతి
స్ఫురణంబేల పిశాచజుష్టమగుటంబోలెన్ గృశీభూతమై
కొరగాకున్నది గాఢనిద్రఁగొన నీకుంగారణంబేమనన్. ౧౦

సీ. రాజేంద్ర వేదనారాయణంబనుపేర
నంబుధికడ నొక్క యగ్రహార
మమరెదు వివిధభోగాస్పదంబవ్వెడు
మాయయ్య విష్ణుశర్మకు నొసంగె
తద్దేశమేలెడిధరణీశుఁడాతని
కొడుకులునలుగురా కొమరులందు
ముఁవ్వురన్నలు వేదములు తదంగంబులు
మొదలగు చదువులు చదివి సకల
గీ. జనులచేఁ బూజవడసెద రనఘు నేను
కొండికనుగానఁ దల్లిమద్గురుజనైక
శిశుఁగడపక పెంచెనన్నికతమున
ముదిరిపోతి ననక్షరముఖుఁడనగుచు ౧౧

సీ. పట్టి బాలురు బల్మి బడికిఁ దెచ్చి రాజ వీ
థ్యంతరంబులఁ బొరలాఁడువాని
కోదండమెక్కించి గుఱుఁదఁటబో భూమి
కొరగి చక్కన పరుగెత్తువాని
బలుపంబుతో వ్రేళ్లు పట్టి యొజ్జలు వూని
దద్దించువేళ నిద్రించువాని
నేలనేర్చినవాని నిమిషమాత్రములోన
మఱచి యూరకనోరఁ దెఱచువాని

గీ. కొట్టకయమున్న బల్మొఱపెట్టువాని
వెఱచినంతన వెన్నుపై చరచువాని
మదిజుగుప్సించి ననువీడి మద్గురుండు
వెడలఁద్రోపించె వటులతో బడికినవల. ౧౨

గీ. కన్నవారలు విడిచిన యన్నవార
లన్నవారలు వారల యాడివారు
మూర్ఖునగునన్ను గృహదాస్యమునకుఁ జొనిపి
సదువునకు నెడఁబాపిరి జనవరేణ్య. ౧౩

మ. కలుతుర్ గట్టెలుదెత్తు పాల్పితుకుదుర్ గ్రైసేతుగాలించి వం
టలుసేతుర్ మడిదున్ను దింధనము తుంటల్ సేతు లాలించి బి
డ్డలనాడింతును గూరలేరుదును గోడల్ బూంతు నిల్లల్ ము
గ్గులు వ్రేతుర్ గలయంపి వెట్టు దనటాకుల్ దెత్తు సద్భక్తితో. ౧౪

ఉ. అంతట నొక్కరాతిరి దురాగ్రహుఁడగ్రజుఁడాత్మ తల్పకా
భ్యంతరసీమ మేన్వయిచి యద్దమరాత్రిప్రొద్దు కేళిహా
ర్మ్యాంతిక సుప్తుడై యెవఁడురా! యని లేపి మదంబెలర్ప నా
క్కింత పదంబులొత్తుమన నేను హసాదనఁ గాలుసాచుదుర్. ౧౫

చ. అతిభయభక్తులొప్పఁగఁ దదంఘ్రిసరోరుహ మస్మదూరు సం
గతమగునట్లొనర్చి మృదుగాఁగ జటావటి గ్రుద్ది యంగుళీ
ప్రతతి విదిర్చి యంతటను పార్శ్వపదాంఘ్రిను గుల్మజాంఘికో
రుతలముఁలొత్తితిం గరము ప్రొద్దతఁడూరక నిద్రఁబోవఁగా. ౧౬

వ. అంత నేనాత్మగతంబున. ౧౬

శా. నాతోఁ దీటగు వీనితమ్ములిరువుర్ నాయన్నలాహా కళా
చాతుర్యంబునఁ బెద్దతాటకద స్వేచ్ఛన్ మంత్రము వీఁడున్ దద్భూ
భూతుండై నను వారి మోలఁ జనువం బోనట్టి నాదుర్దశా
వ్రాతంబీ తెరువిడ్చెఁ బ్రాగ్జనన కర్మంబిట్లు బాధింపఁగా. ౧౭

చ. చదువున గౌరవంబును యశంబును వాదబలంబు సర్వసం
పదలునుగల్గి నామగురు భ్రాతలు నిర్మలధర్మపత్నిసా పుం
దుడల సభాసుఖావహ మధుప్రగతిప్రణయైక దోర్లతా
సుకృతకరోపగూహనలఁ జొక్కెదరక్కట నేనుఁ దక్కఁగాన్. ౧౮

వ. అని తలపోయుచు నించుక కూర్కు బట్టిన నాయగ్రజుండు నన్ దా
చిన విసిగి యిలువెడలి.

మ. భయదవ్యాఘ్ర మృగేంద్ర భల్లసమ దేభ క్రోడ వాహద్విష
చ్ఛయసంచారకఠోరముల్ మదికి శశ్వద్భీతి సంధిల్లఁగాఁ
బయనంపుం దమి రేప మోటుతన మొప్పం బోవుచో మ్రోలదృ
క్ప్రియ మృత్యూపముఁడైన వాఁడొక పిశాచస్వామి గన్పట్టఁగన్.

చ. చదివితి నెల్ల వేదములు శాస్త్రములారును బారఁజూచితిన్
గొదువలు దీర్తె శిల్పములు గూడె మహాస్త్రకళా ప్రవీణతల్
బ్రిదిలితి వైద్యవిద్య గనిపెట్టితి యోగములెల్లఁ గల్లగా
దిది యిదినాఁగ నేల పృథివీశ్వర నేర్చితి నెల్లవిద్యలన్. ౨౨

వ. అని సెప్ప విని రాజు హర్షించి ప్రార్థించి తనకూతు నిచ్చి వివాహంబు
సేసిన నతండు సుఖుండై బహుకాలంబు మనియె. ౨౩

౨౬౩

కాంత

శ్రీ గాదె రామచంద్రరావుగారు

పసిడిచాయల దేహ వైభవముగలిగి
తీక్ష్ణమగు మోహనకరంపు దృక్కులందు
రూపరేఖావిలాసంపు దీపులందు
వయసుటిల్లాలి సహజ సంపదల మించి
"కాంత" యనుపేర శ్యామలు కాంతయలరు
రాజితగుణుండు ధిషణాధురంధరుండు
శ్రీయుతుండును చామన చాయవాఁడు
రహినినలువందు శ్యామలరావుపేర
పూర్వకృతపాపఫలమె యీపుట్టువందు
భార్యయాపాన "కాంత" దుర్భ్రమలఁగొలిపె
పండితుండైన సర్వ సంపదలచేత
వెలయువాఁడైన భూరిదోర్బలపుఁగలిమి
నలరువాఁడైన మగువల తళుకుబెళుకు
సరసములనమ్మ చెడిపోని నరుఁడుగలఁడె
మగఁడు మేదకుఁడైనచో మగువలహహా!
పుడమినాడింపకుందురే బొమ్మలట్లు
టక్కుటకటొంకు టాటోటు టెక్కుగలిగి
పతిసిరవళించి లోలోనఁ బ్రమదమందు
మగనిబంధువు లేతేరఁ బగనుబూని
యావరణఁజేరి మొగసి క్రోధానలంబు
లుమియు దుర్వారరూక్షమహోరగంబు
ననుకరించుచు నిర్భాగ్యుఁడైనపతిని
దిట్టు కొరకొరలాడు తద్దినమువెట్టు
కులుకు బెళుకులకొంప గయ్యాళిగంప

కాంత దుష్కాంత దుర్గుణస్వాంత జంత
నయజనంబుల తలలోని నాల్కయనఁగ
శ్యామలుండెల్లెడను గౌరవార్హుఁడయ్యెఁ
బ్రవిమలంబైన వాక్సుధా వర్షధార
సారహీనంపు సంసార ఘోరభయద
దారుణాగ్ని ప్రభాపూర నీరమందు

దారిగానక నల్లాడు వారివారి
పంకిలముగాని వాంఛాలతాంకురములఁ
బ్రాణబీజము, అధికారి మానసంబు
గుర్తెఱిఁగి సంచరించెడి కోవిదుఁడు
యిహపరంబుల సౌఖ్యంబు లెన్నియేని
పొందగలఁడంచు జనులాడు కొందురైనఁ

బరమపద సౌఖ్య కోమల ప్రసవదామ
మెచ్చటోగాని యిటధరియించుటరుదు
ఐహిక సుఖంబులందుమా, ఆలిచేత
బుగ్గపోటులు లోలోన సిగ్గుచేత
మ్రగ్గుటెగ్గుచేతకు మన సొగ్గకుంట
చిత్తమన్యథా యత్తమై చింతనొందు
నప్రసన్నతఁ జేర్చి దురాగ్రహంబు
ప్రత్యహంబును బొందినొవ్వంగఁ జేయు
కేల! మానవద్వేషణ జ్వాలహృదయ
మందు!మండుచునుండెనో! మానవాళ్ళ
తిని వహించిన రక్కసివనితయేమొ!

మాటమాత్రాననే విశ్వమానవప్ర
పంచమంతయును వశీకరించువాఁడు
భార్యకు పిశాచమట్లు కన్పడునదేమొ
సతత జాజ్వల్య మానప్రశస్త రత్న
వజ్రనీలాబ్జ రాగప్రవాళవితత
మకర భాండార సరళిసామ్రాజ్యభోగ

మనుభవించెడి వారత్రీ వినయవినమి
తోత్తమాంగుత్రై పాదంబు లొత్తుచుండ
విధికృతంబైన పతిసాన విమలసేవ
చేయఁజాలక పూలఁబూజించుమనుచు
భువన మోహన కల్యాణ పుణ్యమూర్తి
భార్యకుఁ బిశాచమట్లు కన్పడునదేమొ?
ప్రకృతి సర్వంబు నయనపర్వముగఁజూడ
సిజయశశ్చంద్రికల ధాత్రి నివ్వటించి
సంతతానంద భరితుఁడౌ శ్యాములుండు
భార్యకు పిశాచమట్లు గన్పడునదేమొ?
ఏగడియ కేదివచ్చునో యెవ్వఁడెఱుఁగు
నిర్మలానంద కేలికా నిరతుఁడైన
శ్యాములుని చిత్త మొకరీతి చంచలించె
హేతువేమని ప్రశ్నింతురేమొ? దారి
వచ్చుచుండఁగఁగయ్యాలక్రచ్చయైన
కాంతబాధలు పడలేక చింతచేత
నగముకృశియించెఁజూడుమీ శ్యాములుండ
టంచు" వనితలు వ్రేలుచూపించుచుండఁ
జూచి సహియింపఁజాలక వేచివేచి
వంతఁగుందుచు గంగా స్రవంతికడకు
మెల్లఁగాఁజనె తనువు కంపించ రెండ
డుఁగులువేసెనో లేదో దుడుకుతనమున
నే దివాంధంబు పుట్టిము నింగినట్లు
కూసె మిన్నువిరిగినట్లు గుండె, కలము
నడువఁగాఁ బోవదేఁదునో పిడుఁగుపడిన
శబ్దమువహించె ప్రకృతినిశ్చలతనుండె.

౨౯౪

తలుపు దగ్గఱ

శ్రీ దీక్షితుల నరసింహశాస్త్రి గారు

ఉ. యాదవనాథుఁడైన హరి యంబుజపాణులఁ గూడి క్రీడలన్
మోదము మీర నాఁడొ యదుముఖ్యులతో మృగయావినోదసం
పాదనబుద్ధిచేఁ దిలక భాసుర సాలరసాల మల్లికా
మోద భరప్రపూర్ణ నవపుష్పవిరాజిత కాననంబునన్
శ్రీదయితుండు చేరి యతిచిత్రవిహారము సల్ప యంతటన్. ౧

చ. చనిభల్లూక వనేభఖడ్గ చమరీ సారంగ రంగద్ఘనా
ఘనసంకాశవరాహభీకర మహాకంఠీరవాక్రాంత ది
గ్వనభీప్రద కాననంబున రమాకాంతా మనోహారి చ
య్యనమర్దించి మృగంబులన్ గనియె నయ్యబ్జాక్షు భిల్లాంగనన్. ౨

మ. కనిహాసంబునఁ జేరి చెంచువనితన్ కామోపభోగంబులన్
దనియన్ జేసియు నవ్యవస్తువుల చేతన్ బూని శ్రీ కామినిన్
గననే తెంచియుఁ దల్పుదీయుమన నక్కంజాక్షి తద్భావమున్
గనుఁగ్రేవన్ గని ద్వారమేసి నిలువన్ గర్వంబు దీపింపఁగాన్ ౩

శా. కాంతా వేగ కవాటమున్ దెఱవుమా! కంజాతపత్రాక్షి య
త్యంతప్రేమ సువస్తువుల్ గొనుచు నే నాలింగనాపేక్ష నీ
చెంతన్ జేరినవాఁడనైన నిప్పుడో! శీతాంశు బింబాననా
పంతం బేల గటాక్షముంచుమనఁ గోపంబూని లేనవ్వునన్. ౪

ఉ. మాటలు వేయునేల బలుమాయలఁ బ్రౌఢ వరాంగనామణీ
కూటసముల్లసద్రుచిర కుంకుమపంకము గానుపించు నే
బోటిని గూడినావో యదుపుంగవ బొంకకు తెల్పు వట్టి స
య్యాటలు చాలునింక పరిహాసము లెందుకు నేగు కేశవా. ౫

ఉ. భీతమృగేక్షణా యధికభీకర కాననసీమలందు నే
హేతిమృగాలఁ ద్రుంచఁగ మహీధ్రము లెక్కి చనంగఁ గింశుక
వ్రాతసుమోల్లసద్రజము వక్షమునన్ బ్రసరించియున్న దిం
కే తెఱవే నెఱుంగఁ గరమెంచుకు దూరెదు మత్తకాశినీ. ౬

మ. పలుకాటుక్ చిగురాకుమోవిపయినన్ భాసిల్లుచున్నావియే
కలకంఠీమణినొక్కియున్న దెబ్బఁగంగాఁ దెల్పు నాముందటన్
బలుమాయల్ పచరించినన్ మనములో భావింతునేనిక్కమా
పలుకంగా మగవాని నమ్మకురె గోపాలాగ్రచూడామణీ. ౭

మ. వికచాంభోరుహనేత్ర కాననమునన్ వేమారు క్రీడింపఁగా
శుకరాజంబును బింబవిభ్రమముచే సొంపొందఁగావచ్చియో
పికవాణీ యధరంబునొక్కి నది కోపింపన్ మదిన్ జెల్లునే
సకియా! వాదము తేలచేసెదవు బాసల్ సేతు బింబాధరీ. ౮

ఉ. మేనకురంగనాభ మతిమేదురమై గనుపట్టుచుండు నే
మానినిపొందుఁగోరితివి మత్సరమున్ విడనాడిచెప్పుమా
దానవభేది నాయెదుట దాచఁగనేటికి యింద్రజాల వి
ద్యా నిపుణత్వ మాసఖుల తావునఁ జెల్లునె హో మురాంతకా. ౯

శా. శూరత్వంబునఁ గానలోపలను గస్తూరీ మృగస్తోమమున్
ఘోరాసిన్ విదళింప తత్ క్షతజమున్ గోకస్తనీ!యంటి యీ
తీరున్ గన్పడు దైవసాక్షిఁగను నీ దివ్యత్సుధామాధురీ
తారుణ్యాధరపల్లవామృతము నొందన్ జేయుమా వేడెదన్. ౧౦

చ. కమలదళాక్ష ఘుంఘుమసుగంధము పుష్పములంగ ముందు పొం
కముగను గానుపించు పరకాంతి సుఖంబుల నోలలాడి శ్రీ
రమణ యిటేలవచ్చితివి రవ్వనుజెందక పోయిరమ్మ నీ
శ్రమమునుగానుపించు కులకామినిపొందు రుచించునే హరీ. ౧౧

చ. చిలుకలకొల్కి నామనవిచేకొనుమా విరజాజి తీగ పం
దిరులడరిన్ వసింప సుమనవ్యరజంబది పైనరాల యీ
చెలువునుగానుపించు నొకచేడియపొందును గుత్తుంగ నీ
చలమును మాని గబ్బిబిగిచన్నుఁగవన్ దయఁజేర్చుమా నసన్. ౧౨

ఉ. అంతట తల్పుదీసి దరహాసము మోమునఁ జెంగలింప శ్రీ
కాంతునిచెంతఁజేరి నవకంజవిలోచన హారతుల్ మహా
సంతసమొప్పనిచ్చి హరిచారుపదంబుల మ్రొక్కితెల్లచే
మంతుల హారమేసియు రమాసతికౌఁగిటఁ జేర్చె నాథునిన్. ౧౩

౨౬౫

అభ్యాస పరిణామము.

శ్రీ ఇ. రాజయ్య గారు

తే. అరుణకిరణముల్ ప్రాగ్దిశనవతరించెఁ
దమమడంగుచునుండె దిక్తటములందు
పక్షిగణము మేల్కొలుపులఁ బాడుచుండ
నిద్ర మేల్కొనుచుండెను నిఖిలజగము.

చ. తరుణవయస్కుఁ డొక్కరుఁడు తత్త్వమయంబున దారినేగుచుణ్
జరణము మెల్లగానిడుచుఁ జంచలమానవిభంగి నెంతయుణ్
బరవశుఁడై విచారమున భావముఁ జేర్చి నిజాత్మనేదియో
యరయుచుఁ జేరె నొక్క విపినాంతరసీమ నతండుపిమ్మటణ్. ౨

ఉ. అచ్చటఁ గాంచె నాతఁడు ననంతములైన మహీరుహంబులణ్
బచ్చని తేనెలణ్ మిగులఁ బక్వములైన ఫలంబులణ్ మనం
బచ్చెరువందఁ జేయు పొదరిండ్లనుఁ జారులతాంతసంతతిణ్
మచ్చికమీఱ నల్దెసల మందసమీరము వీచుచుండఁగణ్. ౩

క. ఊపగిదిఁ గొంతదూరము నా పాంథుడు నడుచుచుండ నంతఁ గుటీరం
బాపజ్జనుండఁగ నెనటఁ దాపసు లెవరైననుంటఁ దలఁచిమనమునణ్.

తే. పాంచభౌతికమయమైన ప్రకృతిలక్ష్మి
యనువుగాఁదముఁగొల్వ నిట్లనవరతము
శాంతిమయమగు నాశ్రమప్రాంతమందు
జ్ఞానసంపద యభివృద్ధిగాకయున్నె? ౪

క. అనితలఁచి యాకుటీరం
బున నున్నటువంటి పురుషమూర్తినిఁ జూడం
జనియందుఁ గని యెనాతఁడు
మునివరు నదయాత్ము శాంతమూర్తిఁ దపస్విణ్. ౫

సీ. శారదచంద్రికా సదృశశుభ్రవిభూతి
ఫాలభాగమునందుఁ బరఁగుచుండు

నీలమేఘచ్ఛాయఁ బోలుకాంతినిఁగల్గి
శిరమునందున జటాశ్రేణిమెఱయ
పరిపూర్ణభక్తి సంభరిత భావస్ఫూర్తిఁ
గాన్పించునయన యుగంబుతోడ
దక్షిణహస్తాగ్రతలమందుఁ దిరుగాడు
మేలైనరుద్రాక్ష మాలతోడ
తే. బద్ధకౌపీన దేహుఁడై వరపవిత్ర
యుక్తహరిణాజినాసన యోగరతుఁడు
నిశ్చలమనోగతధ్యాన నిష్ఠపరుఁడు
ననఁగమునివరుఁడుండె నిజాశ్రమమున. ౭
తే. యువకుఁడిట్లు గుటీరమందున్న ఋషినిఁ
గాంచిసాష్టాంగముగ నమస్కారమును స
వినయముగఁజేసి యకుటిలమనముగలిగి
నిలచియుండెఁ దానచ్చట నెమ్మితోడ ౮
తే. అంత ఋషియాతనింగని యనియెనిట్లు
"ఏల యోకుమారా యిప్పుడీప్రభాత
కాలమునవచ్చితివి; తెల్పు కారణంబు"
ననిన ఋషివరుతోడ సవినయముగను. ౯
శా. "అయ్యా! మీదరిఁజేరినాఁడ; భవదీయాజ్ఞానువర్తుండనై
నెయ్యంబొప్పఁగనుండువాఁడ; దయతోనేర్పుంగదే యీశ్వరుం
డెయ్యేమార్గమునంజరింపఁ గృపతోనిష్టార్థముల్ దీర్చునా
కయ్యాలించి ప్రపంచమందుఁదగ నాకున్ శ్రేయముల్ గూర్చునో.
క. మునివరుఁడా యువకుని ప్రా
ర్థనమునువిని శిష్యుఁగాగఁదన చెంతన్ దా
ననుకంప మొదవనుండుట
కనుజ్ఞనొసఁగంగ యువకుఁడచటవసించెన్ ౧౧
మ. ఒకనాఁడా యతిపుంగవుండు మదిలోనుత్సాహముల్ మీఱఁగ
న్నికటస్థంబగుచిన్న కాననమునన్ నీతింబ్రబోధింపఁగా

నకళంకంబగు ప్రేమతోఁ జనియె నయ్యభ్యర్థి యుర్వెంటరా
నొకయుక్తస్థలిఁ జూచుచుండి రపుడా యోగీంద్రుఁ డాపిమ్మటన్. ౧౨

తే. అచటనున్న నవీన వటాంకురమును
దరుణునకుఁ జూపి దానిఁ బెఱికి వేయు
నానతిచ్చిన వెంటనే దానినతఁడు
మూలములసహితము నవలీలఁ బెఱికె ౧౩

తే. అంతఁ దత్సమీపంబునఁ గొంతఁ బెఱిగి
యున్న మఱియొక మొక్కను యువకుఁ జూడఁ
జేసి దానిని పూర్వపుస్థితిఁ దనరఁగ
బెఱికివేయ నాజ్ఞాపింపఁ బిదపనతఁడు. ౧౪

తే. మొక్కఁ బెల్లగించెను గాని మొదటిదాని
కరణి సులభముగా నది కదలలేదు
పిమ్మట గురుండు శిష్యుని వెంటఁగొనుచుఁ
వానికిం జూపె వేరొక్క వనలతికను. ౧౫

ఆ. మొదటఁ జూపినట్టి మొక్కలకంటెను
జాలలోతుగాను నేలయందు
నాటుకొనుటచేత నద్దానిఁ బెకలింపఁ
జాలఁ గష్టమయ్యె జవ్వనునకు. ౧౬

క. అంతట గురుశిష్యులు మఱి కొంతయడవి నడచి మిగులఁ గూరిమితోఁ ద
త్ప్రాంతమున నాగిరవృక్షు సంతోషితవదనుఁ డగుచు సాధువతనికిన్

తే. పెద్దయై కడుదృఢముగఁ బెఱిగియున్న
మొక్కనొకదానిఁ జూపింపఁ బూర్వరీతిఁ
దానినున్మూలన మొనర్పఁ దరుణుఁ డంత
శ్రమమునొందియుఁ బెకలింపఁ జాలఁ డయ్యె. ౧౭

చ. మునివరుఁ డప్పుడా యువకముఖ్యుని దగ్గఱఁ జేరఁ బిల్చి యో
యనుఁగుకుమార! లక్ష్యముగ నాత్మఁ దలంపుము మొక్కలన్ గ్రమం
బున నవియెట్లు గాఢముగ భూస్థలియందున నాటియుండె నీ
యనుభవముం గ్రహించి మదినారయు మాత్మనిసర్గ వైఖరిన్. ౧౮

మ. వినుమో శిష్య! మనుష్యునందుఁ దొలిదుర్వృత్తుల్ దురభ్యాసముల్
జననంబొందినకాలమందుగని విజ్ఞానంబుతోనట్టి వ
ర్తనముల్ దూరముఁగాఁగఁ జేయవలయున్ తద్వ్యత్యయంబైన న
మ్మనుజుండెప్పుడు దుష్పథంబునకు ధామంబైమెలంగున్ భువిన్.

తే. మూలములలోన దిగఁబాఱి భూమియందు
దృఢముగా నాటుకొనియున్న తృణమునైనఁ
బెఱికివేయుట కష్టమై వెలయునట్లు
దుస్స్వభావంబుఁ దొలఁగింప దుస్తరంబు. ౨౧

క. కావున లేఁబ్రాయంబున
నేవిధమగుచెడుగుణంబు హృదయమునందున్
స్థావరమైయుండకముం
దే వెడలఁగఁ దోలవలయుఁ దెలివితనముచేన్. ౨౨

తే. దుష్ప్రవర్తనమును బోవఁద్రోలి యిట్లు
సద్గుణము లలవడుటకు సంతతంబు
శ్రద్ధఁగొని యత్న మొనరించు జనవరునకు
సర్వవిధముల శ్రేయంబు సంఘటిల్లు. ౨౩

తే. తాపసుండప్పుడిదియె సద్ధర్మమఖిల
పూరుషార్థ సాధనకిది మూలమనఁగఁ
ద్రికరణవిశుద్ధిగా విని యకుటిలముగ
సాగిలంబడి మ్రొక్కెనా సాధువునకు. ౨౪

తే. అంతటగురుండు "దీర్ఘాయురస్తు" టంచు
శిష్యు నాశీర్వదించి తచ్ఛిరముపైనఁ
గరమునిడి కృపఁజూపినఁ గడుముదమున
ననుమతింగొని గృహమున కరిగెనపుడు. ౨౫

౨౬౬

రామ భార్గవ సంవాదము

అష్టావధాని

శ్రీ బెల్లంకొండ నరసింహాచార్యులుగారు

ఉ. ఆతతబాహువీర్యుఁడ చలాధిప ధైర్యుఁడు భూరిశౌర్యుఁడా
ర్యేతరశిక్షణాచణుఁడహీన యశోభరితుండు రాముఁడా
సీతనుబెండ్లియాడ శశిశేఖర కార్ముకఖండనంబు వి
ఖ్యాతిగ నాచరించెఁ ద్రిజగంబులు డిందుపడంగనుద్ధతిన్. ౧

శా. అంతంగాలమహోగ్ర రుద్రుగతి నుగ్రాకారుఁడైఁ దృప్త భూ
కాంతచ్ఛేదననిస్సృతప్రబలరక్తస్నిగ్ధతీక్ష్ణాంత దు
ర్దాంతక్షాత్రికుఠారహస్తుఁడు ధనుర్బాణాసిధారుండు న
త్యంతక్రుద్ధతవచ్చె భార్గవుఁడు తద్ధ్వానంబు నాలించియున్. ౨

క. రామున్ రణరంగస్థల భీమున్ క్షత్రియవిరాము విశ్రుతనామున్
సౌమిత్రిగాంచి శ్రీరఘు రామునితో నిట్టులనెఁ బరాకుననగుచున్.

సీ. భసిత రుద్రాక్షవిభాసుర దేహుండు
లలిత జటాజూటలాంఛితుండు
ప్రళయాగ్నిజాజ్వల్య రక్తవిలోచనుం
డఖిలప్రపంచ భయాస్పదుండు
మౌర్వీశరాసనమౌంజీశితాశుగ
దర్భకృష్ణాజిన ధారిఘనుఁడు
వల్కలవసనుండు వల్గుగౌరాంగుండు
పరశుకమండలుకరుఁడు వరుఁడు

గీ. బ్రాహ్మణక్షత్రవర్ణ సంభావితుండు
శాంతవీరరసంబులు జాలువారఁ
బ్రేక్షకజనంబు భీతిచేఁ జెదరిపోవ
వచ్చుచున్నాఁడు నీతఁ డెవ్వాఁడొ తెలుపు. ౪

శా. రాముం డిట్లను తమ్ముఁడా యితఁడు క్షత్రచ్ఛేదనాదక్షుఁడు
ద్దామస్కందవిజేతఁ గ్రౌంచధరణీధ్రప్రాభవోద్భేదనా
సామాన్యుండును హైహయేంద్రభుజశాఖాసూక్షధారాకన
ద్భిత్ప్రౌఢకుఠారహస్తుఁడు జగద్వీరుండు రాముండనా. ౫

గీ. అనుచు సానుజన్ముఁడై యెదురేగియు
భక్తిమీఱ నతని పాదములకు
మ్రొక్క నతఁడు ప్రేమనెక్కొన దీవించి
రాముఁ గాంచి మదిని భ్రాంతిఁ జెంది.

శా. సౌందర్యంబున శౌర్యధైర్యముల తేజశ్శాలితన్ ముగ్ధతన్
గందర్పున్ బురవైరి దైత్యమథనున్ క్షత్రపుత్రుం జెసా
నందుండున్ గదనాతివీరుఁ డతి శృంగారుండుఁ గారుణ్యవి
స్తంద్రుం డీరఘురామచంద్రుఁడు జగద్వంద్యుండుఁ గాకుండునే. ౬

గీ. క్షత్రపోతమ! మా సదాచారగరిమ
నీకు దీవన నిడితిఁ గానీ గిరీశ
కార్ముకవిమర్దవర్ధిత గర్వితాత్మ
నీకు తారంబు దునుమకున్నె యనంగ. ౭

శా. రాముండిట్లను కోపమేనొదయమో రానిమ్ము గానీ ముని
స్వామీ? పాత్రుఁడనయ్యెదన్ గని జగద్వంద్యంబునౌ శాంభవి
భీమప్రౌఢశరాసనంబు విరువన్ వీర్యంబు నాకుండునే
సామాన్యంబుగ ముట్ట విర్గెనన నాత్మా దేవుఁడత్యుగ్రుఁడై. ౮

ఉ. మాయలమాటలేలఁ బలుమారు వచింతువు నేనెఱుఁగనే
నాయెడఁజూపుదో ఘనత నాదుకఠోరకుఠార మిప్పుడే
బాయక తావకీనగళబంధుర రక్తసుధారలన్ లఘూ
పాయముగాఁగఁగ్రోలు మధుపంబులుఁదేనెలఁ ద్రావురీతిగన్. ౧౦

గీ. అమితబలుఁడు భార్గవాత్మజుండాడిన
కటుదురంతవాక్య ఘనతనెల్ల
నాలకించి సస్మితాంబుజవదనుఁడై
చతురసరణి రామచంద్రుఁడనియె. ౧౧

చ. గలమునహారమో నిశితగాఢకఠోరకుఠారధారలో
లలనల నేత్రసీమల లలద్ఘనకజ్జలమో జలంబులో
దలపసుఖంబొ ప్రేతపతి ధన్యముఖంబునొ చూతుమైనమే
మిలనుద్విజాతికడ్డముగ నెప్పుడునిల్వ మనాఁగమానియున్. ౧౨

శా. అన్నా! యెంతటిమర్విసీతుఁడవు దారాముక్త వస్త్రావృతుం
డన్నారీకవచుండు మత్సరశుభిన్నాంగుండుఁగాకుంట నేఁ
డిన్నిచాలవనంబులన్నినితి నెంతేశత్రుగోత్రంబులన్
మన్నించంగలవాఁడు మూర్ఖుఁడనుచు న్మాన్యుల్ ప్రబోధింత్రుగా.

క. పాఱుఁడవు బ్రహ్మవేత్తవు నోరుపులేకుంటఁదగునె యోర్తురెపెద్దల్
వేరెవ్వరడ్డమంచని బీరములాడంగ సెల్లెఁజెద్దవుగానన్.

గీ. స్నానసంధ్యాదికంబులే సాగరమున
మునిఁగిపోయెను శాంతత్వ మణఁగెనెచట
భైరవునిబోలి భీకరాకారుఁడవయి
శస్త్రధారుఁడవై తిర్గ సరణియగునె. ౧౪

క. తనపెగ్గలఁ గొండాడెడు
జనునెవ్వఁడు మెచ్చఁబోఁడు శమనదియఘ కా
రణమనిపెద్దలు సెప్పిరి
తనివారగఁ బాగడికొనెదు ధర్మంబగునే. ౧౬

తే. అట్లుఁగాకున్నఁ జలమూని యల్పమతిని
శూరసుక్షత్రియులతోడఁ బోరుసల్పి
మానహానియు నదిగాక ప్రాణహాని
గాన, వచ్చినత్రోవను బూని పొమ్ము. ౧౭

ఆ. అనుచుఁ దెగడవాడునా సుమిత్రాసుతు
పలుకులాలకించి భార్గవుండు
పరశునెత్తి వైవఁ జరతెంచునంతలో
గౌతమాత్మజుండు గడఁగిపలికె. ౧౮

తే. శమదను తపోభిరాముండు శాంతమూర్తి
నీదుజనకుండు జమదగ్ని నీతిపరుఁడు
నతనికి సుతుండవై నీవు నధికకోపి
వగుట తగదన్నఁ గోపించి యతఁడు బలికె. ౧౯

తే. ఎంతయో పెద్దవలెవచ్చియిచట నీతిఁ
బలుకవచ్చినవాఁడవా తొలఁగిపొమ్ము
జామదగ్న్యుని యార్భాట సరణిదెలియ
వనినఁగోపించి శ్రీరాముఁడనియెనిట్లు. ౨౦

మ. పవికాఠిన్యము భర్గకార్ముకము నే భగ్నంబుగావించినన్
భవదీయాత్మసుశల్యమగ్నమయి యుబ్బంగిన్ విరోధించెఁగా
న వృథాలాపములేల శైవమయిన న్నారాయణీయంబు గా
ని వరాకంబుగఁ జేతు నన్న విని మాని శ్రేష్ఠుఁడత్యుగ్రుఁడై. ౨౧

మ. వనమాలీ వనమాలికా పరిమళభ్రాంతి భ్రమద్భృంగని
స్వననీరంధ్రము దుష్టలోకభయదజ్యాఘోషముల్ దానవీ
జనతాక్షీకరరోదనధ్వని తతిస్వాధ్యాయబీజాంకురం
బున నీవైష్ణవకార్ముకంబుఁగొనుమా పూరించుమా తాల్మిమై.

చ. అనిజమదగ్నినందనుఁ డహంకృతిమీఱఁగ విల్లునీయఁగా
గొని రఘువంశనందనుఁడ కుంఠితవిక్రమలీల నొంచ స
ద్ధనువుఁగాంచి భార్గవుఁడు దర్పమువీడి రమావిభుండుగా
మనమున నెంచి రాఘవుని మాన్యతమీఱఁగఁ గౌఁగలించియున్.

గీ. లోకవందితపాద సుశ్లోకచరిత
నిన్నెఱింగితి నన్ను మన్నించుమయ్య
పోయివచ్చెద నాకానతీయుమనుచుఁ
జనియె భార్గవరాముండు సత్వరమున. ౨౪

8

ప్రబోధము

౨౬౭

భారతమాత

శ్రీమతి భో. ఆండాళమ్మ గారు

సీ. అనుపదోజ్జృంభ మాణాన్యదుర్మత
ఖండనాఖండ ప్రచండమతులు
సర్వవిద్యాసార సంప్రదాయవిచార
బోధనాచరణ ప్రపూర్ణధృతులు
ప్రకటాగమాంత మార్గప్రతిష్ఠానాఖ్య
ధీరాతిధీరతోదారమతులు
అఘటనాఘటన నిరాఘాట భువనైక
భావుకాత్యంత ప్రభావయుతులు
గీ. అజ్ఞసముదయోజ్జీవనాభిజ్ఞసహజ
మంగళకర కరుణాసమాలింగితులును
నైనశంకర రామాను జార్యసముల
దొరయు పుత్రుల గనవేమి భరతమాత. ౧

సీ. యమనియమాసనధ్యాన ధారణముఖ్య
యోగవిఖ్యాతులై యొప్పుద్విజుల
నిజవిక్రమక్రమ నిర్భిన్న ధర్మేత
రారంభదక్షులై యలరునృపుల
నిజకులోచితధర్మ నియతివిఖ్యాతులై
యూర్జితస్థితిగాంచు నూరుభవులఁ
దైవద్విజార్చనారంభ సంవర్ధిత
భద్రసంయుక్తులౌ శూద్రకులులఁ
గీ. బూర్వమునఁబోలె నిపుడేలపొడమఁజేసి
నీదువిఖ్యాతి దిక్కుల నివ్వటిల్లఁ
జేయవేలొకో! చేలవో! చిత్రమగును
పరమకల్యాణ గుణపూత! భరతమాత. ౨

౨౬౮

సోదరా!

శ్రీ గవ్వా అమృతరెడ్డి గారు

సీ. బంగారుపండించు పల్లపుభూములు
పిడికెడుగింజలేఁ బెట్టలేవు
రతనాలగనులచే రాజిల్లుతావులఁ
బలుగుఱ్ఱాలైనను బడయలేము
కవికోకిలముల చక్కని తోఁటలగు పట్ట
ణములనింపగు భాషణంబెవినము
కఠినశాత్రవుల నుక్కడఁచినవంశాన
శౌర్యరేఖలలోని జాడఁగనము
తే. గీ. ఆంధ్రులమొ కామొ! మనదీ యనంతభూమి
ఆంధ్రదేశంబొ? యను సంశయంబుపొడము
తమ్ముఁడా! నిన్ను జూచిన తరుణమందుఁ
గారణం బేమొ యూహింపఁగలిగినావె? ౧

సీ. చినిగినచింపురుల్ జీరాడుచుండెడు
ధోవతి మొలచుట్టు ద్రోపుదేల?
మలమలమాడెడి మండువేసంగిలో
నరికాళ్లుకాలంగ నరుగుదేల?
ముక్కారుపండిన భూములున్నవికాని
అన్నమన్నంబని యరతువేల?
సౌధాగ్రములచేతఁ సౌభాగ్యమొప్పినఁ
బూరికొంపలలోనఁ బుట్టితేల?
తే. గీ. చెడితివేల? మహా కలిచేష్టలెల్ల
నీదు మోములనె నిజముగ నిలచెనేల?
సోదరా! ఆంధ్రజాతి యశోలతాంగి
విడిచెనిన్నేల? తలఁచితె? వెఱ్ఱివాఁడ! ౨

౨౬౬

జీవకళ

శ్రీ నీలకంఠ చంద్రమౌళీశ్వర కవులు

సీ. కంటిరే మనకెట్టి ఘనమున్నదో మున్ను
గన్నారఁదిలకించి యన్నలార
వింటిరే మనకెట్టి విజ్ఞానమున్నదో
వీనులకింపుగా జ్ఞానులార
మనటలో మనవారి మహనీయగుణములు
దెలిసితిరే మీరు తేలపడఁగ
జగతిలో మనకెట్టి సంబంధముండెనో
కార్యతంత్రవిచారగౌరవమున
గీ. నేఁటిదినముల కేరీతి నాఁటివిధులు
నెగడుచున్నవె వానికొ నీతులేమి
మనకుఁజూడంగ దూరమై మసలుచుండె
మేలుకొని జీవకళనింక చాలగనుఁడి. ౧
సీ. సోదరత్వములేక యాదరత్వములేక
భేదతత్వమదేమొ పెంపుమీఱె
మేధవిత్తములేక సాధుభావముగాక
వేధకారణముల బోధలూరె
బహుయత్నములులేక సహనమొందనుగాక
శక్తిసంభావనా చర్యదీరె
కనికరంబులులేక యనుకరింపులఁబోక
వినయవిఖ్యాతి కొ ఘనము మీఱె
గీ. నహహ భారతదేశ ధర్మానుసరణ
మెట్టిహీనతగాంచెడి గుటుతోలఁగి
భావగర్భితమైనట్టి ప్రాజ్ఞులార
మేలుకొని జీవకళనింక చాలగనుఁడి. ౨

౩౭౦

కర్షకా!

శ్రీ గంగుల శాయిరెడ్డి గారు

సీ. నీజాతివారలు రాజులైయుండియుఁ
　　గనఁజాలరైరి నీకష్టమెల్ల
నీకోలమందు జన్మించిన యోజమిాం
　　దారులుగనరు నీతాపమెల్ల
నీశాఖలో ధననిలయులౌ కొండఱు
　　పరికింపలేరు నీ బాధలెల్ల
నీతెగలో విద్యనేర్చిన బిద్యేలు
　　లిఖియించరైరి నీ లేములెల్ల
గీ. న్యాయవాదులు నీవార లమగరైరి
న్యాయమూర్తులునీవార లరయరైరి
ఇంక పెఱవారిముచ్చట లెందుకయ్య
కర్షకా! నీదుకష్టముల్ గాంతురెవరు?
సీ జాగీరువారలు స్థానంబులేకను
　　పరులపంచలఁజేరి బ్రతుకవలసె
అగ్రహారపుఁబ్రజ హక్కులన్నిటివీడి
　　యొరులొద్దఁజేరియు నొదగవలసె
బంజరరైతులు బాటలుగానక
　　దశదిశలంజూచి తారవలసె
కౌలుదారైప్పుడు కడగండ్లఁబడుచును
　　స్థిరముగురైతుఁగక తిరుగవలసె
గీ. గొర్రమేఁకలనావులఁ గుదువఁబెట్టి
పల్లెలోనున్న పైరుల నిల్లు విడిచి
ఆలుపిల్లలు దుఃఖింప నడలవలసె
కర్షకా! లెమ్ము వేగమే కనులువిప్పి.

౨౭౧

నేఁటి ద్విజులు

శ్రీ "వైద్యవర" వేంకటరాజన్న అవధాని గారు

సీ. స్వాధ్యాయనిరతులై వరలఁగాంచినవార
        లక్షర శత్రువులైరి భువిని
నిత్యాగ్నిహోత్రి సన్నిధినుండు వారలు
        ధూమ్రపానాగ్ని సంతుష్టులైరి
త్రైలోక్యగురువులై ప్రాణమించెడివారు
        గురుమంత్రమును దామె మరపుఁగొనిరి
అఖిలవేదార్థ విద్యావిభూషితులిప్డు
        వేదనామమున కవేద్యులైరి
గీ పరహితార్థ సంపాదనా పరులునేఁడు
స్వార్థసిద్ధ్యైక కార్యతత్పరులునైరి
"ఆత్మవత్సర్వ భూతాని" యనెడివారు
జనులఁ బీడింపసమకట్టి రనుదినంబు. ౧
సీ ప్రజల దుష్టులనుండి రక్షించువీరులు
        వారినిఁబీడించు వారలైరి
అరిరాజ బృంద సంహరణాభిలాషులు
        పందలై మూలలఁ బడిరినేఁడు
రాజ్యనిర్మాణ దోర్బలమండితాగ్రణుల్
        పరుల యేల్బడికిలోఁ బడిరినేఁడు
నిరతస్వరాజ్య సంస్కరణాభిలాషులు
        దాసులై బ్రదికిరి దర్పముడిగి
దిక్తటవ్యాప్త పౌరుషాధిక్యులిపుడు
సహజభీరుత్వ బోధనాచార్యులైరి
ఆత్మ బలిదానమునకుముం దంజవేయు
వారు ప్రాణభీతిని తలల్ వంచినారు. ౨

౨౭౨

దేశమాత

శ్రీమతి వి. లక్ష్మీదేవమ్మ గారు

సీ. ఎండిన మ్రోడులే చిగురులొత్తగ గీతి
కఁబాడరేల త్యాగయ్యపగిది
శతవృద్ధులైన మేఁ జలదరింపఁగఁ గైతఁ
గావింపరేల తిక్కన్నభాతి
డీకొన్నజముల్లైన డీలువోననిఁజేయ
రదయేల కృష్ణరాయలనఁబోలి
కృతులందివేగసత్కీర్తినిఁ గొనరేల
ఆరఘునాథ రాయలవిధాన
గీ. ప్రాజ్యసామ్రాజ్య కార్య చక్రంబుఁద్రిప్పు
మంత్రి మొనరుపరేల తిమ్మరసురీతి
కోటికోరఁడైన నేఁటి నీకొడుకులందు
దివ్యవిఖ్యాతగుణజాత దేశమాత. ౧

గీ. ఆయురారోగ్య సంపద లతిశయిల్ల
నైహికాముష్మికంబుల కాటపట్టు
పరమకల్యాణ గుణపూత భరతమాత
మమ్ముఁ బునరుద్ధరింపఁగా నమ్మికొలుతు. ౨

గీ. వీరధర్మంబు దివికేగి విశ్రమించె
బ్రహ్మతేజంబుడస్సి విశ్రాంతిఁగనియె
భారతీయులు దౌర్భాగ్య పరతగనిరి
తిరిగి మమ్ముద్ధరింపుమో దేశమాత. ౩

౨౨౩
విద్యార్థి

శ్రీ నిర్మల శంకరశర్మ గారు

మ. మహనీయంబగు నాంధ్రదేశమున జన్మంబొందినావిప్రు నీ
గృహభాషన్ ప్రథమంబుగాఁ జదువుటే కృత్యంబుగా నెంచి స
త్స్పృహవాసంబున మాతృసేవకయి నీ సర్వస్వమర్పించి య
స్పృహమీ సత్కృషికై కడంగుమిఁక విద్యార్థీ! శుభాభ్యర్థివై. ౧
మ. అకలంకంబు త్రిలింగభాషకును సామ్యంబొందు మేరంబు వ్యా
పకముం జేయుటకై యవశ్యవిధిగాఁ బాండిత్యముం బూని తా
వకదృష్టాంతము చేత నాంధ్రులను గర్వంబొందఁగాఁ జేసి పా
యక లోకంబును నుద్ధరింపుమిఁక విద్యార్థీ! శుభాభ్యర్థివై ౨
మ. ధనమార్జించుటకే కదా ప్రియతమాంధ్రంబున్ విసర్జించి యీ
దినమందన్యలభాషలం జదువ నెంతేని విజృంభించిరిం
క నునికాలము నిల్వనేరదు సుమీ కల్యాణవిద్యార్థికై
యనుమానింపకు మాతృభాషయిది విద్యార్థీ! శుభాభ్యర్థివై. ౩

౨౨౪
నిరుద్యోగ రాక్షసి

శ్రీ క. హే. సత్యనారాయణరావు గారు

చ. అడిగిన వాంఛితార్థము లొసంగెడి నిర్జరధేను కైవడిన్
జడియక పెక్కుదేశముల వారలకన్నము నిచ్చు వృత్తులన్
దడయక కూర్చు నీభరత ఖండమునందు సహాంపతిన్ వడిన్
పొడమిన ఘోరహాలహల మో! యనఁబుట్టితి వేల రాక్షసీ. ౧
శా. క్షోణీజాతలతాదిసస్యగణముల్ సంపూర్ణవర్షంబుచే
నానాశోభల నొందఁజేయునదియా ధారాధరస్తోమముల్
నానావస్థలఁబెట్టు వాయుకరణిన్ సంపాదనేచ్ఛాముఖుల్
నానారీతులఁ బాడొనర్పఁదగునే? వ్యాపారశూన్యత్వమా. ౨

౨౭౪

దంపతుల కాంగ్రెస్సు

శ్రీ రేమిడిచర్ల వేంకట కృష్ణారావు గారు

తే. గీ. అవిరళప్రేమవాహినులందు మీర
నైక్యతను నీదుకొంచు రాయంచలట్లు
ప్రేమరాజ్యాధికారిచే వినుతినొంద
వలయు సత్కీర్తిఘటియింప వలయునుండు. ౧

సీ. ఆర్యభావంబుల కనుగుణ్యముగనుండు
భావంబుతో వరలుమయ్యా
అగ్నిసాక్షిగఁ బెండ్లియాడిన ముగుదపైఁ
బ్రేమదృష్టిని గురిపించుమయ్యా
పేదసాదలకుక్షి వేదనల్ తెగటార్చి
చిత్తమలరఁ బోషింపుమయ్యా
సద్విద్యనేర్చి విజ్ఞానార్జనముచేసి
సవినయమును నిల జాటుమయ్యా

గీ. ఏ గుణగ్రహణంబున నీవుజగతిఁ
గీర్తి సంపదనందగా నేర్తు వట్టి
సుగుణగ్రహణంబుచే దానిఁ జూఱఁగొనఁగ
హితవునీకిది మదిని నూహింపుమయ్యా. ౨

గీ. ప్రేమతత్త్వస్రవంతులు వెల్లువలయి
పారఁ గృషినల్పినట్టి రాధారమణుఁడు
నవవధూవరులకు మీకనవరతము
నాయువొసఁగుచు దీవన లంపుఁగాత. 3

౨౭౩

పారతంత్ర్యము

శ్రీ గవ్వా జానకిరామ రెడ్డి గారు

మ. ధర స్వాతంత్ర్యమె స్వర్గతుల్యమను తత్త్వజ్ఞాన లేశంబు లే
నరయన్ జాలని మందబుద్ధులిటు లాహా! మాదృశుల్ విత్త లో
భరతిన్ తుచ్ఛసుఖానురక్తి నిజ యావచ్ఛక్తులన్ రిత్తవోఁ
బరతంత్రంబున బద్ధులౌదు రిది యే ప్రారబ్ధ కర్మంబొకో. ౧

సీ. స్వర్గమ్మునకుమించు సమ్మోదమొనరించు
జన్మభూమిని బరస్థలము చేసి
కని పెంచి కఱపిన జననీ జనకుల శు
శ్రూషా పరత్వంబు సున్న చేసి
పిన్ననాఁటనుగోలె ప్రీతిఁ బోషించిన
పోషకావళి మేలు బూదిచేసి
తమశుభాశుభములన్నమతఁ బాల్గొనునట్టి
బంధుసంతతిఁ జూడఁ బ్రాలుమాలి

గీ. నిజ సహోదరబృందమ్ము నెచ్చెలులను
సతి సుతాదులవిడిచి దుశ్శాంతిగుంది
ఐహికాముష్మిక సుఖంబులందుఁ జెడుచు
దుర్విధిం జెందుచుందు రుద్యోగవశత. ౨

మ. వ్యవసాయంబుననో వణిక్సరణి నేవ్యాపారమందో స్వశ
క్తి వశంబౌ మతియే క్రియాకళలనో! ధీపారగుండై దృఢా
ధ్యవసాయాత్మక వృత్తిఁ బూని విలసద్ధర్మార్థ కాముండునై
యవనిన్ జీవితకాలయాత్ర నడుపన్ న్యాయ్యంబు మోక్షార్థికిన్. ౩

౩౭౭

హరిజన దీనాలాపములు

శ్రీ పొన్నలగడ్డ హనుమంతరెడ్డి గారు

సీ. పుట్టినప్పటినుండి వెట్టిచాకిరిఁ జేయ
 శారీర బలమెల్ల సమసిపోయెఁ
కులకాంత పగలెల్లఁ గూలిఁ జేసినఁగాని
 యొక్కపూటకె తిండి చిక్కదాయెఁ
గొడుకు కష్టించియుఁ గొలువుఁ జేసినఁగాని
 కట్టుబట్టకె గుడ్డ కరవువచ్చె
ఋణదాతలెల్లరు ఋణములు రెట్టించి
 యన్యాయముగఁ జేల నాచికొనిరి
కటకటా జీవనముఁ జేయఁ గష్టమయ్యె
నెవరికేనియు మామీఁద నెనరు లేదు
ప్రభువుఁ డెజవును జూపియు భద్రముగను
దీనలగు మమ్ముఁ బ్రోవవే దేవదేవ.

౩౭౮

పరితాపము

శ్రీ ఊటుకూరు సూర్యనారాయణరావు గారు

శా. నిర్భీత ప్రతిమాన పౌరుషులనన్ నిర్దిష్టులౌ వారలే
 దుర్భావంబుల నీచజాతి వలలన్ దూరన్ వినాథాంగనా
 గర్భంబుల్ వెలిఁజేసి సంఘములచే గష్టింపఁగాఁ జేయు నీ
 దౌర్భాగ్యంబెటునుండి తారసిలెనో ధర్మంబు వమ్మైచనన్.
మ. తుదకాలంబున దుష్టదానవుల శక్తుల్ వాపి సద్భక్తులా
 పదలన్ బొందక యుండునట్లుగ నొనర్పంజాలు పద్మాక్షుఁ డి
 య్యదనన్ హైందవజాతి శీలములు నిర్యాణంబు గాకుండఁ గా
 చి దయన్ నాయమొనర్చి ప్రోచుతనినన్ శీఘ్రంబె మాతామణీ.

౨౬౯
స్త్రీ విద్య
శ్రీ పులిగోటి కనకదమాంబ గారు

గీ. విద్యయన్నను స్త్రీలకు వెగటుగల్గ
వనితలజ్ఞానులగుచును నాకుకోనుట
యబ్బురంబేమి దీపంబునవలఁద్రోయ
నున్నయింటిలోఁ జీకటి యుండకున్నె ౧

ఉ. కాంతలు మాతృభాషపయి గౌరవముంచక నన్యభాష న
శ్రాంతము నేర్చినంతటను సారములేదిక గొప్పయైన శ్రీ
మంతము గల్గి యున్నదని మంగళసూత్రముఁ బారవైచి య
త్యంత సుభూషణంబులను దాల్చినరీతిని నెంచిచూడఁగన్. ౨

౨౭౦
బాలవితంతువు
శ్రీ తిరువాయిపేట రంగకవి గారు

సీ. తమ్ముఁబాలించు నాత్మజులపైఁగల ప్రేమ
కన్నబాలికలపై నున్నటంచు
ఆత్మజుల్గా కాంతలై పునర్లగ్నముల్
జేయుచో యొప్పని చేయుచుంద్రు
బాలవితంతువై పసుపు కుంకుమలేక
ముంగిటనున్నను ముదమటంద్రు
మరుపెండ్లితంద్రు తామగవారలకెకాని
స్త్రీకిలేదనుమాట స్థిరమటంద్రు

గీ. ధర్మశాస్త్రప్రమాణము ల్ద్రాచిదోచి
బాల్యవివాహములుచేసి భంగపఱచి
విధవలనఁజేసి దుష్క్రియా విధము రోసి
సేలుగానుంద్రు జనకులిక్కాలమునను.

౨౫౧

భవ్యమతులార!

శ్రీ పులిజాల వేంకట రంగారావు గారు

సీ. వీర్యసంపదచేత వెలుగొందవలెనన్న
బాల్యవివాహముల్ వదలవలయు
మతభేదములుమాని నతికెక్కవలెనన్న
వెఱ్ఱివిశ్వాసముల్ వీడవలయు
భ్రూణహత్యాదులన్ బోఁద్రోలవలెనన్న
విధవలపెండ్లి గావింపవలయు
అనుకూలదాంపత్య మమరంగవలెనన్న
వరశుల్కములరోసి ప్రబలవలయు
తే. గీ. బలము తేజంబు వృద్ధిగాపలయునన్న
దురితభోగములందుండి తొలఁగవలయు
మనముకావింపఁదగు ప్రయత్నమనయమిది
భవ్యమతులార భారతవాసులార. ౧

శా. ఈరాజ్యంబు సమస్తమున్ మనది నేడిద్దానిబాలించునా
రారాజేంద్రుఁడు నెల్లవారలకు సర్వక్షేమముల్ గూర్చుచున్
దారిద్ర్యంబడఁగింపఁ బూనకొనె మీత్యాగంబుఁజూపించి దే
శారాధ్యైకహితంబుసేయఁదగు నైజామాంధ్రులారాయికన్. ౨

౨౫౨

రైతులార

శ్రీ అరిగె రామస్వామి గారు

సీ. మాలమాదిగ లన్యమతములఁ జేరిరి
ఛేడ్ చమారటంచు దిట్టుకతన
దేశమతముదిక్కు ఛేడ్ చమార్లేకదా
రక్తబంధులార రైతులార. ౧
గీ. హిందుమతము జీవహింసను నొప్పదు
మాలమాదిగలన్న మండిపడును
దనను హింసఁజేయఁ దగసలాములఁజేయు
రక్తబంధులార రైతులార. ౨

౨౫౩

కలిరాజు

శ్రీ కె. సీతాపిరాట్టమ్మ గారు

సీ. యజ్ఞయాగాది నిత్యాగ్నిహోత్రములెల్లఁ
జుట్టబీడీలలోఁ జుట్టఁబడియె
వేదపురాణముల్ విపరీతములటంచు
నందఱి భావంబు లమరియుండె
భక్తివిజ్ఞానముల్ పరిపూర్ణమై తలన్
గ్రాపుహాపంబుతోఁ గ్రాలుచుండె
నేయింటిపైఁజూడ నింగ్లీషు భాషలోఁ
బేర్లను జెక్కించి పెద్దలైరి
గీ. యాడువారలు మగవారలందఱెల్ల
నొక్కసీమంతమున నైక్యమొందిరిపుడు
సెప్పఁగాలేము నీయొక్క గొప్పఁదనము
లార! కలిరాజ నీమహిమాద్భుతంబు.

౨౮౪

ఆంధ్రపుత్ర

శ్రీ వడగం రాజేశ్వరరావు గారు

స్వీయదేశము నందుండి విద్యలాన
మొసఁగువస్త్రముల్ వీడి వేఱ్వసనమునకుఁ
జేతులర్ జాచు టెంతయు సిగ్గటంచు
నరయలేకున్న బ్రతుకేల? ఆంధ్రపుత్ర! ౧
తనువునన్ వికలాంగుఁ డుద్భవమునొందె
నేని, స్వప్రేమనిలువదా వానిపైన
నటుల నీదేశవస్త్రము నాదరించి
ముతకదైనను దాల్చుటే ముఖ్యమంచు
నరయలేకున్న బ్రతుకేల? ఆంధ్రపుత్ర! ౨

౨౮౫

రాష్ట్రప్రేమ

శ్రీ మొలుగు నరసింహాచార్యులు గారు

శ్లో. సర్వంబ్రహ్మాత్మ్యవగత మిదం వేదమూలప్రమాణాత్
తస్మాత్పూజ్యం సుకవిరితి యద్వాక్య మత్యంతపూజ్యం
యేనాత్యర్థం సుకవిజనతా పూజ్య పద్యాపదాన
శ్రేష్ఠా సిద్ధిస్సుజనవితతేస్సాధితా భూదపూర్వా. ౧
నైజాంరాష్ట్రే సుజనభరితే సర్వసంపత్సమృద్ధే
సంపన్నత్వాత్ సుకవికలతతి స్సామ్యవృత్తిస్సదాభూత్
కాలేనేత్థం వచనకళయా తాడితాతీవ్రకష్టా
మానం వ్యక్త్వాభవదపగతం మానినాం మానమూలం. ౨
సర్వేశస్స్యాదఖిలచిదచిత్పాఘవృత్తి ప్రవృత్తః
సర్వాత్మానస్స్వపరసదృశజ్ఞాన సంపాదకాస్స్యుః
సర్వంభోగ్యం ప్రకృతిజమిదం సత్వదం స్యాత్సకాలే
నైజాంరాష్ట్రే భవతు సతతం సత్కవీనాంసమృద్ధిః. ౩

౨౫౬

నిజాంరాష్ట్రవిజయము

శ్రీ ఆచి వెంకటాచార్యులు గారు

శా. శ్రీ రంజిల్లెడు నాంధ్రరాజ్యముల వీక్షింపంగ స్వాతంత్ర్య వి
స్తారంబందున నైకమత్యమున విద్యా భాషలందున్మహా
సారంబై యిలు నన్నిరాజ్యముల మించన్జాలు సత్సీమ యా
నీరాజ్యంబె యటంచుఁ బేరుఁగొనె నెంతేనిం బ్రభాశాలియై. ౧
ఉ. అందమున న్నిజాముప్రభు నాజ్ఞకులోబడి యైకమత్య సం
బంధముగల్గి రాజునకవారితకీర్తినిఁ గల్గఁజేసి యే
తొందరలేక సౌఖ్యములఁ దూఁగుచునున్న ప్రజావ్రజంబుతో
బాంధవమున్న మాదిరిగ భాసిలుచుండె నిజామురాజ్యమున్.

౨౫౭

యువకులారా!

శ్రీ వట్టెము నరహరికవి గారు

సీ. చాళుక్యరాజుల శాసనాంగమ్ములు
భూగర్భమునఁ నింకి పోవుచుండ
జీర్ణావశిష్టముల్ జినదేవళంబులు
పూర్వచిహ్నములఁ గోల్పోవుచుండె
ప్రాచీనసత్కావ్య పటలంబులాంధ్రుల
యిండ్లలోపల నంతరించుచుండె
పూర్వచరిత్రాంశములనుద్ధరింపఁగా
దేశీయులెవరు యత్నింపరైరి
గీ. మాతృభాషాభిమాన సంపన్నులైన
నాయకులుమార్గదర్శులై నడువరైరి
యువకమణులార మీరిఁక నూరకున్న
రాదుకీర్తింత నైజామురాజ్యమునకు.

౩౮౮

నిజాం రాష్ట్రీయ కవిజన ప్రబోధము

శ్రీ బి. విశ్వనాథశాస్త్రి గారు

చంపకమాల

సిరులకుఁ బాడిపంటలకుఁ జేరినవారి దరిద్రదోష సం
హారణముఁ జేయుదాతలగు నార్యులకున్ ద్రవిడాంధ్ర సంస్కృతా
ది రుచిర సర్వభాషలకు ధీరులకున్ రణవీరపాళికిన్
బరమదయాళురైన కవిపండిత మండలి కాశ్రమంబవై
గురుతర యజ్ఞకార్యములకున్ జననస్థలివై విశేష శి
ల్పరచన చాతురీకులకు వాసమవై నట గాయకాళికిన్
శరణమవై సమస్త జన సంస్తుతిపాత్రమవై సమున్నత
స్థిరతర వైభవంబునఁ బ్రసిద్ధమవైన నిజాము రాష్ట్రమా
పొరపడి నీదుగర్భమున భూరికవీంద్రులు లేరటంచు నె
వ్వరో యరయంగ లేక యొకవాక్యముఁ బల్కిన యంతమాత్రనే
దురపిలెదేల నీకరణిఁ దొందరఁ జెందకుమమ్మ తావకో
దరభవు లెందరో కవు లుదారమతుల్ వివిధప్రబంధముల్
సరసముగాఁ దెలుంగునను సంస్కృతమందునుఁ గూర్పఁ జాలు నే
ర్పరులుగదమ్మ వీరి ప్రతిభాగతి భారతి భాతి నింతలో
మరచితో వారికున్న యనుమానముఁ మానుపఁ బూనుమమ్మ బం
ధురరస పూరితోరుతర ధోరణులన్ బొలుపారువాకులన్
ద్వరపడి పత్రికాముఖమునం బ్రచురింపఁ గదమ్మ సత్కవీం
ద్రరచిత సత్కథాపద సుధారస ధారల నొల్కు పల్కులన్
బరగెడు భవ్యకావ్యముల నవ్యవిధానము నోపి చూపఁ గాఁ
దొరకొనుమింక నీకుఁ బ్రణుతుల్ వినుతుల్ పొనరింతుమమ్మరో.

9

నిజాం రాష్ట్ర ప్రకరణ

శ్రీ సింగల రామశాస్త్రి గారు

శ్రీ వనం వెంకటనరసింహారావు గారు

[౨౫౩] శ్రీ అరిగె రామస్వామి గారు

తిరిగి

నిజాము రాష్ట్ర ఘనత

(శ్రీ తోపు వేంకటాచార్యులు గారు

శ్లో. సుందరముఖారవిన్దం సురుచిరనూలావిలోలకురువిన్దమ్
వన్దారుకజనబృన్దం వందేహం ధామగోపికానన్దమ్. ౧

సీ. తొగచెలికానిబల్ సొగసుమీరిన హాయిల్
జిగిగల్గు నగుమొద్దు మొగమువాఁడు
మెఱుఁగుబంగరుచాయ మేనిసొంపువహించు
కలుముల జవరాలు గల్గువాఁడు
తెలిదమ్మిపూవు రేకులనిగ్గుచెన్నారు
కన్నుల జగమేలు చున్నవాఁడు
తొలకరిమబ్బుతోఁ గలహించి జయమొందఁ
జాలు సొంపగు మేని డాలువాఁడు

గీ. సకలసామ్రాజ్య యుక్తమై సత్కవిత్వ
వచనరచనాధురీణ విద్వత్కవీశ
దివ్యజనభూషిత నిజాం స్వదేశమునకు
ఘనతనొసఁగుచు నిరతంబు మనుచుగాత. ౨

సీ పటుకవిత్వాభ్యాస పారీణకవిరాజ
పటలసమాక్రాంత భవ్యపురము
ఆశ్రితజనరక్షణా సక్తమానస
సామంతభూపాల సంచయంబు
సంతతేజ్యాశీల సవనసాహాయ్యక
ధార్మికభూయిష్ఠ ధనికకులము
వేదవేదాంగాది వివిధశాస్త్రపురాణ
వాచనాశీల సుధీచయంబు

గీ. సంతతార్థికమానుష సంతతికిని
దినదినము జీవనంబిచ్చి తేజరిల్లు
మహిత నైజాము రాజ్యమిమ్మహి వెలుంగు
దీనికెనయగు దేశంబుఁ గానమెందు. 3

సీ. ఆస్థానసుకవీశ్వరాదరణముఁ జూడఁ
జలువతేనికినైన నలవికాదు
ఆశ్రాంత నిజవిప్ర విశ్రాణనముఁ జూడఁ
బలుకుల చెలికైనఁ బలుకరాదు
ఉపకారులకునుఁ బ్రత్యుపకారములుఁ జూడ
ధాతకైనవచింపఁ దరముగాదు
నిరతాన్నవితరణ నియమంబులేఁ జూడఁ
గడుబృహస్పతికైన నుడువరాదు

గీ. ఇట్టి సంస్థానములయందు దిట్టమైన
వసుమతీపాల జాలక మెసఁగుచుండుఁ
గాన నిర్దేశముననుండు మానవులకు
సంపదలునిండి యుండు నిలింపవినుత!

౨౬౦

నిజాముభూమి

శ్రీ టి. ధర్మయ్యాచార్యులు గారు

సీ. జీవనదులచేతఁ జెన్నారుచుండెడి
సస్యాఢ్యమైనట్టి చారువసతి
సోమనపోతన భీమకవ్యాదులు
పుట్టివర్ధిల్లిన పుణ్యభూమి
ప్రతిభఁగాంచినయట్టి ప్రభువరుండు స్వామ్య
ధీవరుఁడేలెడి దివ్యభూమి
శిల్పచాతుర్యముఁ దెల్పు దేవాలయం
బులు మసీదులుగల్గి చెలఁగుభూమి

గీ. నిధులచే ధాన్యతతులచే నెగడుభూమి
వీరరాజన్యులునుగల్గి వెలయుభూమి
విజ్ఞులకు నాకరంబయి వివిధకళల
స్థానమైఖ్యాతిగాంచె నిజాముభూమి,

శ్రీః

ఆన్ధ్రజననీ పరిదేవనము

వేదకావ్యస్మృతితీర్థ సాహిత్యవిశారదన్యాయాచార్యపండిత
శ్రీ చిదిరెమఠము వీరభద్రశర్మ గారు

యా పణ్డితైశ్చ మునిభి ర్ధనిభి ర్మహోక్షై
జ్ఞాతా స్మ లోకవిదితా కుహినారుముక్త్యై
సాఽహం త్వదీయజనని పతితాఽస్యతన్త్రే
దుస్సహ్యదుఃఖగలితేతి కుతోఽద్య పుత్రాః. ౧

పూర్వా(స్త్ర) ఏవ కవి రస్మినిజాంవిభాగే
నైతాదృశ శ్చ కవి రప్యథ పశ్చిమార్ధే
ఔదీచ్య ఆంధ్రకవి రుజ్జ్వల ఇత్యబద్ధం
కుత్రాద్య సుతా కిమథవా కలియాతుధానాః. ౨

శ్రుత్వాఽపి మాతృపరిదేవన మేత దుగ్రం
సం శేరతే విశదమాధ్యవశా దిమే చేత్
ఆన్ధ్రీయ దంభశరణా దల మస్య సూనాం
వన్ధ్యాఽస్మి భూమివలయే వనితాఽహ మేకా. ౩

సీ. వేదశాస్త్రపురాణ విద్యావిలాసినై
తృప్తి యొక్కింతేనిఁ దీర్చియెఱుఁగ
భవ్యవిశ్రుత మహాభారతీయుఁడనయి
గర్వము నిసుమంతేఁ గాంచియెఱుఁగ
భూసురవరకుల పుత్రరత్నంబునై
సత్కారకాంక్షతో సాగియెఱుఁగ
ననయంబు బ్రహ్మచర్యాశ్రమ సేవినై
స్వశరీరమున్నతముగఁ జూచియెఱుఁగ

గీ. సకలసుఖహేతు సాహిత్యశాలినయ్యు
దుఃఖపావక కీలకుఁ దూలమగుట
భావ్యమాయని చింతాబ్ధిఁబడితపించి
పారతంత్ర్య కారణగీతిఁ బ్రస్తుతింతు. ౪

శ్రీః

రాష్ట్రాధిక్యత

శ్రీ పురాణం మల్లయ్య గారు

సీ. కానఁడా యష్టావధానముల్ సల్పి భూ
కాంతులతో మెప్పుఁగాంచు కవుల
నరయఁడా పెక్కు శతావధానముల న
ర్గళముగా నొనరించు కవివరులను
నెఱుఁగఁడా సకల శాస్త్రేతిహాసాది సా
రాంశముల్ చవిగొన్న యమలమతుల
యోజింపఁడా ప్రబంధోత్తమంబుల రచి
యించినయట్టి కవీంద్రవితతి

గీ. నిట్టి పండితసత్తము లెందఱో ని
జాము రాష్ట్రంబునందు నెసంగుచుండఁ
గవులు లేరన్న యతని వాగ్గరిమ నెంచ
నంధుఁడు జగంబు లేదని యనుటగాదె. ౧

సీ. ఆంధ్రగీర్వాణ విద్యావిశేషములచేఁ
గణుతికెక్కిన సుధీమణులు గలరు
జ్యోతిషప్రముఖ శాస్త్రోత్తమవేత్తలై
చతురతమెలఁగు పండితులు గలరు
సకలప్రబంధనాటక శతకంబులఁ
గృతులొసంగిన కవితతులు గలరు
కమనీయసంగీత కలితబోధకులైన
గానవిద్యాధిక ఘనులు గలర

గీ. టెందు? కాదు గద్వాలయందె వినుఁడి
యిట్టి విద్యాధికులను పోషించునట్టి
యాదిలక్ష్మి మహారాణి ననవరతము
కేశవస్వామి కరుణ రక్షించుగాఁత. ౨

౫౩

నిజాంరాష్ట్ర జనప్రశంస

శ్రీ ముత్యంపేట సాంబయ్య గారు

చ. ధనికత దాతృభావము బుధత్వము సత్కవితారసజ్ఞతల్
కననివియన్ని యొక్కయెడఁ గల్గినవాఁడొకరుండు ధాత్రి నొ
ప్పునుగద తాదృశోరుగుణ పూజ్యతనిచ్చటి వారలెందఱో
తనరుదు రీనిజాముజన దర్పగుణంబు వచింపశక్యమే. ౧

శా. ఆజన్మంబు శివార్చనావిమల సద్వ్యాపార ధౌరేయులై
భ్రాజత్సర్వకళా నిరంకుశమహా పాండిత్యచాతుర్యులై
సౌజన్యాన్వితులై యగర్వితమతిన్ జానొందువారౌర యీ
నైజాంరాష్ట్ర జనప్రభావముల నెన్నన్ దక్షుఁ డెవ్వాఁడిలన్. ౨

ఉ. న్యాయ ధనార్జనాపరు లయాచితశీలురు పుణ్యకార్య పా
రాయణు లన్యదూషణ పరాఙ్ముఖులాస్తికతావలంబకుల్
గేయచరిత్రులంచిత సుకీర్తు లకల్మషు లీ నిజాము రా
ష్ట్రీయు లనిందితుల్గద విచిత్రముఁగాదె యవిద్యులన్నచోన్. ౩

ఉ. పండితవర్యులార ప్రతిభాయుతులార కవీశులార మీ
పాండితియున్గవిత్వమును బాగుగఁ దెల్పి సమస్త సత్కవి
ట్పండిత మండలీహృదయ పంకజముల్ వికసింపఁజేసి యు
ద్దండ భవద్యశోమల సుధాంశుమరీచికలీ నిజాము రా
ణ్మండలి నిండఁజేయుఁడు నమస్కృతులన్విరచింతు మీకిటన్. ౪

౨౯౪

హనుమకొండ

శ్రీ దేవంభట్ల సత్యనారాయణశాస్త్రి గారు

సీ. ఏసీమ కవివరావాసమై వాణీవి
హారస్థలంబను యశముఁగాంచె
నేరాజ్యరమగాంచె రారాజతుల్యధ
నాఢ్యుల కాకరంబను ప్రసిద్ధి
నేదేశమత్యంత ఋజుమార్గవర్తనల్
ప్రజలన్నకీర్తి నిరపాయనహించె
లక్షింప శిల్పకళాకల్పనుల కాక
రంబయి నెగడిన రాజ్యమెద్ది
ఆ. యానిజాము రాష్ట్రమందుండు షోడశ
మండలాళికెల్ల మండనాయ
మాన మోరుగల్లు మండలంబందునీ
హనుమకొండ రత్నమనగనొప్పు. ౧

౨౯౫

తెలంగానా

శ్రీ సి. ఇ. ఆంద్రూస్ గారు

గీ. వెలయుచున్నది దేశభాషలకుమిన్న
యాంధ్రభాషామతల్లి ప్రయాసమనక
ప్రబలుచున్నది తెనుఁగు కబ్బముచెలంగి
నివురుగప్పిన యనలమై కవులమదిని. ౧
గీ. ఓరుగంటి యగడ్తల నొరసి వేయు
స్తంభముల గుడిలోపల దవిలి శిధిల
శాసనములందు వేడి నిశ్వసనమిడుచు
బహుళవైచిత్ర్య శిల్పవైభవము వెలయు. ౨
గీ. సోమనాథ విద్యానాథ సుప్రసిద్ధ
కవివరేణ్య వాఙ్మయవిహార గములవిమల
గీతికా నినాదంపుఁబ్రభాతకిరణ
జాలమున దేలుచున్న నిజాము వెలయు ౩

౨౯౬

నిజాంరాష్ట్ర ప్రశంస

శ్రీ మామునూరు నాగభూషణరావు గారు

సీ. తొలుదొల్త జల్లు గంటలు మ్రోగ నాంధ్ర భా
షా సరస్వతి నాట్యమాడినట్టి
లలిత శారద చంద్రికలు మల్సినుడితేనె
విశ్వమోహన కావ్యభిక్ష వెట్టి
కవికరీంద్రులకుఁ బ్రక్కన బల్లమైన బీ
దరికంబుతోఁ బ్రేమ నెఱపినట్టి
వివిధశిల్పకళా ప్రవీణులచాతుర్య
సృష్టులందనివొంది చెలఁగినట్టి
గీ. దేశమెయ్యదియందు మాదియునఁ లేదె
కాలవశమున సిస్త్రురి గాని నేఁడు
మధురకవితా విలాస సామ్రాజ్యమందు
పీరలుడుఁగని కృషికులు గారెతొలుత. ౧

చ. అమలనిశాంతకాంతుల హొయల్ వెదజల్లునమూల్యరత్న రా
జములు నిజప్రభావ గుణసంగతమై భువినెల్లనిండు మో
దములొనఁగూర్ప వీలగు ప్రదర్శనపుం బ్రతిపత్తి లేమి మూ
టుమడఁగవో సముద్రపు మడుంగుటగాధ తమోబిలంబులన్. ౨

౨౬౭

భాగ్యసంపూత

శ్రీ కస్నైకంటి సత్యనారాయణమూర్తి గారు

శా. ధీరోదారుఁడు రామచంద్రుఁడు జగద్విఖ్యాత చారిత్రుఁడోం
కారుండౌ ముఖ్య లక్షణాఢ్యకవితా ఖండప్రతాపాయతో
దారత్వంబు నిజాము రాష్ట్రనిజ భక్తశ్రేణికిప్పట్టునన్
భారంబౌ కవికోటి నాస్తియను దుర్వాక్యౌఘముల్ ద్రుంచుచున్. ౧

సీ. సరసవిద్యాప్రౌఢి శారదాసింహాస
నంబునై జాము రాజ్యంబనంగ
నకలంకవైభవంబలరు లక్ష్మినికే
తనములకునికి సంస్థానమనఁగ
భుజబల విఖ్యాత భూరిప్రతాప గాం
భీర్యులఁగాంచిన వీడనంగ
దానధర్మంబులఁ దనకెనలేదని
మురిసె మొందెడి కల్పతరువనంగ

గీ. నామమార్జించి దశదిశల్ విమలకాంతి
నింపు నీదృష్టిఁబరవ్రము నీకుజోత
లిడెదు కవికోటి యిచ్చలీ డేర్పుమమ్మ
భాగ్యసంపూత హైదరాబాదమాత. ౨

౨౯౭

నిజాం రాష్ట్రము

శ్రీ మందడి వేంకటకృష్ణకవి గారు కవిశరభ

సీ. గుణదోషములెఱింగి కొమరారుకబ్బముల్
చవులూర రచియించు కవిగణంబు
సదమలానుప్రాస పదవిరాజద్గ్రంథ
రచనాప్రవీణులౌ ప్రాజ్ఞమణులు
పదపదంబున రసాస్వదపుఁబెంపొనరించి
కృతులరచించు బుధేంద్రచయము
నలుదెఱంగులకైత లలవడఁ బసమీఱ
నవధానములు సేయు నార్యవరులు
గీ. నెలయు నాస్థానరాజముల్ గల నిజాము
రాష్ట్రమునఁ గవిలేఁడని వ్రాయనగునె
తెలుఁగునకు నిక్కమైన యీ దేశమందు
కవివరేణ్యులు పండితుల్ గలరు కలరు. ౧

సీ. కవితాలతాంగి సత్కారాళిమెసయదే
ప్రతివత్సరమున గద్వాలసభల
నాంధ్రభారతిమహా దానందమొందదే
ప్రతివత్సరము వనపర్తిసభల
పండితమండల ప్రాభవంబెసఁగదే
ప్రతివత్సరమున గోపాలుపేట
నాంధ్రసాహిత్యవిద్యావినోదములేదె
యాత్మకూర్పురిని ప్రత్యబ్దమందు
గీ. నిట్టియాస్థాన చయముల కింపుఁబెంపు
తేజమొసఁగిన నైజాము దేశమందుఁ
తెలుఁగునకు నిక్కమైన యీ దేశమందు
కవివరేణ్యులు పండితుల్ గలరు కలరు. ౨

౨౯౯
రాష్ట్రమాత

(౧)

శ్రీ గిరిధరరావు గారు

గీ. రాజితంబగు మానిజాంరాష్ట్రమందు
నక్కడక్కడ దేశభాషాభివృద్ధిఁ
గాంచఁగల్గెడి దివసముల్ గాననయ్యె
సాంధ్యగృహదీపికలు వెల్గుచందమునను. ౧

గీ. జీర్ణవస్త్రంబుతోడ సజీవమగుచుఁ
బుత్రగర్జిత వైచాలఁ బొక్కుచకట
ఈనిజాంరాష్ట్రమందతి హీనమగుచు
దిరుగకుమురోత సీవింక దేశమాత.

శా. నీపుత్రుల్ బలవంతులాఢ్యులు మహానీతిజ్ఞులైనార లే
లోపంబున్నను దీర్పనేర్పరులు చాల్పూర్ణ దుఃఖముల్ జెంది నా
పాపంబుచుఁదలంపఁబోకు జననీ భద్రంబు చేకూరు నీ
ప్రాపే మాకని నమ్మియుంటిమిఁక నీ భాగ్యంబు సామాన్యమే.

౩౦౦
మాత

శ్రీ ఆసూరి మరింగంటి శ్రీరంగాచార్యులు గారు

సీ. తల్లిరో నీపెద్ద తనయుఁ డుస్మానలీ
పాదుషా కారోగ్య ఫలము నొసఁగు
మాతరో నీప్రేమ మాన్యులౌ సౌజన్య
పండితాళికి శాస్త్ర పటిమ నొసఁగు
జననిరో సంగీత జాణలౌ గాయక
నిచయంబునకు శ్రావ్య నినద మొసఁగు
మమ్మరో యానంద మిమ్ము సత్కవులకుఁ
గమ్మనిపదసముదాయమ్ము లొసఁగి

గీ. యిట్టులే నీదు పొట్టను బుట్టినట్టి
సుగుణసంపదఁ గలిగిన సుతుల కెప్పు
డాయురారోగ్య సంపదాద్యఖిల మొసఁగు
రత్నమయజాత నైజాము రాష్ట్రమాత.

10

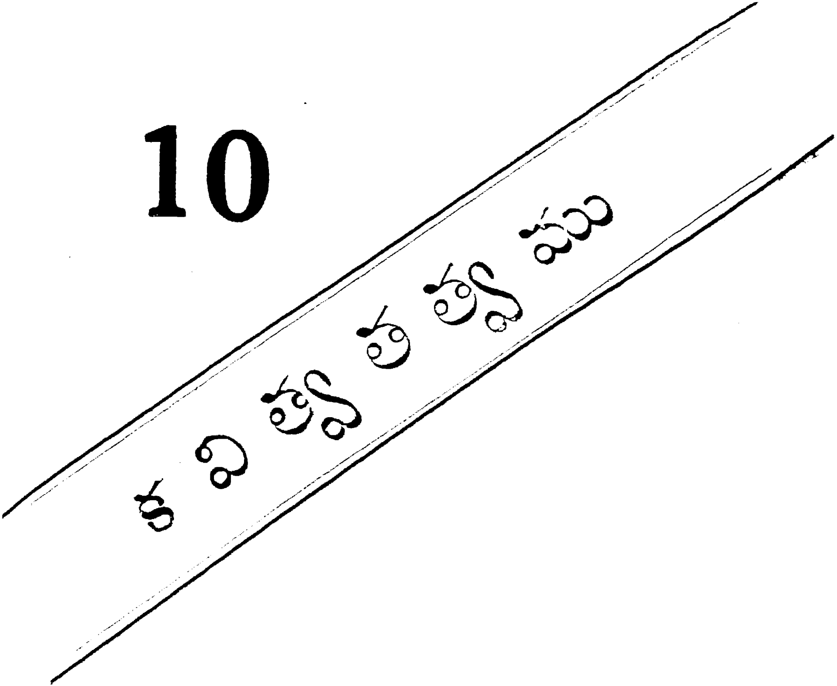

౩౦౧
కవితత్త్వము

శ్రీ ఒద్దిరాజు సీతారామచంద్రరావు గారు

శా. ద్రాఘిష్ఠాసిత రుక్సముజ్జ్వల దళభ్రప్రావృడభ్రోద్భవ
వ్యాఘోష ప్రతిమాన కర్కట రవ ప్రాధ్మాన నిధ్మాన శ
బ్దౌఘోచ్ఛ్రాయియ సమాన ఘుర్ఘురిత ధారోత్ఫాత బంహిష్ఠ ని
ర్ఘోషఘుష్టము కవిత్వ మొక్కకవి గూర్పున్ బ్రౌఢి దీపింపఁగన్. ౧

మ. లలితారావ లసచ్ఛల త్ప్రియకరోలం బావృతానూన మం
జులతాంతోపచిత ప్రతీతి రసవస్తు స్వాదనీకాశ ని
శ్చలనుస్వాను పదప్రయోగ మహిమా సందీపితామేయ ని
స్తుల సారల్య కవిత్వ మొక్కకవి గూర్పున్ బ్రౌఢి దీపింపఁగన్. ౨

మ. తలపన్ బువ్వులనుండి జొప్పెతెను నిద్రా తేనెలో ముంచు గ
ట్టలఁ బాల్మీగడ కండచక్కెరల జంటన్ పొత్తు హత్తించు న
ట్టుల నిద్దంపుఁ దెరంగుమాటలిడి యుల్లోలంపు దిత్తిపి మె
చ్చుల చొక్కంపుఁ గవిత్వ మొక్కకవి గూర్పున్ బ్రౌఢిదీపింపఁగన్

మ. తులలేనట్టి ప్రకాశమాన మణిసందోహమ్ము నిద్దంపు గెం
దళుకుం గేరు ప్రవాళపాళినిడి ప్రోద్యత్తారహారంబు ని
చ్చలు చెల్వారఁగఁ గూర్చు భాతిపృథునిష్ఠన్ సంస్కృతాంధ్రంపుఁ గూ
ర్పులు సంధిల్లఁ గవిత్వ మొక్కకవి గూర్పున్ బ్రౌఢి దీపింపఁగన్.

మ. యతి సంబంధము ప్రాసమైత్రి పద వాక్యన్యాసపుంగట్టు సం
తత ధారాపరిశుద్ధి నేమ ముచితత్వజ్ఞాన సంబంధ సం
గతులన్ బెట్టు నిరాకరించి నిజకాంతాపూర్తి సంధిల్లఁ బ్ర
స్తుత మందందఁ గవిత్వ మొక్కకవి గూర్పున్ బ్రౌఢి దీపింపఁగన్

౩౦౨
భారతి

శ్రీ బుక్కపట్టణము రామచంద్రకవి శతావధానిగారు

సీ. నివసించితివిగదా నిఖిలప్రసిద్ధులౌ
  గాళిదాసాది సత్కవులనోటఁ
బోషించితివిగదా భువనసంపూజ్యులౌ
  తిక్కనాదికకవి ధీరవరుల
ఆకర్షించితివిగదా యార్యసంస్తుత్యమై
  యలరారునట్టి మహాతిశయము
స్థాపించితివిగదా శరణాగతావన
  బిరుదాంకమును కృపావీక్షణమున
గీ. వసుధ నీసరివేల్పు లెవ్వరును లేరు
భక్తులకుఁగల్పకంబవై బరగినావు
సర్వదా నిన్ను సేవింతు స్వాంతమందు
తల్లి నుమ్మేలుమో శారదామతల్లి. ౧
సీ. నీదయనేకదా నిఖిలజనంబులు
  విద్యావిహారులై వెలయుచుంట
నిన్గొల్చియే కదా నిశ్చలస్వాంతులై
  ఘనులెల్ల మోక్షమార్గంబుఁగనుట
నీకటాక్షముచేతనేగదా ప్రజలెల్ల
  దారిద్ర్యమును బాసి ధన్యులగుట
నీయాశ్రయంబుననేకదా ప్రజలెల్ల
  రాజాధిరాజ గౌరవముఁగనుట
గీ. దలఁప నీపాదపద్మ సంస్తవము భవ్య
ములనుఁగూర్పఁగ మూలమై యలరుగాదె
పాకశాసనవినుతె లోకైకమాత
భవ్యతరకీరవాణి యో బ్రహ్మరాణి ౨

౩౦౩

భావకవి

శ్రీ పత్రి విశ్వేశ్వరశాస్త్రి గారు

ఉ. చల్లనిరాజు గల్గఁగ నశక్తుఁడు శుద్ధజడాత్ముఁ డంచు న
ల్లల్లనఁ గొండ పల్కు ఱచితౌర యిరాపుఁడ వైననీవు మ
త్తిల్లవొ? తెల్లవారె నిటు తెల్వితిరంబని యెంచ దేల? నేఁ
డెల్లి త్వదీయ శత్రులు పయింబడి రాఁగ శిలాయుఁగాఁ గవీ!

మ. కనుదోయింక నివార సర్వసుమనః కల్యాణముల్ సూచి యో
ర్వని దోషాచరపక్షపాతివి "స్వయంరాజాస్వయంమంత్రి" వా
ట నిరాధారముగా బుధప్రముఖు లుండంగ త్రైనిన్నేఁక నే
మనరాదాడినదాట పాడినది పాటయ్యెన్ సెబాసో కవీ!

శా. స్వామిద్రోహము కాదొకో నెవియునక్షత్రోత్తముండంచు నెం
తో మన్నింపుచుఁ జేరఁజీరఁ గనమాత్యుండెటయ్యే కాకరా
జై మిన్నందితి వీవు ప్రేలిడ నెడం బైనన్ బదంబూనితౌ
రా! మాంసాశన మత్తచిత్తులకుఁ జెల్లాటంబులౌఁగాఁ గవీ!

ఉ. భార్గవుఁడౌట నేమి? నగువారినిఁ గూర్చితి వందొకం డపా
మార్గరతుండు వేవ్రాకఁడు మందుఁడు పంగుఁడు కాలుఁ డిట్లునై
సర్గికమిత్రవర్గకము సామిచరిత్రము మాఖ్యదోషనం
సర్గమిఁ కేమనన్ శశవిషాణములయ్యె శుభంబులో కవీ!

చ. సురగురులోక బాంధవుల సూడొనరించితి వార్యవైరమే
గరమున నార్యసంగమము కన్నవరంబగుఁ గానఁ జెల్లెఁబో
పరుసములాడినాఁడను నెపంబున నేమొనరించెదో మనో
హరము హితంబు నావచన మారయ దుర్లభ మౌఁగదా కవీ!

౩౦౪

కావ్యలక్ష్మి

కవికులతిలక సాహిత్యకల్పద్రుమ

శ్రీ తెలికపల్లి రామచంద్రశాస్త్రి గారు

శ్లో. సులలితపదసమ్పచ్ఛోభినీ కామినీవా
నవరసపరిపూర్ణా జాహ్నవీవ ప్రసన్నా
కిమపి వశదయన్తీ మఙ్గళాచారతత్త్వం
రసికహృదయ మాన్యా వర్ధతాం కావ్యలక్ష్మీః. ౧
నవసరసకథాభిర్నన్దయన్తీ విపన్నా
నవిమధురకలానాం సారమావేదయన్తీ
హృదయహరమపూర్వం శిల్పమాలోకయన్తీ
సకలసుజనలాస్యై వర్ధతాం కావ్యలక్ష్మీః. ౨
అతులవిమలవృత్తైః ఖ్యాప నాత్పణ్డితానాం
హృదయ సరసిజేభ్యశ్చార్పయన్తీ వికాసమ్
పరమపురుషకారం వ్యంజయన్త్యార్ద్రదేశే
కవితిలకకుమారీ వర్ధతాం కావ్యలక్ష్మీః. ౩
అతులవిమలవృత్తా పూర్ణమాధుర్యసమ్ప
త్ప్రకృతిరసపరా సానవ్య నవ్యావతారా
జగతి నిజమహిమ్నః పౌరుషం నిక్షిపన్తీ
ప్రకటితనవనీతిర్వర్ధతాం కావ్యలక్ష్మీః. ౪
నవనవనిజభావాకృష్టహృద్వృత్తిపక్షా
సపది కుజనవాదాన్సర్వతో భగ్నయన్తీ
కవిపికకులకామాన్పూరయన్తీ నికామం
సతతమిహజగత్యాం జీవభూః కావ్యలక్ష్మీః. ౫

౩౦౫

కవితాహంకారములు

శ్రీ శ్రీపెరుంబూదూరు వేంకట కృష్ణమాచార్యులు గారు

శ్లో. మధురామధురాలాపా మాధవ పదపద్మమహామామధురూపా
సురసరిదివధుతతాపా సుమనః కవితా విభాతి హతపాపా. ౧

నవరసభరితా కవితా నానాలంకారభూషితా చేతః
సుఖయతిసుఖయతి మిళితావనితే వ్యాఖ్యాతవిఖ్యాతా. ౨

కవితాకల్పకవల్లి పల్లవితమై కన్పట్టు నద్దానికిన్
గవి తానే రసపుష్టిదోహదవిధిన్ గావింపఁ బెంపొందుచున్
భువితావుల్ వెదఁజల్లఁ బుష్పవతియై భూరిష్టపాకంబులన్
జవులూరన్ రసికాగ్రణీజనమనస్సంతృప్తిఁగావింపదే. ౩

మ. కనదుద్దామ కవిత్వమిద్ధరణిలోఁ గల్యాణసంతానమై
ఘనతామోదసులక్షణాజరయశః కారుణ్యధీచాతురీ
జనకంబై ధనధాన్యధన్యతమమై జైవాత్రుకంబై జగ
జ్జననీజాని కృపారసాంచితమునై శ్రావ్యంబుఁగాకుండునే. ౪

శా. గీర్వాణాంధ్ర కవీంద్రులిద్ధరణిలోఁ గీర్త్యాత్ములైవారు దు
ర్గర్వాంధత్వముఁజూపిరా తమకృతిన్ గారాబముంజూపిరా
గుర్వారాధనలేక బోధపడు నా గూఢార్థతత్త్వంబు లే
యర్వాచీనుల గోలయేల కవితాహంకారహుంకారముల్. ౫

౨౦౬

స్థానకవిత

శ్రీ నల్లాని చక్రవర్తుల రంగాచార్యులు గారు

శ్లో. శ్రీమచ్ఛిష్టపదార్థకావ్యరచనా సంపాదితార్థాంతర
స్త్వరాలంకృతిభావపాకవిబుధ ప్రఖ్యాపనాఖ్యాయికాన్
కర్తుంకౌశలసాధనాయుత యుతాన్సంత్యత్రనాస్తీతిత
త్సర్వాంశ్మశ్రులసక్తమాక్షికలిహః ప్రత్యర్థిభిర్గృహ్యతే. ౧

జాతంకావ్యకదంబ భూరుహాబుధః ప్రోల్లాసనత్వాశ్రయం
సమ్యక్థ్సాన్యధికార్యపాశ్రయ వశాన్నైవాద్యవిద్యోతితం
తత్క్షామ్యంతుకుదృష్టిధూర్వహావహా స్సద్యఃఫలం స్వాశ్రితా
శోద్ధారఃప్రభవంత్వితీహనునునో గృహ్ణంతు కాలాంతరే. ౨

లతాస్వస్థానాద్వైఫలతివిఫలత్వాన్యవికృతి
ర్ఛజత్వాకాలాంతాత్పురుషఘన సంస్థాపితవశాత్
తథావ్యాకాండాంతాత్ప్రసృతిరితిముహ్యంతిసతతం
నతన్మాలేచ్ఛేదే ప్రభవతి హి తత్కారణధియః. ౩

జాతివ్యక్తివిభిన్నవృత్తిఘనతాం జాత్యంతరాభ్యంతరే
ప్రఖ్యాతప్రబలప్రభావనిపుణాం కన్యాంకథంవిందతే
తద్వత్ప్రాక్తనజన్మజాత సుకవిత్వాఖ్యాన పారంపరీం
జానంతోపినసంతి మానససరః కాతారకారండవత్. ౪

నగృహ్ణంతు నశోకంతు నానువిందంతు నిందకాః
నాపరోక్షు పరోక్షే నాన్యఃకర్తాస్తి దేహినామ్. ౫

౩౦౭

కవిత

శ్రీ గోవిందుల కృష్ణమాచార్యులు గారు

శ్లో. సుదతీవ రతిప్రవర్ధనే కమలేవార్థ చయప్రదాయినీ
విమలా సురనిమ్నగాయథా భవతీయం కవితామతల్లికా.
సుకవితా వశగాయది సర్వదా వితనుతే తనుసౌఖ్యమివాబలా
నవశగా యదిమారభవాందశాం దిశతిజాగరతా కృశతాదికాం.

౩౦౮

ఆంధ్రము

శ్రీ సేనాపతి నరసింహాచార్యులు గారు

చ. ప్రకృతిజగంబునందఖిల భాషలకెల్లను సంస్కృతంబు త
ద్వికృతియు నాంధ్రభాష కడు వీనులవిందగు దానికన్న ని
ర్వికృతిగనున్న పైఁడిజనవిశ్రుతకీర్తి దిగంతమొందినన్
సుకృతసుభూషణావళులఁ జూచినసంతసమొందరే జనుల్. ౧

చ. శ్రుతితతి రూపధారిణివి సూతపరాశర మానివాఙ్మయా
శ్రితపదచారి వీవు బుధచిత్తవిహారివి సంస్కృతాంబ సం
తతమధురంబుఁ జిల్కు కవితాభుజయుగ్మము సంచలింపనీ
వతులితకీర్తిఁ గాంచవటె యాంధ్రజయధ్వజ ముద్ధరించినన్. ౨

చ. సదయహృదబ్జసంస్కృతమ సర్వకళాంచితురాలవుండఁ ద్వ
త్పదయుగళాశ్రితాంధ్రకృతి పండితపామర రంజనీయమౌ
నదిహితమయ్యెఁ బార్వణసుధాకరునిన్ నుతియింపరెవ్వరున్
విదియనఁబుట్టుచంద్రికకు వేయుజనంబులు మ్రొక్కకుందురే. ౩

౩౦౯

ఆంధ్రి

శ్రీ పుల్లగుమ్మి వేంకటాచార్యులు గారు

మునిమానసకలహంసం జితకంసం నౌమి దేవతోత్తంసం
యాదవకులావతంసం కృష్ణంయువతీమృగీవితంసం తం. ౧
శైశవికృపాళవికాత్వయి నైయోజ్య విసీతకాభవద్వానే
దేవస్వభావిమైషాయద్యస్తికి భావభాయికాక్వవసేత్. ౨
సంస్కృతకవితే వృద్ధే త్వజ్జాంధ్రీలసతి సుందరీ తేన
మోదస్వసద్భిరుక్తం పుత్రాదిచ్ఛేత్పరాభవం జనకః. ౩
శంభయితా హేయుద్ధే డింభయితా హేరఘోః కులేసత్యే
పృథుభయితా హేశాంతే ఖరభయితా హేప్రతాపే త్వాం. ౪
సంఖ్యాతీత గ్రంథాస్సంత్యము నాకిమితి నోవిశంకధ్వం
అన్యేషు శిశుషుసత్స్వపినోపుత్రీయతి జనకీమవనితలే. ౫
తతాలంత్వంగారకావ్యచ్యుతనరనగరీ సర్వసంబుద్ధయఃక్వ
క్వాప్యస్థానీక్షోణి పాలాఖిలవసతి వికల్పార్థజగిస్వరూపం
కింసూత్రంపాణినీయం పణధరపతినాక్లిబతాయేనచోక్తా
వక్తవ్యంసత్కవీంద్రైః పరమ కరుణయా వ్యాకృతా సంచరద్భిః. ౬

చ. వనజభవాదిజుష్టవరి భాషకు పూజనొనర్ప రెవ్వరున్
మనుజవరేణ్యులందఱును మన్ననసాకు నొనర్పుచుండ్రుగా
యనియతిగర్వహంకృతుల నాడి విజృంభణనొందకుండు మా
తెనుఁగుకవిత్వమా జనని దీవెనలందివెలుంగు మిద్ధరన్. ౭

11

సంగ్రహము

౩౧౦

నీతి

శ్రీ తోగిటి రామబ్రహ్మాచార్యకవి గారు

సీ. దైవంబునెడ తల్లిదండ్రులయెడల స
ద్భక్తి మెలంగెడు ప్రాజ్ఞుఁడెవ్వఁ
డేవేళ స్వార్థపరిత్యాగ మొనరించి
సంఘసేవనొనర్చు సాధువెవఁడు
శాంతవృత్తియుఁదాల్మి సత్యవాఙ్నిరతియు
సదభిమానముగల్గు సరసుఁడెవ్వఁ
డతిథిసత్కారంబు నాత్మరతియు పర
స్తోత్రంబుసేయు సుధర్ముఁడెవ్వఁ
గీ. డొరులమనములనొప్పింప నొల్లఁడెవఁడు
మంచినడువడిగని సంతసించునెవ్వఁ
డెపుడు విజ్ఞానమునను జరించునెవఁడు
వాఁడెపో చూడ సత్కులపావనుండు. ౧

సీ. తామెఱుంగనివెల్ల దప్పులంచునుబల్కు
కుమతులకొలువులఁ గొలువరాదు
తమకేధనంబను తమకే శుభంబను
కుక్షింభరులప్రాపుఁ గోరరాదు
అభివృద్ధిచర్యల నడ్డగింపుచు సంస్థఁ
జెడఁజూచుభ్రష్టులఁ జేరరాదు
ప్రాజ్ఞులదూషింపఁ బాల్పడుచుండెడు
దనుజతుల్యులనింతఁ దలపరాదు
గీ. ఎపుడసూయతగలిగి వర్తించునట్టి
యొరుల యౌన్నత్యమున్గని యోర్వనట్టి
దేశకాలపాత్రంబులఁ దెలియనట్టి
మూర్ఖులన్గూడి చరియింపఁ బూనరాదు. ౨

౩౧౧

వినుతి

శ్రీ భట్టర్ అనంతాచార్యులు గారు

ఉ. అబ్జధరుండు పౌత్రుఁడుగ నబ్జభవుండు కుమారుగావిలా
సాబ్జమెకీర్తిగాఁగ లసదబ్జధరుండె మగండఁగాఁగ మే
లబ్జముచేతదాల్చి దరహాస జితాబ్జకమైన నీదు పా
దాబ్జములన్ దలంతు హృదయాబ్జమునందున శ్రీరమాసతీ. ౧

ఉ. ద్రావిడభాషలోనిగమ ధర్మజనార్దన నామమేసదా
భావనఁజేసి పద్దెము లపారసహస్రము నెల్ల చేతనో
జ్జీవనకై రచించిన విశేషకృపానిధి యాశరారిప
జ్జ్వనజంబులన్ గొలతు శ్రీవ పురాగత సిద్ధికై మదిన్. ౨

౩౧౨

రాజలింగ

శ్రీ ముదిగొండ మల్లనారాధ్యకవి గారు

సీ. బాణాసురుని గేహ బహిరంగణంబున
ఘనముగాఁగావలి గాయలేదె
పిట్టవ్వపెట్టిన పిట్టారగించియు
నెట్టితట్టలుమోసి యేలలేదె
గిలకలమారయ్య కేలనునివసించి
గులుకుచు నాట్యంబు సలుపలేదె
కిన్నెరబ్రహ్మయ్య పన్నుతిఁబిలువనీ
నిలయంబులలోనుండి పలుకలేదె

గీ. భక్తులడిగినవరములు ప్రకటితముగ
నిచ్చెదనటంచు బలుకవే యిచ్చచేత
నిట్టివాత్సల్య మెవరికి నెట్టులుండు
రమ్య వేములవాడ శ్రీరాజలింగ.

మాతృప్రేమ

శ్రీ పంతం ఆంజనేయకవి గారు

చ. కొడుకొకవేళ దుష్టుఁడయి కూళలఁగూడి చరించివిద్యలన్
బడయక మూర్ఖపద్ధతిని బంధులఁ గేరుచుఁదండ్రిఁదిట్టి దుం
దుడుకుతనంబుఁజూపి బుధదూషణుఁడై వెసనుంటఁదండ్రి యా
బుడుతనిశాస్తిఁజేయుఁదలఁపున్ దలఁబెట్టినఁదల్లి యోర్చునే. ౧

ఉ. నందను ముద్దుమోము స్మరణంబుననిల్పుచుఁ జిత్తమందునా
నందముఁజెందుఁగాని నిజ నందను దుష్టచరిత్రకెంతయున్
గొందలమొందదెన్నఁ డనుకూలముఁగానిజపుత్రుమానసా
నందమునందఁజేయుఁగద నాతులకుండెడు ప్రేమతోఁడయే
చందముఁబోల్పఁగాఁదగును జాలవుగా నెటువంటి వస్తువుల్. ౨

సీ. ఎండవేడిమికోర్వ కింటికినేతెంచు
కొడుకుచెమ్మటఁగొంగుఁ దుడుచుఁదల్లి
తుడిచియంతటఁగ్రాగు తోయముల్ వెసఁగూర్చి
మజ్జనమాడించి బొజ్జనిమురు
నిమిరి భోజనమిడి నియతిఁజెంతనుఁజేరి
యతులనీతులబోధ నమరఁజేయుఁ
జేసి తెచ్చినవిత్త మాసింపకనుఁబ్రీతిఁ
దనయపోషణలోన వినయపఱచుఁ

తే. బఱచి కంటిరెప్పనుబోలెఁ గాంచుఁగాంచి
వత్స! యీరీతిఁజనుమంచుఁ బ్రోత్సహించు
తల్లి కరుణకు మించిన ద్రవ్యమెద్ది
జననికెనయైన దైవంబు జగతిఁగలదె. ౩

౩౧౪

తలపోత

శ్రీ విక్రాల నరసింహాచార్యులు గారు

నెనరుంజిల్కుచు నింపునింపుచు మరుల్ నిండార నన్యోన్యమై
యనుకూలించిన యామిటారి నను చెయ్యంబెంక నాకబ్బునే
గొనుకొన్నంతనె లీనమైమనసు బ్రహ్మానందమే నేనుగాఁ
గనుచుండు న్వాలిచెయ్యి లేవియు నెఱుంగంజాలకే యద్దిరా! ౧

పొగడపూదండ తావుల పొలుపుఁ దెలుపు
బిగువుపాలిండ్ల హత్తించి నగుమొగంబు
నాదుమెడచెంతఁ గదియించి నాతినన్నుఁ
గాఁగిటనుజేర్చు భాగ్యంబు గలుఁగునొక్కొ. ౨

సీ. హృదయకుడ్యమునఁ జిత్రింపఁగాఁబడెనో యీ
తీరున హృదయమే తీర్చఁబడెనో
హృదయగోళమునందుఁ బొదిగింపఁబడియెనో
వజ్రలేపమున లోఁబరుపఁబడెనో
యభ్యంతరమున మూయంబడెనేమొ మ
న్మథుములుకు లేనింట నాటఁబడెనో
చింతావళీతంతు సంతానజాల సం
భేదమందునఁజిక్కు వేయఁబడెనో

గీ. లేక ప్రతిఫలించెనో తాను లేకయెట్లు
ప్రతిఫలించును కావునఁ బాలునీళ్లుఁ
గలియుమాదిరిఁ బ్రేమసివఁపు మిగుల
నామనంబునఁ గలిసియున్నది నిజంబు. ౩

మ. కనుచోఁ గన్నులపండువై వలపులొల్కంజేయులోకాన నుం
డినయానందములెల్లఁ జిత్తమునయందే ప్రోదిఁగావించుఁగా
మునిలీరానిలయాంగణమ్ము చెలినెమ్మోమద్దిరా! బాలచం
ద్రునిసారాంశమునొక్క మారుమజ్జికన్గోఁగల్గునో కల్గదో? ౪

౩౧౪
శ్రీయాదవాద్రీశ్వరా

శ్రీ బొమ్మినేని రాజరెడ్డి గారు

ఉ. శ్రీయదుశైలరాడ్గుహా నృసింహా త్రిలోకభయంకృతాస్య ల
క్ష్మీయుత వజ్రసన్నిభవిశేషలసన్నఖరప్రదీప్త దై
తేయకులేంద్ర దుర్వ్యపిన తీక్ష్ణకరాళకుఠారధార శ్రీ
నాయక నాయఖండవృజినంబెడఁబాపవె యాదవాద్రిపా.

మ. కొడుకుల్ పెందుడుకుల్ స్వకాంతలహితో ర్కుల్ బుద్బుదప్రాయముల్
కడుఁబేర్మింగల సుట్టపక్కములు దొంగల్ వీరలిచ్చాట యా
రడిసంసారపయోధి దాటుట కుపేంద్రా మోక్షదంబైన నీ
యడుఁగుండోయి సుభక్తి నావనిడు దేవా యాదవాద్రీశ్వరా.

౩౧౫
కమలదళాక్షా

శ్రీ నేరెళ్ల నరసింహారామకవి గారు

క. చలిబువ్వఁ దినెడువాఁడు
న్బలుమరు నిద్రించువాఁడు పలుమాసిన బ
ట్టలుఁ గట్టువాఁడు సిరులన్
దలఁగుం దమ్మన్నపేట దళితనిశాటా! ౧

క. ధనముండి యిడనిలోభిన్
దనువుండియుఁ జక్రముద్రఁదాల్పనిమూఢున్
నినుదలపని యాదుష్టున్
గనఁగూడదు దమ్మనపురి కమలదళాక్షా. ౨

౩౧౭

రాఘవా

శ్రీ డింగిరి నరసింహాచార్యులు గారు

శా. సుత్రామోపలరాజితాంగ సురసంస్తుత్యాంఘ్రి పంకేజ భూ
పుత్రీవల్లభ సారసప్రియకులోద్భూతేశ సర్వేశ త
త్సుత్రారాతిధనుర్విభంజన మునీశవ్రాతహృద్ధామ నీ
స్తోత్రప్రజ్ఞలఁ బ్రస్తుతించుటకు నాశక్యంబె యో రాఘవా. ౧
వక్రంబించుకలేక న్యాయపథ సంచారుండవై నీవు భూ
చక్రంబేలుటమాని తాపసుఁడవై చాపంబుఁ జేఁబూని వీ
ర్యాక్రాంతాఖిలలోకశాత్రవనికాయం బెల్ల మాయించి యా
శక్రస్థానము భక్తసంఘమును కౌసల్యాత్మజా ప్రోవవే. ౨
కర్ణాలంబితకాకపక్షములతో కైశోరరూపంబుతో
స్వర్ణాలంకృతభూషణావళులతో భ్రాతృద్వివర్గంబుతో
పూర్ణేందుప్రతిమానసన్ముఖముతో భూపుత్రికాంకంబుతో
స్వర్ణాంచన్మణిపీఠిపై వెలసి త్వత్సందర్శనంబీగదే. ౩

౩౧౮

ప్రార్థన

శ్రీ మాడుగుల వేంకయ్య గారు

శా. శ్రీనారాయణ నాభిపద్మమునఁ దాజన్మించి యీసృష్టికిన్
దానే కర్తనటంచు బల్కునెడ వక్త్రంబందుఁ గూర్చుండి వీ
ణానాదంబును మీటుచున్ విభునకానందంబుఁ గల్గించు వా
ణీ నాకుం గవితారసంబు నిడి రాణించం గృపం బ్రోవవే.

౩౧౯
వానితోఁ జిత్రకారుఁడొకఁడు

శ్రీ చెరుకుపల్లి నరసింహ సిద్ధాంతి గారు

మగుడునడగాక విధివిరామంబులేక
యేది యెట్లగుచుండినయేనిఁ గనక
తనపనియె తానుగా నేమొమునిఁగిపోయి
నటులుగా నేరికినిఁ దెలియంగఁబడక
పరచు కాలప్రవాహగర్భమున యందు
మొలచితలఁజూపి యంతనమునిఁగిపోవు
నణుపదార్థంబయేని బ్రహ్మాండమేని
కడచినదివచ్చునే యెంతకాలమునకు
స్రష్టకును శక్యమే పునస్సృష్టిసేయ
దానినిలఁద్రొక్కి జగముండుదాకకనుల
యెదుట నాడించునెఱజాణ యెవ్వఁడొక్కఁ
డమృతమయమైన తనశిల్పమందునిలిపి
తనదుసృష్టికి తానె స్వతంత్రుఁడగుచుఁ
దానుజేపట్టియుండిన దానిఁగూడ
నమృతమయముగఁజేయు దివ్యాత్ముఁడనినఁ
గవి యొకఁడు వానితోఁ జిత్రకారుఁడొకఁడు.

౩౨౦
కందగీతగర్భ చంపకమాల

శ్రీ ముదిగొండ సాంబశివకవి గారు

చ. పురహరధూర్జటీ వనజ భూసురపూజిత పాదపద్మ సుం
దరసుగుణాకరా భుజగనాయకకంకణ భూతనాథ శం
కర కరుణానిధీ గరళ కంధరమన్మథ గర్వభంగ తా
మరసనుతాభవా కుధర మందిర తాపసకోటిపోషణా.

౩౨౧

చాటువులు

శ్రీ నంద్యాల అనంతరాఘవాచార్యులు గారు

శ్లో. కలశోదధికన్యాపదకమల రుహాలక్తలక్షితోరస్కం
కమలాపతిమనిశం మమకలయే కారుణ్యశేవధింమనసి. ౧
ఉత్సంగే వినివేశ్య చంద్రవదనా ముత్తుంగపీనస్తనీం
పద్మాం నేత్రపరాజితోత్పలసరోజాతాం జగన్మాతరం
ఉత్తుంగం శశికాంతిపీతమధునా లంకృత్యమధ్యేసభం
బాభాత్యాశ్రితవత్సలోగుణనిధి శ్శ్రీకేశవస్సాంప్రతం. ౨
కోయుగ్యాద్రిసుతాకమంచతివరాః కస్యాంచరంత్యుత్సుకః
కోవామాసుజనార్దనఃకిమహారత్నా దేహభూః కాసరః
క్వాస్తేకోబిసజోవిరాజతిరవిర్యస్యాస్స్వభూఃకీదృశో
గౌరీశంభు వినాయకోదధిసుతాపంకేజజన్మార్చితః. ౩
కోమలకమలవిలోచనయుగలారాత్రావుపస్థితంకాన్తం
నసమాఃపశ్యద్వనితా మానసజనునర్మమానసాపిదృఢం. ౪

౩౨౨

నుతి

శ్రీ కొండపాక నారాయణాచార్య కవిగారు

శా. ఓంకారాలయునిన్ జగజ్జఠరునిన్ వ్యోమాదిభూతాంగునిన్
సంకాశస్థితి లీనరూపుని సదా సచ్చిత్కళాభాసునిన్.
సంకల్పాదివికారశూన్యుని విలక్ష్యబ్రహ్మము న్నిర్గతా
హంకారాత్ముండనై స్మరించెదను సోహంసోహమంచతురున్. ౧
ఉ. భావమునందు నీదుపద భక్తివహించినధన్యులెల్లస
త్పావనులైరటంచు మును ప్రాజ్ఞులు దెల్ప గ్రహించి నిత్యసం
జీవుడవంచునమ్మి నుతిఁజేయుచునుంటి ననంతవేదసం
సేవిత నిశ్చలాత్మ దయఁజేసి ననుద్ధరిఁజేర్పరాగదే. ౨

౩౨౩

ఎలనాగ

శ్రీ గోవర్ధనం వేంకట నృసింహాచార్యులు గారు

సీ. కుటిలభారముతన కుంతలంబులయంద
కానివర్తనమునఁ గదియనీక
చపలభారముతన చారునేత్రములంద
కానిశీలంబునఁ గదియనీక
కఠినభారముతన గబ్బిగుబ్బలయంద
కాని నెమ్మనమునఁ గదియనీక
మంజుభావముతన మహితసద్గతియంద
కానిమెలుకువలందుఁ గదియనీక
గీ. తనరు పెంపొందు నిందు సుందరితటిల్ల
తావితానసముద్భవ స్థానశుభత
నూవితాన విసర్జిత నూత్నగంధ
కుసుమవటువల్లికా వల్లి కుముదవల్లి. ౧

ఉ. కారుమెరుంగుడాలు జిగి గ్రమ్మెడు వెన్నెలడాలు మేలిబం
గారపుడాలు మారువిరికైదువడాలొకచోటఁ గూర్చి శృం
గారరసంబుచే మెదపి కాంచనగర్భుఁడు సేసినట్టి యొ
య్యారపుఁ బొమ్మగాఁదనరె నాయెలనాగ విలాసవైఖరుల్. ౨

౩౨౪
కామిని
శ్రీ ఇ. పి. వేంకటరామకవి గారు

ఉ. భాస్కరుఁడులేనివాసరము భామినిలేని గృహంబు పుత్ర సం
తానములేని జన్మమును దానములేనిధనంబు శాంతముం
బూనఁగలేని యోగమును భూపతిలేనిపురంబు మర్త్య స్వా
ధీనముఁజేయలేని యువతీమణియేల పయోజసంభవా. ౧
ఉ. కంబునునేలు కంఠము పికంబునుఁబోలు రవంబు పుండరీ
కంబునుమీఱు నవ్వు కనకంబునుఁదూఱు తనూవిభూతి నా
కంబునుమించు మధ్యము శుకంబుననోంచు మృదూక్తిచక్ర వా
కంబును గేరుచన్గవలు కామినిసారు నుతింపశక్యమే. ౨

౩౨౫
సంప్రార్థనము
శ్రీముదిగొండ శంకరశాస్త్రి గారు

ఉ. దానజపాది సత్క్రియలఁ దన్పసమర్థుఁడగాను నిన్ను "సో
మేనయజేత" అంచుజన మేజయులీల వితానసంతతుల్
పూనికఁజేసి స్వర్గపుర భోగములందఁగ నిచ్చగింప ను
త్థానభవత్పదంబుల సదాహృది నిల్పిభజింతు భక్తిచేన్. ౧
శా. లావణ్యాంచిత భస్మదేహాళిఖలన్ లౌల్యాహిఁబోకార్చి వి
ద్యావైశద్యజలప్రదానమున హృత్తాపాగ్నిఁ జల్లార్చి జ్ఞే
యావేదప్రతిపాదితాకృతిరతి ధ్యానేన యంచున్మనుల్
నీవిశ్వాకృతిఁజూచుచుంద్రు సతమున్ నిర్నిద్రరక్షింపుమా. ౨
మ. స్తవనీయంబగు త్వచ్చరిత్రవితతిన్ సాంతంబుగాఁజూడ నో
ప విశాలంబగుటన్ భవద్గుణగణ ప్రాశస్త్యమెన్నంగ వే
ద విదుక్తుల్ పచరింపఁజాలవన మత్స్వల్పోక్తికిన్ శక్యమే
దివిషద్వర్గసమర్చితాంఘ్రియుగళా దేవా కటాక్షింపుమా. ౩

౩౨౬

వసంతుఁడు

శ్రీ చింతామణి నరసింహాచారి గారు

సీ. మత్తిలివర్తిలు మంజులకోకిల
శుకముఖద్విజకుల సూక్తిపాళి
నైష్ఠికానుష్ఠేయ నవ్యసుస్వరశోభ
నిగమపారాయణ నియతిఁదెలుప
మకరంద రసపాన మహిమ మేరుచుఱచి
కావించునళివధూ రావములను
శృంగారరసపూర్ణ మంగళసంగీత
భంగి సమాఖ్యాతిఁ బయలుపరుప
గీ. చారువీరుద్గణావ్యావే శ్యగణంబు
ప్రేరితంబయి యలమాత రిశ్వభరిత
సత్కలావేదిచేఁజేయ సాగె రమ్య
నృత్యకేళీవినోదంబు నేర్పుమొయిని.

సీ. పవమానవలనంబు వలన మర్మరములౌ
తాళముల్ దూర్య వాదనము సేయఁ
జంచరీకాక్రాంతిఁ జరియించుమల్లికా
వధువులు సుమలాజ వర్షమొంప
వికచ నానాపుష్ప వితతినుండి స్రవించు
మాధ్వీమూర్గము ధూళి మట్టువెట్ట
నమృతాయితాంబువు లలరునారికెడంబు
లనఘ ప్రపాపాళి ననుకరింప
గీ. నిత్యసూరివిలోచన నిస్తులోరు
పర్వమగుచుండ వాహ్యాళి పరిఢవిల్ల
హస్తిశైలాధిపునివప్పు డాదరించెఁ
గంతుకూరిమి చెలి యవ్వసంతుఁడెలమి.

౩౨౮

మిత్రస్మృతి

శ్రీ మాడపాటి హనుమంతరావు గారు

చ. ఫలములచేతఁ గొన్నిటిని; బల్లవసంతతిచేతఁ గొన్నిటిన్
సలలిత సౌఖ్యదాయియగు ఛాయనుగొన్నిటి; వేవిధాల నీ
యిలను ననేకజీవుల కహీనసుఖంబిడు వృక్షరాజమున్
బలువడి బీకివైచితె? తుపాన! వినాశము చేసివైచితే? ౧

చ. నయగుణభూషణుండు; పర నారులకెల్లను సోదరుండు; ని
త్యయశుఁడనన్యలభ్యసముదారచరిత్రుఁడు; సాహసాత్ముఁడున్
దయకును సౌహృదంబున కుదాత్తనిదానుఁడు; సర్వసజ్జన
ప్రియుఁడగువాని నిట్లు విపరీతపుఁగాలమ! మ్రింగివైచితే. ౨

మ. స్వకుటుంబమ్మును రక్షసేయుటకె యీసర్వంబటంచున్నదలం
చి, కడున్ స్వార్థపరాయణత్వమున నిశ్చింతాత్మతోనుండు, లు
బ్ధకులోత్తంసులు కానరారయిరె నీపాపంపుఁ గందోయికి
ట్లకటా! మృత్యువ! ఏమనంగఁదగు నీయంధత్వమాహాత్మ్యమున్.

మ. అమలస్వాంతత నెవ్వఁడాంధ్రసుకలా వ్యాప్త్యర్థమై సత్సమా
జములన్స్వీయజనోపయోగమునకై స్థాపించె; నెవ్వానికిన్
సముఁడౌ నాతఁడు గానఁగాఁబడుట దుస్సాధ్యంబౌ యవ్వానినా
మము నేడీగతి మాపికొంటివె? నిజామ్రాష్ట్రాంధ్ర భూభాగమా.

ఉ. హామ్మిక; రంగరాయ! ఘన పుణ్యుల లోకమునందునుండ; నీ
సొమ్మగుఁగాక యెన్నఁడును శోకములేని మహత్సుఖంబు ముం
దమ్ములు నీగుణావళిని నాత్మసుతాళి కెఱుంగఁజేసి నే
మమ్మున వారినెప్పుడు సుమార్గమునన్నడపింత్రు గావుతన్. ౫

౩౨౫

అన్వేషణము

శ్రీ తూము రామదాసు గారు

సీ. అధికబింబఫలాధ రాంశుమాలికఁ దెచ్చి
    రదనావళికి ననురాగమీయ
స్వర్ణకుంభద్వయ సంకాశకుచభార
    కంపమానావలగ్నంబుదనర
దరహాసజనిత జ్యోత్స్నామరీచులు సర్వ
    దిక్కూల మునుకొని తెలివిసూప
శింజానమంజు మంజీరగర్భోద్భవ
    రవములు సెవులపండువులుసేయ

గీ. సహజసౌరభ కౌతూహలావతీర్ణ
మత్తరోలంబతతి గరిమమునఁగురులు
ఫాలభాగంబుఁగప్పిన వామకరన
ఖరములఁదలరఁ దోలునుఁ గారవమున.

౩౨౬

శ్రీరామచంద్ర ప్రభో

శ్రీ వటపురి వేంకటాచార్యులు గారు

శా. భూనాథోత్తమ వార్ధిబంధన లసద్భోగీశ పర్యంక య
జ్ఞానాంభోనిధి హవ్యవాహన విభాస్వత్కీర్తిధారేయ వి
జ్ఞానాపేత దశాస్యభంజన సదా శాంతాత్మ కంజాక్ష బ్ర
హ్మానందాబ్ధి విహార కంబుగళ దేవా రామచంద్రప్రభో. ౧

మ. పతిశాపంబున నాతి రాతిగతి దుర్వారోగ్ర కాంతార మం
దతిశోషిల్లుచు వేలవర్షములు దుఃఖాక్రాంత చిత్తంబుతో
గతిలేకన్ బడియుండఁ జూచి మదిలోఁ గారుణ్యతన్ బూనుటల్
మతినూహింపగఁ జోద్యమున్ గలిగె దేవా రామచంద్రప్రభో. ౨

౩౩౦

రమణి

శ్రీ సయ్యదలీ గారు

సీ. కొమ్మయో యది పూలరెమ్మయో బంగారు
బొమ్మయో తోఁచె గందమ్ములకును
ఇంతియో వలరాజ దంతియో నతనిచే
బంతియో వింతనా స్వాంతమునకు
బోటియో రతనాల పేటియో యచ్చర
మేటియో కంటి వనవాటికందు
చానయో యమృతంపు సోనయో ముద్దుల
బానయో చెదరె నామానసంబు
గీ. దానివయసు వయారంబు తళుకుబెళుకు
సోయగము ప్రౌఢతనమును సొరదినమర
నెట్లుచేసెనో విధిదీని కెనయుసాటి
కాంతగల్గునె కన ముజ్జగంబులందు.

౩౩౧

కృష్ణనుతి

శ్రీ గుడిపల్లి వేంకటరెడ్డి గారు

ఉ. సజ్జనసంతతిన్ గలుషసంఘమువాయ కళత్రపుత్ర భా
స్వజ్జన మోహలంపటత బారగదూరముశుద్ధతత్వమీ
వజ్జను జేరునంట మరిబ్రహ్మపథంబు లభించునంట నా
యొజ్జవుగూర్చుమట్టిసఖునూర్జితశక్తి భజింతుమాధవా. ౧
ఉ. బాలరసాలపల్లవము భక్షణఁజేసెడి పక్షిజాతికిన్
మేలగుగాత్రమేకళ యమేయసుధావపు మచ్చెకంటికిన్
శీలమె సుందరంబుకళ సేగికినిన్ జదువున్న రూపునౌ
తాలిమిరూపు మానులకు ధర్మమెదాతకు రూపుమాధవా. ౨

౩౩౨
నృసింహస్తోత్రము

శ్రీమరింగంటి లక్ష్మణదేశికులుగారు

శ్లో. శ్రీమద్భాసుర దేహకాంతివిజితప్రద్యోత నేందుప్రభం
కోపాగ్నిస్ఫుర దీక్షణాంచితకన జ్జ్వాలాయుతంసన్ముఖం
ప్రహ్లాదాస్యసరోజచిత్రకిరణం బహిఃర్ముఖానందదం
దేవాద్రిప్రభుమీశదాతృవినుతం లక్ష్మీనృసింహాంభజే. ౧
లోకానాంభయదం హిరణ్యకశిపుం హత్వాసురాణాంసుఖం
యచ్ఛన్ సర్వదిగీశ్వరస్తుబహుధా సంస్తూయమానంసదా
భక్తానాంకుశలప్రదం రిపుహరం దాసౌఘకల్పద్రుమం
దేవాద్రిప్రభుమీశధాతృవినుతం లక్ష్మీనృసింహాంభజే. ౨
గీర్వాణాధిపతిం మహాబలయుతం భీమాట్టహాసోన్నతం
క్షీరాంభోధిసుతామనోహర విహారప్రౌఢలీలాన్వితం
దివ్యాస్త్రక్షత దేవదానవచయం వేదాంతసూక్తిస్థితం
దేవాద్రిప్రభు మీశధాతృవినుతం లక్ష్మీనృసింహాంభజే. ౩
మందారాతి వదాన్యతావిలసితం మాణిక్యదిగ్ధాంగదం
ముక్తాహారవిరాజితోరస మతిప్రాంచత్కిరీటంశిరం
సంగ్రామోజ్జ్వల శక్తిసంయుతచతుర్బాహుద్విషద్భీకరం
దేవాద్రిప్రభుమీశధాతృవినుతం లక్ష్మీనృసింహాంభజే. ౪

౩౩౩
శివశాంకరి

శ్రీ శ్రీధర కృష్ణశాస్త్రులవారు

శ్లో. అతిభీషణ కటుభాషణ యమకింకరపటలీ
కృతతాడన పరిపీడన మరణాగతసమయే
ఉమయాసహ మమచేతసి యమశాసన నివస
శివశాంకరి శివశాంకరి హర మామక దురితం.

౩౩౪
స్తోత్రము

సాహిత్య శిరోమణి
శ్రీ తిరుమల బుక్కపట్టణం అణ్ణయాచార్యులు గారు

శ్లో. ఏకైకావిచినోతు కుంజమధునైవైకైకమస్తంగతే
త్విం సావైంద్రమణిప్రభోనసులభ స్స్యాద్వల్లవీవల్లభః
ఇత్యుక్త్వాధృతి యోషిదాకృతిరమూ స్సంప్రేష్యకుంజాంవిశ
న్నైకైకాంరమయన్ ముదాకలయతాం శ్రేయాంసిభూయాంసివః
నిగమాంచలసంచారీ నిరతంసాత్రాజితీ మనోహారీ
పాయాద్ద్రినోద్ధారీ శౌరిర్వో నరకదనుజసంహారీ. ౨
ధరణీతనయేఽపనయే కరుణాంహి తేఽహి తేజగద్వితతేః
నర కేసుర కేసరిణాంశరభే పరిభేదయతి జగతిత్రితయామ్. ౩
భువనే విపత్త్యధీనే రాజకుమారీజనే చిరందూనే
ఊనే దివిషన్మానే మానేనయనేఽ శ్రుభరసముచ్ఛూనే. ౪
సత్యాసుదత్యా సమమేత్య సత్యా
క్షిత్యాత్మజాతం సమరేనిపాత్య
రాజన్యకన్యా వృతధన్యమూర్తిః
పాయాదపాయాదవిగేయ కీర్తిః. ౫

౩౩౫
నృసింహస్తుతి

శ్రీ దమూరి శీతారామానుజచార్యులు గారు

శ్లో. వైకుంఠేఽపివిహాయ భూతికలనాం శేషాద్రిసాన్వాశ్రితః
శ్రీశస్సద్ఘృణయాద్య భక్తనివహం సంరక్షితుం దీక్షితః
శ్రీమద్యాదగిరీంద్రసద్మనిమహాలక్ష్మీనృసింహోభవ
చ్ఛేమఃకందరమందిరాకృతి రభూద్బ్రహ్మాద్యమర్త్యార్చితః. ౧
కామారాతిశిరఃకిరీటమణి సత్కాంతిచ్ఛటాసంగతో
ద్దామశ్రీచరణాంబుజం నతజన వ్రాతైకసంజీవనం
కామక్రోధమహావికారదమనం కంజాతపత్రేక్షణం
శ్రీమద్యాదగిరీంద్ర మందిరమహాలక్ష్మీనృసింహంభజే. ౨

౩౩౭

అనావృష్టి

శ్రీ చిగుళ్లరేవు వేదాంతాచార్యులు గారు

శ్లో. పరంవ్యాతన్వానాయవసలవహీనాంవసుమతీ
మశేషాన్కాసారానుదకకణశూన్యాన్విదధతీ
మహీజాతాన్ శుష్కానపివిరచయంతీవిధివశా
దనావృష్టిస్సాభూన్మావజనిభువనోన్మూలనకరీ. ౧

శ్లో. ప్రబలాతపమిళితనిలాఘాతవిఘాతాన్యశేషసస్యాని
స్వాయతననైష్ఫల్యధియాశుష్కాణ్యాసన్కృషీవలాస్యాని. ౨
గ్రసాధరణేచోరైర్మనోజనానాందురంతదుఃఖైశ్చ
ప్రాదురభూవన్ప్రబలావ్యాధివిషాన్నృణాంపశూనాంచ.

సాధుప్రవరాశ్చింతాదంతురచిత్తాబభూవురనవరతం
విజిహీర్షాంకృషికర్మణిదధతఃకృషికావిదూనహృదఆసన్. ౪

కేచనసమీక్షమాణాఃపయోదతతిమేవవృష్టిలుబ్ధహృదః
ప్రలపంతిజలదనిచయావర్షేయుశ్చాద్య వాపరేహనివా. ౫

కలిబలధుతసత్కర్మణి నహివర్షేదేవజలధరోజగతి
యదిచకదాచిద్వర్షేదనవసరేతదపినహిఫలాయభవేత్. ౬

ప్రతిగేహామశనవసనాభావకథా అతితరాంసమైధంత
గ్రహామహీమోత్తస్థాభూమహా ప్రగాఢసంబాధా. ౭

నిఖిలజగదుదయరక్షావిలయకృదేవైతదపనయాయేష్టే
తస్మాత్తమేవశరణంయాతజనాఃకిమితరైరుపాయశతైః. ౮

౩౩౧
చాటువులు

శ్రీ హారతి దీక్షాచార్యులు గారు

శ్లో. సంపత్తింవిదదాతి కాఽఖిలజనైరర్థ్యైశ్చకః ప్రేయసీ
కాశ్శాశ్శేఃక్వవసంతి భూమిపతయః శ్రీశఃకురుధ్వేచకిమ్
సంబుద్ధాచకిమవ్యయంబహువచోధారా సుధాకీదృశీ
శ్రీమన్ముక్కరవంశ వారిధివిధోః శ్రీరామభూమీపతేః. ౧
కింకర్తేచసదాఽత్రకూరునగరాలంకారచూడామణి
ర్విద్వద్బృందచకోర పార్వణసుధాధామాసుధీభ్యశ్చిరమ్
ఏనేనాత్మహి తేనకస్సుమవితః షిద్గోజనఃకీదృశః
శ్రీ రామామణి జాతధామని మహామోహాననాశంశ్రితః. ౨

౩౩౨
పుష్పికావిచికిత్స

శ్రీ మంగవెల్లి బుచ్చి వేంకటాచార్యులు గారు

కింపుష్పంవద హంసక్షేకుముదమంభోజంనహిక్షోణిజం
కింకుందం నలతాశ్రయంవిబుధహస్తాగ్రేసదాశోభతే
కింసంతానసుమం నహిత్రిదివజం హృత్పుండరీకోద్భవం
కీదృగ్రూపమహోస్య బుద్ధిగతతద్రూపంవిచిత్రంమహత్. ౧
కేనానీతమిదం ప్రతాపసహజస్థైర్యేణ కీర్త్యర్థినా
కుత్రస్థం కవిసార్వభౌమహృదయే కింకారణంవేత్సితత్
నైజాంరాష్ట్రసుధీకవిత్వ సరణా మాధుర్యమీదృగ్భవే
దిత్యేతద్వచనం సమస్తభువనే సంస్థాపనార్థంముదా. ౨
వర్ధన్తాంభువనత్రయస్థితజనజ్ఞానప్రదాశేష తా
మిస్రఘ్నస్ఫురదర్యమోత్థితకరత్విడ్భాస్వదంభోధిజా
దృక్పాళిక్ష్వేళిక్షణ భక్తరక్షణకమావక్షస్థలాపాంగసం
వృద్ధీభూత పటుత్వధార కవితాశక్త్యాస్యసంతస్సదా. ౩

౩౩౯
వియోగి విలాపము
శ్రీ శివరామశాస్త్రి గారు

సీ. అమృతమొల్కెడిమోవి నతివ కేల్దమ్మిచే
నధరపానము వేళ నడ్డుపరచెఁ
బరచినపూపాన్పు పడతి సేరునటన్న
క్రేగంటిచూపున గేరిమారు
మారుమాటాడని మగువ కెమ్మోవిని
కదలించిమాటాడఁ గలిగెనపుడు
గలిగెఁగానాపైన కలికి చొక్కపుప్రేమ
యనుకొన్నయంత నాట్యమ్ముజూపు

గీ. జూపువలపునఁజూచినే సొమ్మసిల్లి
దక్కెనాసొమ్ము కౌంగిటఁ జిక్కెననుచుఁ
దలఁచియుంటినిగాని యీ దైవఘటన
పథముగననైతి వంతలఁ బడయనైతి.

౩౪౦
రమా మనోహరా
శ్రీ బొమ్మకంటి సత్యనారాయణరావు గారు

ఉ. శీపతివీవు నాహృదయ సీమవసించి యహర్నిశంబులన్
బాపము సేయఁ బంచితో కృపామతి బుణ్యము సేయఁబంచితో
యీపగిదిన్ జరించితిని నెట్టికృతంబుల కేన బాధ్యుఁడన్
బాపతమఃపతంగ భవభంగ శుభాంగ రమామనోవరా?

ఉ. కన్నకుమారుఁడెన్ని కొరగామిఁ లొనర్చినఁగాని తండ్రితా
మన్ననవీడఁగన్ గరుణమానక రక్షణసల్పుభంగి నీ
వున్ననుగన్నతండ్రివి విభూ కరుణానిధివై క్షమింపు మా
పన్నశరణ్య మద్రచితపాపము బాపు రమామనోహరా.

౩౪౧
సూర్యుఁడు

సంగీతాష్టావధాని హరిదాసు
శ్రీ పేరకరంగాచార్యులు గారు

సీ. యిందిందిరములెల్ల నెవనిగాంచినయంత
    పరిపూర్ణవికసన ప్రభలనొప్పుఁ
చక్షులెవ్వనిరాక వీక్షించినంతనే
    కలరవంబులతోడఁ గలయఁబారు
లోకంబులెవని నాలోకించిన సమస్త
    కర్మలఁజేయఁగాఁగడఁగుచుండు
రాత్రించరుఁడెవని రాకచేతఁగలంగి
    దనపూర్వకాంతినిఁ దప్పుచుండుఁ
గీ. బుట్టనెవ్వఁడు కర్మలు బుట్టుచుండు
వృద్ధినెవఁడొందఁ గర్మలు వృద్ధిఁజెందు
నస్తమెవఁడొందఁ గర్మలు నస్తమించు
నట్టిసూర్యుఁడు నుదయించెనంబరమున.

౩౪౨
చాటువులు

శ్రీ చింతామణి సింగరాచార్యులు గారు

శా. శ్రీశాప్యావని భృత్సమానవిలసచ్ఛృంగార దేహాష్టది
గ్రారాజద్గజకుంభనిర్దళనదంష్ట్రాభీలకాంతిచ్ఛటా
దూరీభూతకుపాట సైన్యభవదుద్దోర్దండ సంకాశశం
ఖారింద్ర ప్రతిమానకే వలఘ్రుణాగ్గాపాడు విశ్వేసరీ. ౧
మ. కరిభూభృన్నికటావనీస్థలి దళత్కంజాత కహ్లారపు
ష్పరసోజ్జలహారి వితానజనితస్ఫారత్తరంగచ్ఛటో
పరిఖేలద్భ్రమరీస్వన శ్రుతిరతిప్రాప్తామరీ లోకమై
సురలోకాపగఁబోలె వేగవతి నాశోభిల్లు వాణీశ్వరీ. ౨

౩౪౩

పూజ్యము

శ్రీ గోవర్ధనం రామానుజాచార్యులు గారు

పూజ్యాశ్రీరఘునాయకస్య విమలాఽయోధ్యాపురీసంతతం
పూజ్యాభూతపురీతథైవసుమహత్కాంచీప్రకాశోజ్జ్వలా
పూజ్యాగోకులనాథ నిత్యవసతిః కాశీగయావంతికా
సర్వంస్థావరరూపమండలమిదంపూజ్యంహిసందృశ్యతే. ౧
పూజ్యశ్శ్రీకమలాపతి స్సురగణాధీశః ప్రపూజ్యస్తథా
పూజ్యాస్తే గురుదేవతాతచరణాఃపూజ్యస్సతాంమగ్రణీః
పూజ్యంజంగమరూప విశ్వమఖిలం సర్వత్రదృష్టంశ్రుతం
పూజ్యత్వే ప్రబలప్రమాణ మపివేదార్థేషు సంశ్రూయతే. ౨
హేకృష్ణమాధవ మనోరథమేకమస్తి
దీనస్యమేయదిదదాసిసదాయయాచే
మాయావిమోహితధియాపహతస్యపుంసః
కస్యాపినోద్భవతువైషయికీప్రవృత్తిః. ౩

౩౪౪

శంకరా

శ్రీ పాపకంటి పుల్లమరాజ కవిగారు

చ. నరునితపంబుమెచ్చి మది నమ్మిక పాశుపతాస్త్రమిచ్చి సం
గరమున వాయునందనుని గావఁగవచ్చి మహీంద్రులాదిగాఁ
గురుపతులెల్ల చావఁగను గృచ్చి జయప్రదమిచ్చితౌర! భూ
వరనుత కందనూలు పురవాస గిరీశ మహేశశంకరా. ౧
చ. మరువను నీదుసేవఁ బలుమారునుతింతు మహానుభావ వే
సరకను బ్రోవలేవ మది సంశయముంచకు వామదేవ నీ
చరణసరోజములమ్మదిని సన్నుతిఁజేసెద దేవదేవ భూ
వరనుత కందనూలు పురవాస గిరీశ మహేశశంకరా. ౨

౩౪౫

స్త్రీసంగ నిరాకరణము

శ్రీ కొక్కిరేణి నరసింహరాయకవి గారు

క. ఎక్కడి యనుభావమతని
కెక్కడి యాశిత్వ తేజమే క్రియగల్గుఁ
జిక్కక జనువనితనుగొనఁ
గ్రక్కునఁ జను తన్నుఁబడిన గార్దభముగతిన్. ౧

ఉ. సిద్ధులు విద్యలేమిపనిజేయు తపస్సుననేమి సార్థకం
బిద్ధరత్యాగ విశ్రుతములేమిటి కోసరమా వివిక్తసం
శుద్ధతమాన భావమున శోభిలుచేది సతీసమాజిచే
బద్ధమునైయు కామమునఁ బొల్పుకు నెవ్వనిమానసంబిలన్. ౨

గీ. స్వార్థమునెరుంగనట్టి యావ్యర్థమూర్ఖ
పండితాత్మాభిమతు నాదుప్రజ్ఞయేల
నీశ్వరత్వము బొందియు నిందుముఖుల
చేత గోఖరపశుల పోల్కె చిక్కుబడితి. ౩

గీ. వర్షపూగంబులందు నూర్వశి వెలంది
యధరమధురాసవముగ్రోలి యైనదృప్తి
నందదాత్మజ మాకామమహావహ్ని
యాహుతులచేత వృద్ధియైనట్లునుండు. ౪

గీ. పుంశ్చలులచేతహృతమైన పురుషచిత్త
మెవఁడు విడిపించుటకుఁ బ్రభువితరుఁడగును
నాత్మరమణేశ్వరుఁడు భగవంతుఁడధిపుఁ
డగునధోక్షజునికిఁ దప్ప యవనియందు. ౫

క. ఆయువతిచేత బోధితుఁ
డైయు వివేకంబులేని యపగత బుద్ధిన్
బాయదు మానసగతమగు
హేయమహామోహమీయధీ నాత్మకున్. ౬

౩౮౬

శ్రీ రాణీ భాగ్యలక్ష్మమ్మగారు

శ్రీ జోస్యం వేంకటాచార్యులు గారు

శ్లో. ముక్తాహారసుఖాతతో హరిపదాసక్తావిరక్తాసతీ
ముక్తారవిభూషణాదిభిరలం త్యక్త్వాకృశాంగప్రభా
స్వర్గంప్రాప్తవతిప్రియే నరపతౌ శ్రీరామభూపాలకే
రాజ్ఞీత్థంసమభూన్మహాగుణనిధి శ్రీభాగ్యలంక్ష్మ్యంబికా. ౧
దిగంతవిఖ్యాతలసత్స్వకీర్తేః శ్రీరామభూపస్యవిభాతిపత్నీ
కారుణ్యపూర్ణాకమలాలయేన శ్రియంకిరంతీవిబుధేషునిత్యం. ౨
శ్రీరామభూపాలకధర్మపత్నీ శ్రీరామపాదాబ్జయుగం స్మరంతీ
రారాజనూనామల దివ్యకీర్తి రారాజతేభాగ్యరమాధరణ్యాం. ౩
ఆత్మకూరు పురీరాజ్ఞీధాత్రీ సుమనసాంముదం
విభాతిశశిరేఖేవ సదాసన్మార్గవర్తిసీ. ౪

౩౮౭

శ్రీ రాణీభాగ్యలక్ష్మాంబగారు

శ్రీతిరుమలబుక్కపట్టణం "జాతకవిద్వన్మణి" వేంకటాచార్యులు గారు

శ్లో. శ్రీరామభూపబుధమాళిగుణావృత శ్రీ
సాధ్వీమణిర్వివిధసజ్జన కల్పవల్లీ
బాభాతిసాహసయశస్సుగుణాభిరామా
ఖ్యాతాత్మకూరుపురభాగ్యలతేవసద్యః. ౧
సీతారామనృపాలమౌళిసరణిం ప్రాప్నోతినిత్యంముదా
బుద్ధ్వారాజ్యవిచిత్రతంత్రసరణావాజ్ఞాదిరీతివ్యపి
చాతుర్యేపిచధైర్యకార్యవినయప్రఖ్యాత కీర్త్యాంముహుః
శ్రీమద్భాగ్యపద ప్రయుక్తకమలాసర్వంకరోతిస్ఫుటం. ౨
ఆదాయవ్యయమార్గనీతి నిపుణాకాలానువృత్తిస్థిరా
దానాధానవిధానవృత్తిచతురారాష్ట్రాభివృద్ధిప్రదా
ఏతాంస్త్రీతగుణాంసదావతుమహాలక్ష్మీవిశిష్టఃప్రభూ
రాజ్ఞీంభాగ్యదభాగ్యలక్ష్మ్యభిధసుశ్రీరామపత్నీంముదా. ౩

౩౪౭
కమలకాశీను
శ్రీ మాడభూషి రాఘవాచార్యుల గారు

శ్లో. శ్రీమత్త్రైయ్యంతపాథోనిధిమథనమహా మందరాద్రిప్రదీప్త
ప్రజ్ఞానీతార్థసారామృతవితరణకృచ్ఛ్రీ కలిధ్వంసినామా
జీయాన్స్వామి స్వపాదాంబుజయుగళలస త్తీర్థవిశ్రాణనేన
ప్రధ్వస్తాంహోఘరశ్రీ గగనగిరిరమా ధీశవిన్యస్తభారః.

శా. శ్రీమత్కూర్మగిరిశైల శీతలగుహా ప్రేంఖద్వి నీలాంబుద
శ్యామాకారుఁడు కంజసంభవ భవాద్యాదిత్య కోటీర స
ద్ధామూల్యారుణ రత్న భాస్ఫురిత పాదాంభోరుహద్వంద్వుఁ డు
ద్దామారోగ్య ధనాయువుల్ మిగుల నొందఁ జేయు మీకెప్పుడున్.

ఉ. శ్రీరమణీయమైగగన రింఖదభంగ సరిత్స్ఫురంబునన్
స్ఫారదరీపతద్విమల వార్ధునికంబయి పేర్కొనంబడున్
ధారుణిభవ్య కూర్మగిరియనఁదగు శైలమునన్ వసించు ల
క్ష్మీరమణుండు మిమ్ము సరికించి శుభంబులొసంగి ప్రోవుతన్.

౩౪౮
చెలీ!
శ్రీ వానమామలై లక్ష్మణాచార్యులు గారు

ఉ. కొమ్మను వంచెదేలనె నికుంజము నందలి ముద్దు గ్రుచ్చఁగాఁ
గొమ్మరొ పూవుఁదేనియలఁ గ్రోలెడు తుమ్మెదఝుమ్మఝుమ్మనన్
గమ్మని వాసనల్ గొనఁగఁ గాంక్షయొకించుక గల్గుగాక దా
నిమ్మఫలంబు జీల్చు శుకనిష్ఠను గాంచ రుచించునే చెలీ!

శా. గాలిందూలుచు లేఁగొమల గదలి మూకల్ మూకలై జారుచున్
వ్రాలన్ బూవులగుత్తులల్లవె యటన్ వ్రాలెన్ దలల్ క్రిందుగాన్
జాలింబొందదె నీ యెడందకనుచున్ సంతోషముం జెందెనో
పూలంగోయఁగ నుద్యమించితివె నబ్బో! యెంతయున్ ధీరవే!

బంధములు

౩౫౦
హారబంధః

శ్రీ తిరుమల బుక్కపట్టణాం రంగాచార్యులు గారు

శ్లో. శూరోధీరోవిరోషోసమశమరమణీమోహమంజుమత్తే
భోస్త్రాశ్రీసౌఖ్య సాధోధికసుకనకవాక్ శ్రీకరఃకల్పకల్పః
మారాకారాభిరామో ఘనజనవనవర్తిశితాశిల్పశిక్షః
శ్రీమాన్ ధీమాన్ సమానోహ్యనఘనవనయః శ్రీకరఃకల్పకల్పః

౩౫౧
వ్యాళీ బంధః

శ్రీ కిడాంబి శాపురం రంగాచార్యులు గారు

శ్లో. మత్యానిత్యానుతామే శ్రితహితనుతతా శౌరిణారిక్తలిప్సా
సీతాజాతాహితాయ ప్రథమమథనృణాం యావిదేహేషుభూమేః
సేయం శ్రీయస్త్రియష్షుహృద్దయాదరదళత్పద్మమధ్యాసమానా
సాత్రేయేరంగనాథే కవికులతిలకే నిత్యగత్యాసమిద్ధే.

౩౫౨
గోమూత్రికాబంధము

శ్రీ ఆమన్గల్లు హనుమంతరావుగారు

క. దరధర నారదవినుతా
సురనుత శ్రీహరిసురారి సుతపరిపాలా
పురహర తారకవినుతా
వరసుతవాహయసురారి వ్రతపరిపాలా.

౩౫౩
కుఠారబంధః

శ్రీ రే. వే. కృష్ణరావు గారు

శా. పక్షశ్రీయుత వేంకటేశ్వర ధరావర్యాగ్రణీ శారదా
నక్షత్రేశ్వర కల్పభాసురయశా నాకస్థ సంరక్షణా
రక్షోఘప్రకటాద్రి రాడ్ధర శతారావిద్రుమాంచత్సదా
దాక్షిణ్యావన వానరేశ్వర నిషాదావారణాసుప్రదా.

౩౫౪
చిత్రకవిత్వము

శ్రీ గుండా రాజలింగకవి గారు

క. గిరిధర శరకరుణాకర
నరహరిహర నందివాహ నాగసుహారా
శరణాగత రక్షకనను
కరుణించఁగలేఁదలంచు కాయజహరణా. ౧

పురహరశంకరా భుజగభూషరమాధవ పూజితార్యశాం
కరివరదాశివా సుగుణకారణ యీశ్వర శుభ్రదేహసుం
దరగిరిమందిరా సురనుతా పరదానవ శోషభర్గ బం
ధుర సుగుణాకరాశరధితూణ శుభాకర శత్రుశోషణా. ౨

కవి పరిచయము

కవి పరిచయము

సంకేతములు		సంకేతములు	
జ. స్థా.	జన్మస్థానము	బి.	బిరుదు
జ.	జననము	మ.	మరణము
వ.	వయస్సు	కు.	కులము
తా.	తాలూక	ము. ర.	ముద్రిత రచనములు
జి.	జిల్లా	అ. ర.	అముద్రిత రచనములు.

౧

శ్రీ శ్రీ॥ శ్రీకృష్ణ బ్రహ్మతంత్ర పరకాల యతీంద్ర మహాదేశికులవారు

వీరే గృహస్థాశ్రమమునందు వనపర్తి సంస్థానములో ధర్మాధికారులుగా నుండి శ్రీమాన్ హాసదుర్గం॥ కృష్ణమాచార్యులవారని నామధేయము గలవారైయుండి-పరశ్శత-గ్రంథములను రచియించినవారు-౧౫ ఏండ్ల క్రిందట పరమపదించిరి. బి. విద్వత్కవి సార్వభౌమ కవి గండభేరుండాదులు.

ముద్రితాముద్రిత రచనలు

శ్రీపరకాలగురు విజయము-ఉత్తరపరకాలగురు విజయము-రామేశ్వర విజయము-రఘునాథ విజయము-శ్రీనివాస విలాసము-రంగరాజ విలాసము-నృసింహ విలాసము-కార్తికోత్సవదీపికా-కేశవోత్సవమాలికా-శ్రీలక్ష్మీసహస్రం-రసాస్వాదిని-ఆచార్య వేదపాదస్తవ వ్యాఖ్యానము-నవరత్న హారస్తవ వ్యాఖ్యానము-కావ్యోత్కర్షరక్షా-సరస్వతీ మూల ధనము-శ్రీకృష్ణ జయంతీ పౌర్వాపర్య నిర్ణయము-శిష్టసిద్ధాంత పద్ధతి-శూద్రాశీర్నిర్ణయము-కర్తృక్రమ నిర్ణయము-స్వయంవ్యక్త ప్రతిష్ఠా నిర్ణయము-అధికమాసోత్సవనిర్ణయము-సోదర కన్యాద్వయ వివాహ నిర్ణయము-అతిక్రాంత శ్రాద్ధకాల నిర్ణయము-వివాహకాల నిర్ణయము-ప్రపన్నాభరణము-అలంకార మణిహారము-వృత్తిముక్తాహారస్తుతివ్యాఖ్యానము-విజయదశమీ నిర్ణయము-నూతనోపాకర్మ నిర్ణయము-సుభద్రా పరిణయము-విక్రాంతరాఘవము-ఉన్మత్త పాండవము.

స్తోత్రములు

ప్రపన్నానందస్తవము - ప్రపన్నామృత స్తవము-శ్రీరామ వేదపాదస్తవము-శ్రీనివాస వేదపాదస్తవము-దేశికేంద్ర వేదపాద స్తవము-ఆచార్య వేదపాదస్తవము-నవరత్న హారస్తవము-చపేటాహతిస్తుతి-శ్రీరామ సుప్రభాతము-శ్రీహయగ్రీవ సుప్రభాతము-శ్రీ గోపాల సుప్రభాతము-శ్రీ రంగనాథ సుప్రభాతము-సూర్యదండకము-ఆచార్య గద్యము-వేదాంతదేశిక సుప్రభాతము-శ్రీ హయగ్రీవ పంచరత్న స్తవము-శ్రీలక్ష్మీ పంచరత్నస్తవము-శ్రీనారాయణాష్టకము-శ్రీ సంపత్కుమారాష్టకము-శ్రీ రామాష్టకము-పంచాయుధ స్తోత్రము-శ్రీనివాస నవరత్నమాల- లక్ష్మీ నవరత్నమాల- అలంకరణ మాలికా-కావేరీ లహరీస్తుతి-ప్రపన్న సౌభాగ్యము-వృత్తముక్తాహారస్తుతి-నేత్రోల్లాసము-ధర్మానుశాసనము-అళవందార్ స్తోత్రము-జితంతే స్తోత్రము--చామరాజేంద్రాశీర్నవరత్నమాలిక.

వివిధ గ్రంథములు

ఆహ్నికరత్నము-శ్రీ మద్భాగవత సప్తాహవ్యాసపత్రిక-నవ్యోపాకర్మ నిర్ణయము-మేఘమాల-సమయామృతము-సూర్యోపరాగ దర్పణము-రాజవంశరత్నావళి-కల్యాణగీతమంజరి-ఉత్తరరంగమాహాత్మ్యము- మదనగోపాల మాహాత్మ్యము-శ్రీరామాయణ వైభవము-ఆరాధనక్రమము-స్వస్తివాచనము"శ్రీపరకాల శ్రీమఠ శిలాశాసనశ్లోకావళి-ఉత్తర రంగనాథా"ధ్యయనోత్సవమంటపశిలాశాసన"ఉత్తర రంగనాథ మహాద్వార గోపుర శిలాశాసన శ్లోకావళి-శంక

రాం బా స ముద్ర శిలా శాసన శ్లోకావళి _శంభు రహస్యం_శ్రీనివాస సుప్రభాతం_ఏకోద్దిష్టాఖ్యాన్నభోక్తృ ప్రాయశ్చిత్తాది నిర్ణయము_శ్రీశరదంబుజమాలా_శ్రీసర్వర్తు కుసుమమాలా_శ్రీ రామచంద్ర మంగళమాలికా_శ్రీ దశావతార స్తుతి_శ్రీమజ్జార్జి చక్రవర్త్యాశీర్మాలికా_తిరుపతి వెంకటేశ్వర గోవింద నామములు_

౨. కీ. శే. హూసదుర్గం వేదాంతాచార్యులు గారు

వీరు శ్రీపరకాలస్వాముల (నంబరు ౧) సహోదరులు. గద్వాల సంస్థాన ధర్మాధికారులుగనుండి ౨ మాసములక్రింద గతించిరి.

జననము. శా॥ శ॥ ౧౭౬౪ సం॥ శుభకృత్సంవత్సర మాఘ శు. ౫లు. వయస్సు ౯౦ ఏండ్లు. భావసం॥ శ్రా॥౩ పరమపదించిరి.

ము. ర. శ్రీకృష్ణ బ్రహ్మ తన్త్ర్య వేద పాదస్తవము ముద్రితము.

అ. ర. ఆచార్యవైభవాదులు జ. స్థా. వనపర్తి జి. మహబూబునగరము.

౩. సుదర్శన తిరుమలాచార్యులు

వీరు సుమారు ౪౦ ఏండ్ల క్రిందట మృతించిరి. జ. స్థా. కలువకోలను గ్రామము తా. నాగరకర్నూలు జి. మహబూబునగరము అ. ర. మైథిలీపరిణయము కవివంశ్యులగు సుదర్శనం పురుషోత్తమాచార్యులు కొండాపుపల్లె గ్రామం. తా. నాగరుకర్నూలుగారివద్ద యున్నది.

౪. కీ. శే. హూసదుర్గం కృష్ణమాచార్యులు గారు

వీరు. (నంబరు ౨) కుమారులు. జ._శా. శ. ౧౮౦౧ ప్రమాది. సం॥ ఆషాఢబ౩లు. తమ ౧౮వ ఏట పరమపదించిరి.

బి. „కవికులతిలక" జ. స్థా. వనపర్తి జి. మహబూబునగరం

ము. ర. (౧) శ్రీనివాససుప్రభాతము
(౨) శ్రీహయగ్రీవవదన ప్రాబోధక స్తుతి.
(౩) ప్రసన్నానందలహరి
(౪) శ్రీకృష్ణ పంచరత్నమాల
(౫) నవరత్నమాల

అ. ర. ఆచార్యగద్యాములు.

౫. ఆచి రాఘవాచార్య శాస్త్రులు

జ. బహుధాన్యసం॥ చైత్ర బ॥౭ వ: ౫౬

జ. స్థా. అప్పునూరు. తా॥ సిరిసిల్లా జిల్లా కరీంనగరు

బి: ఆంధ్రగీర్వాణ వాణీప్రవీణ

అ. ర. (౧) శ్రీనివాసప్రసాదము
(౨) ప్రపత్తి పారిజాతము
(౩) ఆధ్యాత్మహారావళి

౬. వారణాసి రామయ్యగారు హరిదాసు

జ. స్థా. సికిందరాబాదు

వ. ౬౨ సంవత్సరములు.

ము. ర. [౧] శ్రీరామాచల పూర్ణబోధ
[౨] దత్తాత్రేయ పంచవింశతి
[౩] శ్రీరామ మానసిక పూజ
[౪] బమ్మెరపోతరాజ విజయము
[౫] అచల హరిశ్చంద్రోపాఖ్యానము

అ. ర. [౬] అభినవ ప్రహ్లాదోపాఖ్యానము
[౭] ధ్రువోపాఖ్యానము
[౮] సర్వమతసార సంగ్రహ చరిత్ర

కొండా వేంకట రంగారెడ్డిగారి యాస్థానకవి.

౭. శ్రీ వెల్లాల శివరామ శర్మ

వ. ౩౦ సంవత్సరములు.

జ. స్థా. అయ్యవారిపల్లె గ్రామం. జటప్రోలు సంస్థానము. మహబూబునగరు:

వీరు సుప్రసిద్ధులైన కొల్లాపురాస్థాన పండితులైన కీ, శే. వెల్లాల సదాశివ శాస్త్రులవారికుమారులు.

౮. శ్రీ పత్రి సత్యనారాయణ శాస్త్రిగారు

జ. స్థా. కొల్లాపురం. జటప్రోలుసంస్థానము, జి. మహబూబునగరు

వీరితండ్రిగారును కవులు.

౯. సిరివెల్లి విశ్వనాధశాస్త్రి గారు

వ ౨౪.

జ. స్థా, కొల్లాపురము (సంస్థానం) జి. మహబూబునగరు.

మ. ర శ్రీశైలరాజమౌళీశ్వర తారావళీ
అ. ర మదనగోపాల స్తవము.

౧౦. వలిపె వేంకటరావుగారు వకీలు

జ. స్థా. కొల్లాపురము జి మహబూబు నగరు.
వ. ౪౦.
అ. ర. [౧] భగవత్ప్రార్థన
[౨] లక్ష్మీస్తోత్ర నక్షత్రమాల

౧౧. శ్రీ. శే. బుక్కపట్టణాం శ్రీనివాసాచార్యులు గారు

రా తరములుగా నీవంశమువారు కవులు. సుప్రసిద్ధులైన కిరీటి వెంకటాచార్యులు వీరిపూర్వులలో నొకరు. వీరు ౭వసంవత్సరమునుండియే కవితచెప్ప నేర్చిరి. ౧౫వయేట బాలకవియను బిరుదమందినారు. తర్వాత మైసూరు సంస్థానమందు బాలసరస్వతీ బిరుదమందినారు నవద్వీపములో తర్కతీర్థబిరుద మందినారు ఉత్తర హిందూస్థానములో దర్భాంగ, జోధపూరు, బుందీకత్తియా, గ్వాలియర్, జ్యోతిపురము, కోటాంజ, ఇందూరు, ధారానగరు జమ్మూ మున్నగు వనేకసంస్థానములలో దిగ్విజయము గాంచినారు. ప్రాకృతములు, సంస్కృతము ఆంధ్రము ఈఅష్టభాషలలో ఆశుధారగా శతఘంటము చేయువారు బళ్లారి మద్రాసు, కడప ప్రొద్దుటూరు, బనగానపల్లె, పెనుగొండ తాటిపర్తి, సురపురము. ఆనెగొంది మున్నగుస్థలములలో చాల యవధానములుచేసినారు. బహుగ్రంథ కర్తలు విశేషముగా సంస్కృతమందు వ్రాసినారు.

[౧ శతఘంటావధానములు
[౨] శ్రీనివాసవిలాసము
[౩] వీరశైవ శిరస్తాడనము
[౪] దుర్వ్యగ్రహనిగ్రహము
[౫] నంజరాజపరిణయ చంపు
[౬] తత్త్వమార్తాండ పరిభాషాపటలము
[౭] కిరీటివేంకటాచార్య విజయ వైజయంతీ నాటకము
[౮] రాజవంశ రత్నావళి
[౯] లక్ష్మీసరస్వతీ దండకములు

వీరివి ముద్రితగ్రంథములు చాలకలవు. వీరికుమారులగు జాతకవిద్వన్మణి తిరుమల వేంకటాచార్యులు [ఆత్మకూరు సంస్థానము వారివద్దనున్నవి.

జననము ౧౭౯౫ శా. శ. మన్మథ చైత్రబహుళ మరణము ౧౮౪౧ శా. శ. సిద్ధార్థి ఫాల్గుణ శు౧౪ లు.

వీరినివాసము-ఆత్మకచింత-వయస్సు ౫౦ సం॥ ఆత్మకూరుసంస్థానము మహబూబునగరం జిల్లా

ఆంధ్రదేశమంతటను వీరినెరుగని పండితులుగాని సత్కవులుగానిలేరు. ఆంధ్ర వాటక పితామహులగు ధర్మవరము కృష్ణమాచార్యులు ఉత్తర హిందూస్థాన హిందూ సంస్థానక విశ్వాసులను నానావిధముల శ్లోకరూపమునను, పద్యరూపమును వీరిని స్తుతించియుండిరి. హిందూ మద్రాసు మెయిల్, స్టాండర్డుటి ఆంగ్లపత్రికలును వీరి ఆశుకవితను గాంచి యద్భుతపడి ఆనేకవిధముల శ్లాఘించియుండిరి

౧౨. కంబము వీరరామయ్యగారు

జ. స్థా. బాలనగరము. మహబూబునగరు జిల్లా
కు. వీరశైవమాహేశ్వరుడు
ఆంధ్రశైవ పురాణముల రచయిత.

నవాబ్ ఖాజాఅబ్దుల్లాఖాన్ బహద్దరుగారిజాగీరగు రావికల్ దగ్గరనున్న రామేశ్వర క్షేత్రాధీశ్వరుండగు శ్రీరామలింగేశ్వరుని యనుగ్రహమువలన తన పక్షపాత వ్యాధినుడుటచే రామలింగశతకమును రచియించి ౧౯౨౪ క్రీ. శ. లో ప్రకటించెను. శతకమంతయు నంత్యప్రాసతో సలక్షణముగనున్నది. ౩ ఏండ్ల క్రిందట వీరు కైలాసవాసులైరి.

౧౩. ఒద్దిరాజులక్ష్మీనరసింహారావుగారు

జ. విళంబి. ఆషాఢశు౫, వయస్సు ౩౬ సంవత్సరములు.
జ. స్థా. ఆలంఖానుపేట తా॥ పాఖాలా జి. వరంగల్.
అ. ర. [౧] భక్తసత్యకీర్తి, [౨] దయావీరుడు } నాటకములు
కు. గోలకొండ నియోగులు.

౧౪. పుల్లగుమ్మి శ్రీనివాసాచారిగారు

జ. స్థా. గద్వాల. రాయచూరు జిల్లా.
వ. ౪౧ సంవత్సరములు.
ము. ర. వేదపాదస్తవము
సంస్కృత భాషా బోధిని
౨ భాగములు

ఆ. ర. సంస్కృతవాచకములు ౩ భాగములు, భారతసంగ్రహము } ఇందు ౨ భాగములు ముద్రితములు. అముద్రితము.
సం. [౧౯౦౯] వారికుమారులు.

౧ . నంబాకం రాఘవాచార్యులు గారు

జ. స్థా. వనపర్తి జి. మహిబూబునగరు
వ. ౬౦ ఏండ్లు;
ఆ. ర. సంకీర్ణశ్లోకములు

౧౬. చక్రహరి నరసరాజుగారు

జ. స్థా. పెంట్లవెల్లి గ్రామం జటప్రోలు సంస్థానము. మహిబూబునగరు జిల్లా.
వృత్తి. హైకోర్టువకీలు.
కు. క్షత్రియ.

౧౭. ఆవుల పురుషోత్తమదాసు గారు

జ. స్థా. నెలకొండపల్లి గ్రామము తాలూకా ఖమ్మముమెట్టు వరంగల్ జిల్లా
వ. ౨౨ సంవత్సరములు
ఆ. ర. భగవన్నుతి,

౧౮. మాటేటి వరవరరావుగారు

జ. స్థా. సర్ఫుజాగీరు జి.
ము. ర. గోపాల చూడామణి శతకము.

౧౯. శ్రీ ధర్మవరము మణిమణి హరిగోపాల సూరిగారు

జ. స్థా. ధర్మవరము గ్రామం. గద్వాల సంస్థానము.
వ. ౨౫
కు. చాత్తానివైష్ణవుడు
ఆ. ర. వేంకటేశ్వరశతకము [అచ్చు తెనుగు]
ఈకవి తాతపేరు గోపాలయ్య అతండును కవియే

౨౦. శ్రీ. శే. కొండా యెల్లయ్యగారు

జ. వ్యయ సం॥ శ్రావణ శు ౫ ౧౮౨౬
జ. స్థా. హైదరాబాదు నగరము-మరణము. ౧౯౦౩ క్రీ. శ.
ము. ర. సుందరకాండము
[౨] గీర్వాణపారాయణ గ్రంథము
ఆ. ర. [౧] శ్రీ దశరథరామశతకము
[౨] శ్రీరామకీర్తనలు.
కు. పద్మశాలి.

౨౧ జొన్న ఎల్లారెడ్డిగారు

జ. స్థా. భువనగిరి (నల్లగొండజిల్లా) లోని గొల్లపల్లియను గ్రామము. ౫౦ సం॥ వయస్సు. ప్రస్తుతము గౌరాయపల్లె (భువనగిరి తా॥ లో నున్నారు.

ము. ర. [౧] కాళీశతకము [౨] శ్రీగురుమానసపూజావిధానము [౩] శివపూజావిధానము [౪] సద్బ్రాహ్మణ శతకము.

౨౨. అర్చకం పెరుమాళ్లాచార్యులుగారు

జ. స్థా. పెద్దమందడి గ్రామం మహబూబునగరం జిల్లా [వనపర్తి పోస్టు]
ము. ర. వివేకవిజయము

వీరిపెదతండ్రిగారు వనపర్తి సంస్థానాస్థానకవులైన అయ్యవార్యాచార్యులు పెద్దమందడి చెన్నకేశవ విలాసమును, రామేశ్వరవిజయమును ఆంధ్రకౌలామృతమును, గద్వాల చెన్నకేశవశతకమును రచించిరి.

౨౩. కొండపర్తి వీరమల్లుగారు

జ. స్థా. రామన్నపేట జి. వరంగల్
కు. పద్మశాలి
వ. ౨౬

౨౪. చాగంటి భాస్కరలింగము గారు

జ. స్థా. వరంగల్
వ. ౨౨
కు. బ్రాహ్మణుడు

౨౫. ముదల్ఘుర నరహరిరావు గారు

జ. స్థా. ఎల్లమ్మబజారు-వరంగల్
వ. ౨౫ సం॥
కు. బాహుసార క్షత్రియుడు

౨౬. అత్తలూరు విశ్వనాథ శాస్త్రి గారు

జ. స్థా: వేములవాడ తా॥ సిరిసిల్ల, జి. కరీంనగరు

వ. ౨౬

వీరివంశ మూలపురుషుడు. శరభాంకుడు అత్తలూరి పాపకవి మొ॥; కవులు శరభాంకలింగము చెన్నబసవపురాణ కర్త

౨౭. వట్టెము పాపకవిగారు

జ. స్థా. వట్టెము గ్రామం తా॥ నాగరకర్నూలు జి. మహబూబునగరం

కు. నంబి

జ. ౧౨౮౨ ఖ. మ: ౧౮ సంవత్సరము లక్రిందట

ఆ. ర. ఆనంద రామాయణము

కానిమూల గ్రంధము తద్వంశీయుల అశ్రద్ధచే ౖలులో పాగొట్టుకొని పోయినదట ఇదిగాక [౧] తులాభార నాటకము [౨] త్రిమూర్తిపేట హరిశ్చంద్ర నాటకము [౩] సీతారామాంజనేయ శతకము [౪] శ్రీనివాస శతకము ఇవి కవిగారి కుమారులవద్ద నున్నవి.

౨౮. మరితాటి వేణుగోపాలాచార్యులు గారు

జ: స్థా. అమరచింత-ఆత్మకూరు సంస్థానము

వ. ౧౩

ఇతడు నం (౧౩) మనుమడు

౨౯. కవితార్కికసింహాచార్యులు గారు

జ: స్థా: అమరచింత ఆత్మకూరు సంస్థానము

వ. ౨౧

జాతకవిద్వన్మణి తిరుమల వేంకటాచార్యుల కుమారులు.

౩౦. శిలిగం జగన్నాథంగారు

జ: స్థా. రుద్రంకోట స్కూలుమాస్టరు కుక్కునూరుపోస్టు పాల్వంచ సంస్థానము

౩౧. మేల్నాటి లక్ష్మయ్యగారు

వ. ౫౮

జ. స్థా: దౌలతాబాదు తా॥ కోడంగల్ జి. గుల్బర్గా

వీరు నం ౧౨౩) గారి కుమారులు

౩౨. కీ. శే. రజాఅల్లి లక్ష్మణరాయుడు గారు

జ. స్థా: సీతారామపురము తా॥ జనూబీ జి. అత్రాపుబల్దా

ము. ర. (౧) నృసింహశతకం (౨) ప్రహ్లాద నాటకము.

కు. గోలకొండ వ్యాపారి.

మ. ౧౫ సంవత్సరముల క్రిందట

౩౩. రంగానందస్వామి గారు

జ. స్థా. బొందుగుల గ్రామం తా॥ భువనగిరి జి. నల్లగొండ

వ. ౩౬

కు. చాత్తాని వైష్ణవులు

౩౪. గుండ్లా రాజమౌళి గారు

జ స్థా; హనుమకొండ-ఒరంగల్ జిల్లా

వ. ౪౧

అ. ర. సిద్ధేశ్వరకీర్తనలు. సోమేశ్వరభజనలు.

వీరివంశమందు ఫణికుండల రాజమౌళి మున్నగు కవులుండిరి.

౩౫. కీ. శే. కేశవపట్నం నరసయ్య గారు

జ: స్థా. రామన్నపేట తా॥ భువనగిరి జి. నల్లగొండ

ము. ర. జీడికంటి రామశతకము

అ. ర. వానకొండ నృసింహ శతకము నిరోష్ఠ్య నారాయణసంఖ్య

మ. ౫ ఏండ్లక్రిందట

౩౬. యస్. బి. రాములుగారు

జ. స్థా. నల్లగొండ

వ. ౨౩

౩౭. భట్టరాజు రామకృష్ణయ్య గారు

జ. స్థా. ఇప్పటూరు జి మహబూబునగరం

ము. ర. శ్రీకృష్ణాష్టోత్తర శతనామావళి-శతకము

౩౮. ధర్మపురి సత్యనారాయణాచార్యులు గారు

జ. స్థా. ఓజవెంగి-ఎల్లంపుల టప్పా జి కరీంనగరము

బి. అష్టావధాని-విద్వాన్

౩౯. శ్రీరామ మార్చాల రామాచార్యులు గారు

జ స్థా. మార్చాల తా॥ కల్వకుర్తి జి. మహబూబునగరం

వ. ౩౦

ఇతను మంచి చిత్రలేఖకుడు

వీరి చిత్రలేఖనములు సుజాతమున్నగు మా సపత్రికలందు ప్రకటింపబడెను. ఇంకను అము ద్రితములైనవి చాలకలవు. ఈసంచికా ముఖపటము వీరు వ్రాసినదే.

౪౦. కీ. శే. అక్షింతల సింగరశాస్త్రి గారు

జ స్థా. అయ్యవారిపల్లె-జటప్రోలు సంస్థానము జి. మహబూబునగరు

వీరు సుప్రసిద్ధులైన అక్షింతల సుబ్బాశాస్త్రిల రెండవకుమారులు వీరు గద్వాల వనపర్తి ఆత్మకూరు వేంకటగిరి సంస్థానములలో గొప్ప పండితగౌరవము నొందిరి.

ఆ. ర. [౧]భాష్యరత్నావళి [౨]దశావతారమంజరీ స్తోత్రములు

అన్నపూర్ణాష్టకము మొదలగు స్తోత్రములు చాలరచించిరి కడపలోని వేదాంతసభలో పరీక్షాధికారులుగా కొన్నియేండ్లుండిరి

మ. విశ్వావసు సంవత్సరములో

౪౧ కే. యామునాచార్యులుగారు

జ స్థా. గద్వాల రాయచూరుజిల్లా

వ: ౪౩ సం॥

ము: ర: [౧] జానకీపరిణయము

[౨] కల్యాణి

౪౨ మార్చాల రంగాచార్యులుగారు

జ: స్థా: మార్చాల తా: కల్వకుర్తి జి: మహబూబునగర్

నం ౩౯ గారి అన్నగారు వీరిపద్యములు క-వ-టత-వ" వర్ణాక్షరముల కలియికలేకుండ కూర్పబడినవి.

జ. విజయ-ఆషాఢ శు-౫

ఆ: ర. (౧) నిరోష్ఠ్యకృష్ణశతకము [౨] ఆపంచాక్షరీయతారాహారము [౩] దివ్యసూరిచరిత్రము (౪) అభినవశిరోమణి నాటకము మున్నగునవి:

ఆసూరికారంచేడు హరితాన్వయ తిలక వేదవేదాంత విద్యాప్రవీణ శ్రీ విద్వాన్ అనంతాచార్యులవారు వీరియన్న దమూటసులు—

౪౩. కీ శే॥ కాళ్లూరి రాజేశ్వర రావుగారు

జ. స్థా ఆన్నపురెడ్డిపాలెము గ్రామము తా॥ మధిర జి. వరంగల్లు

కు. నియోగి బ్రాహ్మణులు భద్రాచలం తాలూకాలో పెనుబల్లి గ్రామం వీరికిజాగీరు.

తండ్రిగారు జోగారాయదీక్షితులు గొప్ప సంస్కృతపండితులు ఒకధర్మశాస్త్రము వ్రాసియుండిరి: అదియసంపూర్తియగుటచే వీరు పూరించియుండిరి.

ఆ. ర. „వేంకటేశ్వరశతకము"

వీరు కొలదికాలముక్రిందటనే గతించిరి:

౪౪. కీ. శే. వేంకటగిరి రామాచార్యులు గారు

జ: స్థా. గద్వాల జి: రాయచూరు

మ. సుమారు ౩౫ సం॥ క్రితము

వీరికి గద్వాలలో „అభినవాంధ్ర కవితాపితామహుడు" అని బిరుదు లభించియుండెను

౪౫. శ్రీ ముడుంబ రామానుజాచార్యులు గారు

జ స్థా: అంబాల (టప్పా అంబాల) తా॥ హుజూరాబాదు జి॥ కరీంనగరు

వ: ౬౦

ఆ. ర: వేంకటేశ్వరశతకము- కదంబిని (నవల)-ప్రేమచాంచల్యము (నవల)-రమానంద స్మృతి-పద్యములు

౪౬. తిరువాయిపేట రంగయ్య సూరిగారు

జ: స్థా. కందుకూరు తా॥ మధిర జి: వరంగల్

౪౭. విశాల చంద్రమౌళి శాస్త్రి గారు శతావధాని

జ. స్థా. గజవెల్లి గ్రామం (టప్పా) సిద్దిపేట తా॥ మెదకు జిల్లా

వ: ౩౦

ము. ర: భక్తవిజ్ఞప్తి ౨ భాగములు

అ. ర. భక్తవిజ్ఞప్తి ౩వభాగము కుశలవాదినాటకములు.

బి: శతావధాని

౪౮ శ్రీ జ్ఞానమాంబగారు

జ. స్థా. ఖమ్మంమెట్టు జి: వరంగల్

"నాభర్తపేరు సూర్యనారాయణుండగుటచేతను నాయుపాస్యదేవత సూర్యనారాయణుండగుటచేతను వీరియందు నాకుగల ప్రేమచేతను "ద్వ్యర్థి"గా సూర్యనారాయణయను మకుటము చే వ్రాసితిని" అని కవయిత్రిగారు వ్రాసినారు

౪౯. ఉత్పల వేంకటరావుగారు

మాజారి వేంకటరావుగారని యందురు.

జ. స్థా. భువనగిరి జి. నల్లగొండ

వ ౩౪ సం॥ శోభకృతు శ్రావణము.

బి. "సదాసవయోగి" అని తనగురువుగారిచే నియబడినది —

ము. ర: ౧: శ్రీరామ ప్రాణనిధానము_ ౨. శ్రీరామభజనావళి, ౩: శ్రీరామనామ మహిమము. ౪. పరమాత్మభజనావళి ౫. ఓంకారమహిమ ౬: హనుమద్దండకము

అ: ర: ౧: ప్రేమగీతాంజలి ౨, ఆత్మవిద్య ౩. యోగాభ్యాసము

కు: క్షత్రియవంశము

౫౦. ముదిగొండ విరూపాక్షకవిగారు

వ: ౨౬

జ: స్థా: నవాబుపేట

నివాసము జనగామ_వరంగల్ జిల్లా

ము: ర. సోమశేఖరశతకము

బి: శాంకరి—

౫౧. కీ. శే. శ్రీధర కృష్ణశాస్త్రిగారు

వీరు జటప్రోలు సంస్థాన పండితులుగా నుండిరి.

జ: స్థా: అయ్యవారిపల్లె జటప్రోలు సంస్థానము

మ: సుమారు ౧౫ ఏండ్లక్రితము

౫౨. కీ. శే. కోట్రిక పుల్లయ్యగారు

జ. స్థా. కొడంగల్ జి. గుల్బర్గా

వ. ౮౦

మ. ౧౭౫౨ శా. శ.

అ. ర. (౧) గయోపాఖ్యాననాటకము (౨) రసికజన మనోరంజనము

౫౩. లక్ష్మణసింగుగారు

జ. స్థా. నేలకొండపల్లి తా॥ ఖమ్మం జి. వరంగల్

కు. రజపూత్

వ. ౫౨

అ. ర. శేషశైలశతకము వీరిది ఉత్తర హిందూస్థాన రాజపుత్ర తిలకుచందుకథకము.

౫౪. అయిత్నేని గోపాలరావు గారు

జ. స్థా. మూడేపల్లిగ్రామము తా॥ సిరిసిల్లా జి. కరీంనగరు

వ. ౬౪

మ. దుర్మతిసం॥ వైశాఖ బ॥

కు. వెలమ

ము. ర. శ్రీరామ శతకము_రఘువీర శతకము—

౫౫. బి. లక్ష్మీనరసమ్మగారు

జ. స్థా. రామాయంపేట తా॥ అంబరుపేట

కు. చాత్తాని వైష్ణవము

వ. ౩౦ వితంతువు

అ. ర. (౧) స్త్రీల పాటలు (౨) భక్తవత్సలశతకము

౫౬. బచ్చు రామన్న గుప్తగారు

జ. స్థా. సదాశివపేట
జి. మెదకు
వ. ౫౮
కు. కోమటి
సంస్కృతాంధ్ర కర్నాటక మహారాష్ట్ర భాషలందు పాండిత్యము కలవారు
ము. ర. నవనాథ చరిత్రము
అ. ర. కీచకవధ నాటకము_శ్రీరామప్రపత్తి శతకము

౫౭. భాగవతము సీతారామశర్మగారు

జ. స్థా. మెదకు
ము. ర [౧] వినాయక చతుర్థి పద్యములు
[౨] సద్గోష్ఠిరత్నావళి — ,,
[౩] ఆవాహనము [ప్రబంధము] [౪] దేవకీనందనతారావళి
అ. ర. పశ్చాత్తాపము నవల
పుష్పావతి ,,
ఈశ్వరసంకల్పము ,,
బాలబోధిని పద్యములు
ఆరోగ్యదీపిక ,

౫౮. ముదిగొండ వీరేశలింగ శాస్త్రి గారు

బి. సాహిత్యవిద్యాప్రవీణ_విద్వాన్
జ. స్థా. ఓరుగల్లు
వ. ౩౭ క్రోధి ఆశ్వ|| శు|| ౯
ము: ర. ౧. కాశీసారము ౨: సంభవకాండము ౩: శంకరారాధ్యచరిత్రము ౪: శైవసిద్ధాంతదర్శిని
అ:ర: ౧. రాజరాజేశ్వరశతకము ౨: కాశీశ్వరమాహాత్మ్యము ౩: ఆచార్యవిజయము ౪. అగస్త్యేశ్వరశతకం ౫:హరిహరతారతమ్యము ౬: సుందరి [నాటకం] ౭: శివపురాణము

„మాపూర్వులు నిజాము రాష్ట్రవాసులు: వారు నల్లగొండజిల్లా దేవరకొండ తాలూకాలో చేరిన ముదిగొండగ్రామమునివాసముగా జేసికొని యుండిరి. అందువల్లనే మాయింటిపేరు ముదిగొండవారు” అనివచ్చినది అని కవిగారు వ్రాసినారు.

౫౯. సముద్రాల రామానుజాచార్యులు గారు

సీ॥. జన్మమాదాత్రిత్యసజ్జనాళ్యైకమైన రాజ్య సన్నుత నిజాంరాష్ట్రమందు। ... మావిబుధసంక్రాంతమైయుత్తర శ్రీరంగమనదగు శ్రీకోట్లు। గోత్రమా విమలచారిత్ర శ్రీవైష్ణవసన్నుత వాధూలసాన్వయముంబు। ... శ్రీ చిత్రభానువత్సరాదిగా భవదర మునకు ...। అతులితౌదార్య శ్రీనివాసార్యదేశి ... తుండు శ్రీపరాంకుశవరాత్మ। ... దేశిక ... సదయు। తైనరామానుజా ... దుయభిధ“
అని కవిగారు వ్రాసుకున్నారు.

౬౦. ఘంటబట్ల వేంకట భుజంగ కవిగారు

జ: స్థా. ముసలాపురం ... కడిపెద్దాపురం పోస్టు తా॥ ...
వ. ౩౯
ము. ర: అభినవ ... ము నాటకము
అ: ర: అధ్యయనోత్సవము ౨. దమయంతీపరిణయము ౩ సీమంతినీప్రభావము

౬౧. రంగనాథాచార్యులు గారు

జ: స్థా. మారచ్చెల్ల గ్రామము తా. నాగరకర్నూలు జి: మహబూబునగరు

౬౨. విక్రాల వేంకటాచార్యులుగారు

జ: స్థా. రాజనగరము వనపర్తి సంస్థానము జి. మహబూబునగరు
వ. ౪౫
వీరు కాశీలో కొన్నియేండ్లు చదివినారు గొప్ప వైయాకరణులు

౬౩. పలివెల వేంకటఅప్పారావుగారు

జ. స్థా: కలకోట గ్రామం తా॥ మధిర జి. వరంగల్
జ: ౧౭_౧౧_౧౩౧౧ ఫ.
కు: నియోగి
అ. ర. ౧. దీనబంధు (పద్యములు)
౨. జానకి ,,
౩: పూర్ణానందము_నాటకము

౬౪. శ్రీ. శే. గడ్డం రామదాసకవిగారు

బి. ఆశుకవిరత్న

జ. స్థా. సిద్ధిపేట. జ_బహుధాన్య సం॥

మ. ప్రమోదూత

కు. పద్మశాలి

ము. గ. కుచేలోపాఖ్యానము_కాళింగ మర్దన_ప్రభావతి_విప్రనారాయణ

అ. ర. ౧. సత్యవర్మ చరిత్రము ౨. సు యోధన గర్వాపహరణము ౩. ఇంద్రసభ ౪. ద్రౌపదీవస్త్రాపహరణము ౫. కౌసల్యావివాహము ౬ మదాలస ౭. లక్ష్మణాపరిణయము ౮. మాంధాతచరిత్రము ౯. సముద్రమథనము ౧౦. బ్రహ్మగర్వాపహరణము ౧౧. కృష్ణలీలా విలాసము ౧౨. రాధామాధవ విలాసము ౧౩. ఋతుధ్వజవిలాసము ౧౪. జలక్రీడలు ౧౫. జయదేవ చరిత్రము ౧౬. సత్యనారాయణ వ్రతము ౧౭ బిల్హణీయము ౧౮. వృత్రాసుర వధ. ౧౯. నళినీ విభాకరప్రబంధము.

౫_౬ సం॥క్రితము చనిపోయినారు. వీరి చరిత్ర చాలచిత్రమైనది. ఆధునికులు విశ్వసింపరేమో! వీరినిగురించి స్థానికులిట్లు చెప్పుదురు. వీరి చిన్నతనములలో వీరి తలిదండ్రులు భద్రాచల యాత్రకుపోయిరి. తానును భద్రాచలము పోవుదునని హఠము చేయగా బంధువులితనిని నొకగదిలో బంధించిరి. కాని మరునాడెట్లో తప్పించుకొని గ్రామమందలి శ్రీరామ దేవాలయములో దాగెను. ఆనాడు రాత్రి యాగ్రామకరణము స్వప్నములోవచ్చి భాగవతము చదువుమని చేతికీయ తన కుచదువేరాదని చెప్పగా నాలుకపై యేవో బీజాక్షరములు వ్రాసిపోయెను. మరునాటినుండియే ఆశువుగా కవిత చెప్పుచు గ్రామములు సంచరించెను అచ్చతెనుగునందే కాక సంస్కృతమందును వీరుకవనమల్లినారు. వరకవి. భగవద్వరప్రసాదలబ్ధమే కాని అభ్యసించి నేర్చిన విద్యకాదు. ఆశువుగా నుభయభాషలందు కవనమల్లువారు. వీరిఅచ్చ తెనుగు సామాన్యముగా పండితులకే యర్థము కాదనుటకిందు ముద్రించిన పద్యములే సాక్ష్యమిచ్చుచున్నవి.

౬౫. నెమిలికొండ శ్రీరంగాచార్య శాస్త్రిగారు

బి. అష్టావధాని.

స్వవిషయమై యిట్లు పద్యరూపముగా వ్రాసికొనినారు.

సీ॥ వాసమారాధ్యభగవాన్ దాసు జాగీరు.
నారాయణ పురంబునయ యుతంబు। పాండిత్యమాబుధవర్య సన్మాన్యమౌ నాటకాలంకార పాటవంబు। కవనమాపద్యములవలీలగా గూర్పు నష్టావధానవిశిష్టితంబు। వాక్ప్రియమాసభా భవనములందు పన్యాసోక్తి వైశద్య భాసురంబు। గోత్రమా భరద్వాజ పవిత్రితంబు। ప్రాయమా యిరువదియొకవత్సరంబు। ఆఖ్యయా శ్రీరంగాచార్యులంద్రుభువిని। బర్హిగిరిగృహనామమో ప్రాజ్ఞులార.

౬౬. కీ. శే. మఠం రామయ్య గారు

జ. స్థా. బెక్కెము గ్రామము జటప్రోలు సంస్థానము జి. మహబూబునగరు

మ. ౫_౬ ఏండ్లక్రితము

ము. ర. శివానందలహరికి తెనుగు సేత.

౬౭. జములాపురము వేంకట రామారావుగారు

జ. స్థా. ఎఱుపాలెముగ్రామం
తా. మధిర జి. వరంగల్

వీరిపద్యములసంపుటి వెల్లంకి లక్ష్మీకాంతారావుగారు ఖమ్మంమెట్టు తాలూకా మధిరనివాసులవద్ద నున్నది.

౬౮. కీ. శే. పదిరెలక్ష్మణశాస్త్రిగారు

మ. దుర్మతి.

జ. స్థా. పదిరెమఖ్తా తా. శిరిసిల్లా జి. కరీంనగరు

వీరిరచితగ్రంథములు వీరికుమారులగు టి. కృష్ణశాస్త్రివారివద్ద నున్నవి.

౬౯. శ్రీ శాస్త్రుల వారి అనంతరామ శర్మగారు

జ. స్థా. లింగంపేట తా. ఎల్లారెడ్డి జి. నిజామాబాదు

వ. ౧౬

౨౦. ఏ. నరసింహారావు గారు

జ. స్థా గద్వాల జి. రాయచూరు

౨౧. టి. పాండురంగయ్య కవి గారు

వ. ౩౨

జ. స్థా. లింగాలఘణపురము తా. జన్గాం జి. నల్లగొండ

ఆ. ర. వేంకటరమణ శతకము

కు. చాత్తాద వైష్ణవులు.

౨౨. కీ. శే. చెన్నమాధవుని పెరుమాళ్ల రాజుగారు

జ. స్థా. బచ్చన్నపేట తా. జన్గాం జి. నల్లగొండ

ఆ. ర. కృష్ణశతకము

సుమారు ౩౫ ఏండ్లక్రిందట చనిపోయినారు.

౨౩. కీ. శే. గంగు కృష్ణదాసు గారు

కు. వైదికబ్రాహ్మణుడు

జ. స్థా. హనుమకొండ

మ. ౨౦ సం॥ క్రిందట

౨౪. శ్రీ కొండపల్లి రామచంద్రరావు గారు

జ. స్థా. కల్లూరుగ్రామం తా॥ మధిర జి. వరంగల్

వ. ౨౫

ఆ. ర. (౧) ముకుందమాల
(౨) లక్ష్మీనృసింహస్తోత్రము

౨౫. ఉమాపతి నాగయ్యగారు

జ. స్థా. సిద్దిపేట జి. మెదకు

వ. [illegible]౦

౨౬. కీ. శే. చక్రహరిఅచ్యుతరాజుగారు

వ. ౬౦

మ. మంథని

జ. స్థా. శిరిసిల్లా జి. కరీంనగరు

ము. ర. శిరిశాలశతకము

౨౭. శివదేవుని వీరభద్ర శాస్త్రిగారు

జ. స్థా. రాజన్నపేట జి. వరంగల్

వ. ౨౪

౨౮. ఖండేరావు రామారావు గారు

జ. స్థా. కరీంనగరము

వ. ౯౦

వీరితండ్రికవులు. చాలగ్రంథములు రచించినారు. అన్నియు అముద్రితములు.

౨౯. బండి వేంకటరామారెడ్డి గారు

బి. అష్టావధాని

జ. స్థా. కందుకూరు తా. మధిర జి. వరంగల్

వ. ౨౬

ము. ర. సుందరీతిలక. మరికొన్ని అష్టావధానములు

అ. ర. అచ్చ తెనుగు భారతము
శ్రీరామనాటకము
చెరసాలనాటకము
మాటపదార్లు శతకము

౩౦. గజవల్లి హనుమత్కవిగారు

జ. స్థా. అల్లాదుర్గము జి. మెదకు తా. మెదకు

ము. ర. మనోహర పద్మావతి-నాటకము

వ. ౩౧

౩౧. నేతి రామకృష్ణ శాస్త్రి గారు

జ. స్థా. పెంట్లవెల్లిగ్రామము జటప్రోలు సంస్థానము జి. మహబూబునగరు

వ. ౩౦

౩౨. పుల్లగుమ్మి అహోబలాచార్యులుగారు

జ. స్థా. గద్వాల

వ. ౩౨

అ. ర. సూర్యసిద్ధాంతసారము
అభినవతిథివల్లి
దృక్సిద్ధగ్రహగణితము

వీరు సం (౩౦౯) గారి కుమారులు

౩౩. కీ. శే. వేంకటేశ్వరరావు గారు

కు. వెలమ

మ. భావ సం॥

యింటిపేరు-పాల్లపల్లి

జ. స్థా. పెండ్యాల జి. వరంగల్

ము. ర. హరిస్తుతి

౮౪. భట్టు అచ్యుతరాజు గారు

బి. చిత్రబంధాంత కవికేసరి

జ. స్థా. బండిలింగపురము తా. జగ్త్యాల జి. కరీంనగరు

వ. ౪౦

ము. ర. (౧) బంధగర్భ పద్యశతకము

(౨) జగన్మోహినీ నాటకము

(౩) అనంతశతకము

౮౫. రాజా వేంకట శ్రీనివాసరావు గారు

జ. స్థా. మఖ్తా ... పూరము కోసిగి జాగీరు జి. రాయచూర్

కు. రెడ్డి

తండ్రి-రాజా రామారెడ్డి దేశముఖు గారు

ము. ర. వేంకటేశ్వర స్తోత్ర రత్నములు

౮౬. కందాళై శఠగోపాచార్యులు గారు

జ. స్థా. రాజుల కొత్తపల్లి తా. మానుకోట జి. వరంగల్

౮౭. ఆకుల లక్ష్మీనారాయణ గారు

జ. స్థా. ఖమ్మం జి. వరంగల్

౮౮. నల్లాని చక్రవర్తుల వేంకట పెన్న రంగాచార్యులు గారు

జ. స్థా. కలకోట తా॥ ఖమ్మం జి. వరంగల్.

వ. ౨౫

౮౯. మేడిసెట్టి బృహస్పతిరావు గారు

జ. స్థా. వరంగల్

వ. ౨౨

ఆ. ర. (౧) ఆంజనేయ విజయము

(౨) వ్యభిచారము

(౩) ధూమశకటము

౯౦ కీ. శే. ఆరిగె నమ్మాళ్వారు గారు

కు. సాతాని వైష్ణవులు

జ. స్థా. జీడికల్లు. తా॥ జనగాం నల్లగొండ ౭౫ ఏండ్లక్రిందట.

అముద్రిత గ్రంథములు చాలవ్రాసినారు. దిక్కులేనందున చెదలుపట్టినవి.

౯౧. చంద్రమౌళిగారు

జ. స్థా. పెద్ద పెండ్యాలగ్రామం నవాబ్ సాలార్జంగు ఎస్టేటులో.

వ. ౩౫

౯౨ శ్రీమత్పరమహంస పరివ్రాజకాచార్య శ్రీ మదభినవ రంగనాథ బ్రహ్మతంత్ర పరకాలస్వాములవారు

శ్రీపరకాల దేశికులవారు మానాజిపేట గ్రామము, (మహబూబునగరము జిల్లాలో) తారణ సం॥ ఆషాఢ కృష్ణఅమావాస్య పునర్వసూ నక్షత్రమునందు జన్మించినారు.

వీరికి పూర్వాశ్రమములో ఆత్మకూరు రంగాచార్యులు అని నామధేయము.

వ. ౫౦

ఇప్పుడు శ్రీపరకాల పీఠాధిపతులును శ్రీమైసూరు మహారాజాగారి గురువులును నై మైసూరులో నున్నారు:

రచనలు_పూర్వాశ్రమములో

(౧) శర్మసూక్తి నిర్ణయము.

(౨) ఈశావాస్యోపనిషద్భాష్యటిప్పణి

(౩) ఆచార్యవాదమ్

(౪) గ్రంథత్రయ నిబంధన

మోక్షాశ్రమములో

(౧) సర్వార్థసిద్ధివ్యాఖ్యా భావప్రకాశిక

(౨) హయశిరోరత్న భూషణము

(౩) హయశిరోరత్న మాలాస్తవము

శ్రీవారి మాతామహులు ఆచార్ల రాఘవాచార్యులనువారు కవులు. వారు మైరావణచంపువను గ్రంథము రచించియున్నారు

౯౩. అప్పె నరసింహాచార్యులుగారు

విద్యా: పండితశిరోమణి

వ. ౪౬

జ. స్థా. కొగితాలమూడి. హైద్రాబాదు (...)

౯౪. శ్రీగుండా కేశవులుగారు

జ: స్థా: భువనగిరి జి. నల్లగొండ

కు: వైశ్యులు

వ. ౨౫

౯౫. కీ. శే. శ్రీమత్పరమహంస పరివ్రాజకాచార్య శ్రీవాగీశ బ్రహ్మతంత్ర పరకాలయతీంద్రస్వాములు

పూర్వాశ్రమములో పురాణం నరసింహాచార్యులవారు: జ: స్థా. గద్వాల. గద్వాల రాజా సీతారామభూపాలరావుగారికి విద్యాగురువులు శిష్యునిగూడ సంస్కృతాంధ్ర కవినిగా జేసినవారు సంస్థాన ధర్మాధికారులు. అసమాన శతావధానులు. వీరికి తిరుపతి వేంకటకవులకును హోరాహోరిగా శాస్త్రవాదము జరిగెను. పరకాలపీఠ స్వాములైనతర్వాత శ్రీవాగీశ బ్రహ్మతంత్రనాములైరి.

రచనలు.

[౧] బ్రహ్మలక్షణ భూషణం [౨] సంసర్గదోష నిష్కృతి పరిష్కృతి [౩] తృతీయార్థవాదము [౪] శాస్త్రైక్య పరిశుద్ధిః [౫] సాధు సిద్ధాంతపద్ధతి [౬] తృతీయాదర్పణ విరోధ విధూననం [౭] విజయోద్యోతము [౮] నిర్ణయ మహోదధి [౯] తృతీయాదర్పణం [౧౦] వాద రత్నాకరం (అముద్రితం) [౧౧] శ్రవణద్వాదశీ నిర్ణయము (అముద్రితం) [౧౨] మహానవమీ నిర్ణయం (ముద్రితమైనది. కాని ప్రతులు దొరకవు) [౧౩] ఉపాకర్మనిర్ణయము (అముద్రితం) [౧౪] శచస్సుధాతత్త్వం (అముద్రితం) [౧౫] ద్రవిడ వేదాపౌరుషేయత్వవిచారము (అముద్రితం) [౧౬] ఊనమాసనికాది నిర్ణయము (అముద్రితము) [౧౭] జానకీపరిణయము. ఆంధ్రము, అముద్రితం [౧౮] సుభద్రాపరిణయము ఆంధ్రము, అముద్రితం [౧౯] శ్రీరామభూప చరిత్రం ఆంధ్రము, అముద్రితం [౨౦] మరుత్తృష్ణ శిక్షణం (ముద్రితముకాని ప్రతులు ఖర్చైపోయినవి) గ్రంథములు గద్వాలలోనుండు శ్రీహాసదుర్గం దేశికాచార్యులవారివద్ద నున్నవి:

జ: శా. శ. ౧౭౮౯ ప్రభవ ఆషాఢ శు॥
౧౦ స్వాతినక్షత్రం ధనుర్లగ్నం.
సన్యాసము ఆనంద కార్తికము
పరమపదము కలి. ౫౦౨౭ క్రోధన ఆశ్వయుజ బ॥ ౩ లు:

౯౬. ఆచి వేంకటనృసింహాచార్యులుగారు

బి. కవికేసరికిశోర–అవధానకుశల అష్టావధాని
జ. కీలక–ఆశ్వీశ–శుద్ధ
జ. స్థా. ఆపునూరు గ్రామము తా. సిరిసిల్లా జి. కరీంనగరు
కవిత్వవిషయ మిట్లు వ్రాసుకున్నారు.

సీ. అమర భారతి నాటకాలంక్రియా పాణి
నీయాదిసాహితీ నిశ్చితంబు
ఆంధ్రమాయమ్మత వ్యావహారిక కథా
కల్పన సామర్థ్య ఘటనసుస్థి
కవనమా సత్ప్రభాభవనముల న్నాశు
ధారా ప్రసంగావధాన సీమ
వాగ్ఝరియా మహోపన్యాస రచనావి
శేషదక్షత్వ సంజీవనమ్ము
యవనభాషావిశేష మభ్యస్తమేను
అంగ్లమనసరపూర్తి మాదవునూరు
ఆఖ్యయా, వేంకట నృసింహార్యుడంద్రు
ఆచిమాగృహనామమో యార్యులార.

౯౭. కీ. శే. హాసదుర్గం శ్రీనివాస రాఘవాచార్యులు గారు

జ. స్థా. వనపర్తి జి మహబూబునగరు
జ. ప్రజోత్పత్తి కార్తిక బ ౧౪ ౬౦ సంవత్సరముల వయస్సున కీర్తిశేషులైరి.
ము. ర. వీరరాఘవీయ భూమిక
౧. ఆచార్యవైభవము
౨. స్వభావపద్ధతి

వీరు వ్యాకరణ న్యాయ వేదాంత జ్యోతిష వైద్యశాస్త్రము లందు ప్రవీణులు. వీరి తండ్రిగారే నంబరు ౧. వవారగు శ్రీకృష్ణబ్రహ్మతంత్ర పరకాలస్వాములవారు వీరియముద్రితగ్రంథములు శ్రీహాసదుర్గం దేశికాచార్యులు (గద్వాల)వద్ద నున్నది.

౯౮. కో. క. అణ్ణన్
సంపత్కుమారాచార్యులుగారు

జ. స్థా. కొల్లాపురము-జటప్రోలుసంస్థానము జి. మహబూబునగరు
ము. ర. రాఘవశతకము
అ. ర. ౧. పద్మాలయశతకము
౨. సత్యనారాయణ స్తవరాజము
౩. ఆంధ్రరామాయణత్రయ సమదర్శిని.

జాగీర్దారు వేముకల్ అగ్రహారము జటప్రోలుసంస్థానము మతీము స్నేహలతా కవితాసంఘ సభ్యుడు.
వీరును నం [౧౯౦౦]నుకలిసి కృష్ణమాచార్య మిత్రులను పేర ఖండపద్యములు తెలుగు వ్రాయువారు.

౯౯. రంగధామ నాయుడుగారు

జ. స్థా. హైద్రాబాదునగరు
వ. ౭౦
ము. ర. ౧. ఆళ్వారాచార్యులచరిత్రము ౨. భక్తపోషణశతకము ౩. రామాయణ సీసమాలిక ౪. శంకర విజయము ౫. సచ్చిదానందస్వామి జీవితము ౬. సత్యనారాయణ వ్రతకల్పము ౭. నీతిబోధశతకము ౮. నవగ్రహ ఫలాఫలశ్రుతి ౯. వైరాగ్యశతకము ౧౦. శ్రీగురుస్తవము ౧౧. వేంకటేశ్వరశతకము ౧౨. అలుమేలుమంగతాయి శతకము ౧౩. శ్రీకృష్ణలీలలు.
అ. ర. ౧. యాదగిరినరసింహశతకము ౨. సంపూర్ణరామాయణము ౩. సంపూర్ణభాగవతము (గానములు) ౪. యామునాచార్య చరిత్రము ౫. కేశవనామసీసమాలిక.

౧౦౦. గోవర్ధనం నారాయణాచార్యులుగారు

వ. ౫౧
జ. స్థా. బండలింగాపురము తా. జగిత్యాల. జి. కరీంనగరు
అ. ర. రామానుజాశ్వధాటీకావ్యము

౧౦౧. ఖండవల్లి నరసింహశాస్త్రిగారు

జ. ౧౩౧౪ ఫ,
జ. స్థా. పట్టెము బిజినెపల్లి టప్పా తా నాగరకర్నూలు జి మహబూబునగరు,

౧౦౨. భవానీసింగ్ ఠాకూరుగారు

జ. స్థా. నేలకొండపల్లె తా. ఖమ్మం జి. వరంగల్
వ. ౪౫
అ. ర. ౧ పుత్రనీతి
౨. పుత్రికోపదేశము
౩. కృష్ణస్తవము
౪. ఆదర్శ రాఘవము
ము. ర. ౧. శ్రీనరశతకము
౨. గుంటి మల్లేశ్వరశతకము
౩. సంగమేశ్వరశతకము.
వీరి మేనమామగారగు లక్ష్మణసింగుగారు కవులు వీరిచే శతకము ముద్రితము.

౧౦౩. అంబటిలక్ష్మీనరసింహరాజుగారు

వ. ౪౭ విక్రుతి వైశాఖ శు॥ ౫లు.
జ. స్థా. కంతాత్మకూరు, జి. వరంగల్
ము. ర. ౧. పాండవప్రభావము
౨. ప్రచ్ఛన్న పాండవము
౩. భారతనాటకము
౪. సుమతీనాటకము
౫. హనుమద్విజయము
౬. మనువింవిజయము ప్రబంధము
అ. ర. ౧. ప్రభావతీ ప్రద్యుమ్నము
౨. ప్రహ్లాద
౩. రుక్మాంగద
౪. యాదగిరి మాహాత్మ్యము.
౫. శాంతాబాయి నవల.

౧౦౪. దేవులపల్లి వేంకటాచలపతిరావుగారు

జ. స్థా. దేశాయిపేట జి. వరంగల్
వ. ౩౬
అ. ర. ద్రౌపదీ పరిణయనాటకము.

౧౦౫. సిద్ధప్ప రాజయోగి గారు

జ. స్థా. గుండారెడ్డిపల్లి జి. కరీంనగరం
కు. కుమ్మరి
ము. ర. సిద్ధప్పవరకవి విజ్ఞానబోధిని

ఈకవివరకవి. మహాయోగి పరమ్రసంక్య
లెఱిగినవాడు కాదు. అతడ్వాని చెప్ప చేయ్యునాడు.
మంచిభావములకొఱకు వైదిపోవుచు ఉన్నను
అట్లే ప్రకటించినాడు. మ. ఎవరింద్రియాణాం ప్ర
తులాగ్ర బ్రహ్మము వంటిదని అప్పు సిద్ధప్పు కవి శి
ష్యుడులేడు" అని వ్రాసిరి.

౧౦౬. జి. యం. దేవీప్రసాదు గారు

జ. స్థా. గుమ్మడము వనపర్తి సంస్థానము
జి. మహబూబునగరు
కు. వృష్ణియాదవ
వ. ౩౬
ఆ. ర. సనాతనధర్మములోని శుద్ధి.

౧౦౭. శ్రీరాముల లక్ష్మీనారాయణ గారు

జ. స్థా. జి. వరంగల్

౧౦౮. ఇబ్బనూరు చంద్రయ్య గారు

"తనవంశగురువులగు నిడుమామిడిస్వాము
లవారి మతములోగల మల్లికార్జునగురుస్తుతో నేక
భవించి అతిక్లిష్టసమాస శబ్దభూయిష్ఠము "ఏక
వింశతిస్తోత్రరత్నమంజూష"ను రచించెను,
జ. స్థా. ఇబ్బనూరు తా. ధారూరు జి.
ఆత్రాఫుబల్దా
వ. ౬౦
కు. జంగము

౧౦౯. పైడిమఱ్ఱి వేంకటసుబ్బారావుగారు

జ. నళ వైశాఖ శు. ౨. లు
జ. స్థా. అన్నెపర్తిగ్రామం జి. నల్లగొండ
ఆ. ర. ౧. సింగపురి కృష్ణేశ్వరశతకము
౨. బాలరామాయణము ౩. వేంకటేశ్వ
రస్తుతి తారావళి ౪. కాలభైరవప్రబంధవల్లి
నోటు—వీరింటి పేరు పైడిమఱ్ఱి.

౧౧౦. నేరెళ్ల వేంకటాచార్యులుగారు

బి. శతావధాని
ఆ. ర. అవధానములు
జ. స్థా. బండలింగపురము
తా. జగ్త్యాల జి. కరీంనగరు

౧౧౧. శ్రీ. శే. అమరచింత రామచంద్రకవిగారు

జ. స్థా. అమరచింత జి. మహబూబున
గరము
ను. ౫౦ సంవత్సరముల క్రింద
ము. ర. కృష్ణానదీతీరమున జలక్రీడలు.

౧౧౨. శ్రీమతి లక్ష్మీబాయిగారు

కు. రెడ్డి
వ. ౨౦.
నివాసము. హైదరాబాదు నగరము.
జ. స్థా. కల్వకుర్తిపేట అలావేంకట నా
రాయణరెడ్డి దేశాయి పుత్రిక.

౧౧౩. రెవరెండ్ యం. వై. జీవరత్నం గారు

మతము క్రైస్తవులు
జ, స్థా. అనుములపల్లి గ్రామం తా. సూర్యా
పేట జి. నల్లగొండ
వీరు క్రైస్తవమత బోధకులు కొడిమేల
లో మెథడిస్టుమిషను యొక్క అధిపతులు.
జ. ౧౮౯౯ క్రీ. శ.
వీరుకవిత్వమును చిలుకమర్తి లక్ష్మీనరసిం
హముగారివద్ద నేర్చిరి.
ము. ర. యోనాచరిత్ర

౧౧౪. పుతుంబాక దుర్గాప్రసాదరావు గారు

జ. స్థా. మహాదేవపురము తా. మధిర
జి. వరంగల్

౧౧౫. పులిపాక మహానంది శాస్త్రిగారు

జ. స్థా. గిర్మాజిపేట వీధి—వరంగల్
వ. ౪౪
ఆ. ర. శ్రీశైలఖండము

౧౧౬. చిలుకమఱ్ఱి వేంకటనృసింహాచార్యులు గారు

జ. సర్వధారి కార్తిక బ౧
జ. స్థా. మల్లా నారాయణపురము తా॥
సిరిసిల్లా జి. కరీంనగరు
ఆ. ర. వేణుగోపాలశతకము

౧౧౭. [౧] శ్రీ కొండపల్లి గోపాలరావుగారు
[౨] శ్రీహరి రామలింగ శాస్త్రిగారు

[౧] జ. స్థా. అన్నపురెడ్డిపల్లి తా. మధిర జి. వరంగల్

వ. ౨౭

[౨] వీరిట్లు వ్రాసినారు.

„కారుకొండకివాసు అనిసెట్టిపల్లి ప్రస్తుత నివాసము.

జ: స్థా. కలువపాములు గన్నవరం తా. కృష్ణా జిల్లా

వ: ౨౭

రేమిడిచర్ల తాలూకా మధిరలో యినాముదార్లముమ్మాయైన కుటుంబములో భాగస్వామిని శతావధాని కవిరత్న బాల కవిభూషణ యిత్యాది బిరుదాంకితుడను" అని వ్రాసినారు.

వీరుభయులు జంటకవులు

వీరిరచనలు

౧. హనుమద్విలాసము
౨. పద్మిని
౩. ప్రణయసౌరభము
౪. రాజేశ్వరమాహాత్మ్యము
౫. మధుకుల్య
౬. నక్షత్రపతనము

౧౧౮. కీ. శే. కర్ణకడకల అనంతాచార్యులుగారు

జ. స్థా. గద్వాల గద్వాలాస్థాన పండితులుగానుండిరి. న్యాయ వేదవేదాంత వ్యాకరణమీమాంసాసాహిత్యములందు చాలగొప్ప ప్రవీణులు. వీరిపాండిత్యప్రకర్షకే యీయంశము గమనింపదగినది. కాశీనుండి శివకుమార పండితులనువారు గద్వాలకువచ్చి అనంతాచార్యులవారు తేరనివని తమ పాండిత్యప్రకాశమునకై సభచేయించుమనటుల సభనుబూజనుబొంది యాసభలో తనకుజయమైనవారే తేరనిశపథము చేసి యండరల నోడించిరి. తర్వాత రాజుగారు అనంతాచార్యులవారిని ప్రార్థించి పిలిపించిరి. వారువాదమున నొక్క పూర్వపక్షమును ఖండించినంతనే శివకుమార పండితులు „వీరు అనంతాచార్యులవారుతప్ప యింకొకరుండరు" అని పలికెను. మ. హేవళంబి సం॥ కార్తిక శు॥ ౧ నాడు కాశీలోమరణించిరి.

ఆ. ర. (౧) మదన విజయభాణము (౨) ఆచార్యవింశతి (౩) ఆంధ్ర శబ్దచింతామణి. శ్లోకములు వ్రాయబడగినవి. ఇందుమూడవది ముద్రితము వారి కుమారుడు నంద్యాల అనంత రాఘవాచార్యుల వద్దనున్నవి.

౧౧౯. జాజాల వాసుదేవశర్మగారు

జ. కీలక నామసంవత్సరము

వ. ౨౪

జ. స్థా. గోపాలపేట సంస్థానము

ఆ. ర. ఆంధ్ర సత్యనారాయణవ్రతకథలు

౧౨౦. ఉదయరాజు శేషగిరరావు గారు బి. ఏ.

జి. వరంగల్

సంస్కృతాంధ్రాంగ్ల పారసీక భాషలందు కవిత్వము చెప్పగలుగువారు

ఆ. ర. ౧. మనోరమ
౨. భీష్మడు
౩. కపోతము
౪. „కరీమా" తర్జుమా

వ. ౩౦

ప్రస్తుత నివాసము

హెడ్డు అసిస్టెంటు. మిడిల్ స్కూల్ పానకొల్లు కరీంనగరుజిల్లా

౧౨౧. గంధము వేంకట నరసింహాచార్యులుగారు

వ. ౩౪

జ. స్థా. కొల్లాపురము జి. మహబూబు నగరు

ము. ర. మాధవశతకము ధృవ చరిత్రము

అ. ర. సీతాగీతలు

౧౨౨. కీ. శే. అన్నగారి వేంకట కృష్ణారాయడుగారు

జ. స్థా. బీబీనగరం (హైద్రాబాదునగర సమీపము)

మ. ౧౫ ఏండ్లక్రింద

అ. ర. కృష్ణనామాంకిత స్త్రీ విరహ
వీప శతకము.
అద్భుత రామాయణము
శీతికంటి శతకము
శ్రీరామనామ ప్రతిపాదిత ధైర్యశతకము
లక్ష్మీశతకము

౧౨౩ చిదిరెమఠము వీరయ్యగారు

జ. స్థా. మునికుంట నల్లగొండకు ౧౩ మైళ్లదూరమున ఆంధ్రభారత కర్తయగు శివమర్తి సింగయ్యమహాకవిగారి శిష్యులు
అ. ర. శ్రీకృష్ణ శతానందీయము
భల్లాణచరిత్రము
శరభవిజయనాటకము
చాటువులు

„ఇతడు నిత్యబ్రహ్మచారి ౩౫ సం॥ క్రిందట విరాగియై శ్రీశైలవనమునుజేరి తపమాచరించుచుండెను. ౧౦ సం॥ క్రింద నాబంధువులనేకులీతని గాంచితిమనిరి. ప్రస్తుతము జీవితుడో కాడో తెలియదు. ఇతడు నాపినతండ్రి” అనిచి. వీరభద్రశర్మగారు వ్రాయుచున్నారు.

౧౨౪. పెండ్యాల హనుమచ్ఛర్మగారు

జ. స్థా. ఆందోలు జి. మెదకు
జ. విశ్వావసు సం॥

౧౨౫. నల్లాన్ చక్రవర్తి ప్రతాప రాఘవాచార్యులుగారు

జ. ఓరుగల్లు
ము. ర. వేంకటేశ్వర నక్షత్రమాల
వేశ్యాముఖము
అ. ర. హైరావణచరిత్ర
శారదా శతకము
యాదగిరిలక్ష్మీనృసింహతారావళి
సీతాపతి స్తవము
బాలనీతి
గోపీత
బాలికానీతి.

౧౨౬. ముదిగొండ బ్రహ్మయ్య లింగంశాస్త్రిగారు

జ. స్థా. కరిమాబాదు
జి. వరంగల్
వ. ౨౬

౧౨౭. మేల్నాటి రంగయ్యగారు

మ. ౧౩౧౫ ఫ
వ: ౭౦

జ. స్థా. సురపురసంస్థానము జి:గుల్బర్గా
వీరిపూర్వులగు పురుషకార కేశవయ్యయను వారు గొప్పకవులు వీరనేకగ్రంథములు రచించినారు. గ్రంథాంతగద్యలో నీప్రకారము వ్రాసియున్నారు. „శ్రీమత్సురపురీసంస్థానస్థిత శ్రీవేణుగోపాలచరణారవిందమిళింద దాయమానమాన సశఠకోపర్షి గోత్రత్రిమత స్థాపనాచార్య మహాభాష్యకార యతిమాత్రద్రావిడామ్నాయ ప్రవర్తకగీర్వాణాంధ్ర కర్ణాటకత్రివిధకవితావిశారద మేల్నాటి గోష్ఠీవర్యరంగయార్యకవి”
వీరికుమారులు నంబరు ౧౩౧.

౧౨౮. వెల్లాల సదాశివశాస్త్రులవారు

జ. స్థా. అయ్యవారిపల్లె జటప్రోలు సంస్థానము జి మహబూబునగరు
సంస్థానాస్థానకవులు జగత్ప్రసిద్ధిగాంచిన అక్షంతల సుబ్బాదీక్షితుల మేనల్లుడు.

అ. ర. ౧. స్త్రీధర్మప్రదీపిక ౨. అచ్యుతస్వామిచరిత్రము ౩. మూర్తిత్రయాభేద విచారము ౪. అఖ్యాతచింతామణి ౫. శబ్దతత్త్వప్రకాశికా ౬. దత్తాశౌచవిచారము ౭. ప్రత్యాబ్దికనిర్ణయము

ము: ర. ౧. కన్యకాంబాచంపు ౨. వెలుగోటివంశచరిత్రము ౩. సురభివంశ చరిత్రము ౪. ఆంధ్రులచరిత్రవిమర్శనము ౫. కావ్యాలంకార సంగ్రహము ౬. ఆంధ్ర దశరూపవిమర్శనము ౭. పారిజాతచంద్రిక ౮. నామిరెడ్డిచరిత్రము ౯. యతినిందానిరాకరణము ౧౦. ఖండనాభాస నిరాసము ౧౧. రామానుజ గోపాలవిజయము ౧౨. కంఠీరవచరిత్రము ౧౩. ఉద్వాహభాసనిరాసము ౧౪. చంద్రికాపరిణయ వ్యాఖ్య ౧౫. రామచంద్రచరిత్రము

జ. శా.శ. ౧౭౮౩ దుర్మతి కార్తీక శు౧౦
వీరిగురువులు-అక్షంతల సీతారామశాస్త్రిలు
అలంపూరి మల్హారి శాస్త్రిలు కాశీలోని
మానవల్లి గంగాధరశాస్త్రిలు
బొబ్బిలి మహారాజాగారిచే ౨౩ పర్యా

యములు ౧౧౧౯రు: బహుమతులునొందిరి.

మ. ౬౫వవేట శా: శ. ౧౮౭౩: క్రోధన పుష్య బ ౨

౧౨౯. చిదిరె రాజేశ్వరరావుగారు

జ: శుభకృత్ మాఘ శు౫

జ. స్థా: అందోలు మెదకుజిల్లా

మ: ౧౦ సం॥ క్రితము

౧౩౦. అమరవాది వేంకటనృసింహాచార్యులుగారు

జ. ఆనంద ఆశ్వీజ బ౧౦

జ. స్థా. ముస్తాబాదు

తా. సిరిసిల్ల జి. కరీంనగరు

౧౩౧. ఏటూరి సత్యనారాయణ గారు

జ. స్థా. చిత్తలూరు తా॥ సూర్యాపేట జి. నల్లగొండ

వ. ౨౦

౧౩౨. మాటేటి గోపాలరావు గారు

వీరు ప్రతివాది భయంకర వేదాంత దేశికుల శిష్యులు

ఆ. ర. సింధుమతీవిలాస ప్రబంధము గార్ల వెంకటేశ్వరనీస శతకము

వీరు నంబరు [౧౫] గారి పెద్దతండ్రిగారు సంస్కృతాంధ్ర కవులు.

జ. స్థా, గార్ల జి: వరంగల్

౧౩౩ మునిపల్లెపట్టాభి రామ రావుగారు

జ. స్థా. తిరుమలగిరి తా. పరకాల జి. కరీంనగరు

వ. ౪౦

ము. ర. విజయోర్వశీయము

ఆ. ర. రాధామాధవోద్వాహము దీనసంరక్షకశతకము.

౧౩౪. వీరవల్లినృసింహాచార్యులుగారు

బి. శతావధాని

వ. ౩౫

జ: స్థా: మడికొండ జి: వరంగలు

౧౩౫. కప్పగంతుల లక్ష్మణ శాస్త్రిగారు

బి. సాహిత్య శిరోమణి

జ. స్థా. వనపర్తి జి. మహబూబునగరం

౧౩౬. గండూరు వేంకటశర్మగారు

జ. స్థా. వ్యాపర్ల వనపర్తి సంస్థానం జి. మహబూబునగరు

జ. రాక్షస చైత్ర శు॥ ౧౨

౧౩౭. వనం సీతారామ శాస్త్రిగారు

కొల్లాపురము ఆస్థానపండితులు

వ ౪౫

జ. స్థా. కొల్లాపుర సంస్థానము.

౧౩౮. గొబ్బూరు సంజన్నగారు

జ: స్థా. గద్వాల జి. రాయచూరు

వ. ౫౨

ము. ర. ఆదిశిలాక్షేత్ర జీర్ణోద్ధార వ్యాసములు

ఆ. ర. శిగిరిశాచల వేంకటేశ్వరశతకము

౧౩౯. భావి కృష్ణశాస్త్రిగారు

పీ. రాడ్భగవాగ్వాసరక్షితనారాయ
ణపురంబు మన్నివాస పురవరము
సరసపద్యమ్మత సద్భావివంశ సా
గరము మజ్జన్మకౌకరము వరము
ఆంధ్రగీర్వాణ ప్రబంధకారక పరి
చయము సద్వ్యాప్తధాచయమునయము
నవరసాలంకృతి నాటక కావ్యాది
పరిశీలనోక్తి మత్ప్రతిశక్తి
సప్తవింశతివత్సర సమమవయము
సలలితంబైన మద్వ్యాప కులమవలము
మాధవాంఘ్ర్యర్పితంబుమన్మనముఘనము
సరసమా కృష్ణనామంబో సరసులార."

అని కవిగారు వ్రాసుకున్నారు.

౧౪౦. ఆర్తి కిష్టయ్యగారు

జి. కరీంనగరు

౧౪౧. రంగరాజు వేంకట కిషన్ రావుగారు

జ. స్థా. లద్దనూరు తా. జనగాం, జి. నల్లగొండ.

౧౮౨. తూము వరదరాజులుగారు

జ. స్థా. వరంగల్

వకీలువృత్తి

వ. ౪౫.

వీరి వంశీయులు నంబరు (౩౭౮) గొప్ప కవులు.

౧౮౩. పులిజాల గోపాలరావుగారు

జ. స్థా. దోనిపాముల తా. పర్కి జి. ఆత్రాఫుబల్దా

వ. ౨౫

తె: ర. విజయ భాస్కరము నాటకము:

౧౮౪. అయితరాజు కొండల్ రావుగారు

జ. స్థా: వరంగల్

ప్రస్తుతము వవపత్రిలో నున్నారు.

జ: బహుధాన్య-భాద్రపద బ౩౦

ము; ర; ఉర్దూ తెనుగు నిఘంటు

౧౮౫. అమరచింతపద్మనాభయ్యగారు

జ: స్థా. అమరచింత జి. మహబూబు నగరం

ము;ర. చంద్రగిరి రామలింగేశ్వరశతకము

౧౮౬. బొమ్మకంటి యోగానందరావుగారు

జ. స్థా. కలకోట తా. ఖమ్మం జి. వరంగల్

అ. ర. హనుమచ్ఛతకము

నృకేసరిశతకము

రాఘవశతకము

కోదండరామ శతకము

౧౮౭. చిదిరె లక్ష్మణశాస్త్రి గారు

జ. వికారి ఫాల్గుణబ౭

జ. స్థా. అందోలు జి. మెదకు

అ. ర. శ్రీనివాసచరితము

విశాలాస్వయంవరనాటకము

మెదకు సంస్థానాధీశ్వర చరిత

౧౮౮. నరహరిగోపాలాచార్యులుగారు

వ. ౨౫

జ. స్థా. తన్మర తా. హుజూరునగరు జి. నల్లగొండ

ము. ర. జానకీనాయక శతకము

శ్రీకృష్ణశతకము

అ. ర. శ్రీరామభద్రస్తుతి

౧౮౯. తిరుమలబుక్కపట్నం రం॥ చార్యులు గారు

సుప్రసిద్ధ కిరీటి వారి వంశీయులు

జ. స్థా. ఆత్మకూరు (సంస్థానము)

జి. మహబూబునగరు

౧౯౦. మోటుపల్లి కృష్ణమాచార్యులుగారు

జ. స్థా. కల్లెడ జి. వరంగల్

వ. ౩౩.

వీరి అన్న గారగు కే. శే. శ్రీనివాసాచార్యులు కవులు.

౧౯౧. ఆత్మకూరు అంజనిదాసుగారు

ఇతడు సహజకవి. గురుముఖమున విద్యాభ్యాసంగ మొనగడు. ను. గొండ్ల[ఈడిగ]

వ. ౪౦ జ. స్థా. ఆత్మకూరు గ్రామము జి. నల్లగొండ

ము. ర. శ్రీరామకృష్ణ భజనావళి

పరమాత్మ భజనావళి

౧౯౨. వైద్యం రాజారాంగారు

జ. స్థా. అమ్మాపురము జాగీరు తా జనగాం. జి. నల్లగొండ.

౧౯౩. కందాళలక్ష్మణాచార్యులుగారు

జ. స్థా. అందెబండ తా. దేవరకొండ

జి. నల్లగొండ

వ. ౬౦

౬ హరికథలు రచనలు అన్నియు నము ద్రితములు.

౧౯౪. బి. కృష్ణదేశికాచార్యులుగారు

జ. స్థా. అమరచింతసంస్థానము ఆత్మకూరు.

వీరు కిరీటివేంకటాచార్యులవంశమువారు

౧౫౫. శ్రీరాణీ వేంకటలక్ష్మమ్మ సర్ దేశాయిగారు

వ. ౪౯
భర్త. కీ.శే. రాజా వేంకటరామారెడ్డి గారు.
వీరు పాపన్నపేటసంస్థాన పరిపాలకులు
కు. రెడ్డి.

౧౫౬. గొట్టుపర్తి సుబ్బారావు గారు

జ. హేవళంబి ఆషాఢ శు ౧౧
హైకోర్టువకీలు
ఆ. ర. వెంకటేశ్వరశతకము
వీరిపూర్వులందరును కుంచపర్తి గ్రామం మధిర తాలూకాలో నుండెడివారు కాని యిపుడు మాటపల్లి గ్రామం యిల్లెందు తాలూకాలో నున్నారు.

౧౫౭. కే. రామచక్రంగారు

జ. స్థా. ఖమ్మం

౧౫౮. పూజారి సోమలింగంగారు

జ. స్థా. రఘునాథపురము
తా. భువనగిరి జి. నల్లగొండ వ. ౫౫

౧౫౯. రెడ్డిసెట్టి హనుమద్దాసు గారు

జ. స్థా. బీబీపేట జి. నిజామాబాదు
ము. ర. జ్ఞానబోధాధ్యాత్మలు
ము. ఉపేంద్ర క్రీతము

౧౬౦. కీ. శే. రూబ్ఖానుపేట రత్నమ్మ గారు

జ. స్థా. ఇప్పటూరు
నివాసము. రూబ్ఖానిపేట తా. పర్గి
ము. ర. వేంకటరమణ శతకము
శివపుష్పవంజి
శ్రీనివాసశతకము
బాలబోధ
అ. ర. కృష్ణునిదశావతారవర్ణన వ. ౭౨
ము. ౫ ఏండ్ల క్రింద కు. రెడ్డి

౧౬౧. గుండాముక్తిలింగముగారు

జ. సాధారణ పుష్యము
జ. స్థా. వరంగల్ [గిర్మాజీపేట]
ము. ర. రాజరాజేశ్వరీశతకము
అ. ర. సింధుసేనోపాఖ్యానము
రాజేశశతకము
నళచరిత్ర
ప్రాణలింగశతకము
భాస్కరనాటకము
రాజరాజేశలింగ శతకము
ప్రతాపరుద్ర చరిత్ర
రాజవంశశతకము
నీతిశాస్త్రము
ధూర్జటిశతకము
కేదారేశ్వరశతకము

౧౬౨. వ్యాపర్ల మహబూబలీ గారు

మతము. ముసల్మాను
జ: స్థా. వ్యాపర్ల జి: మహబూబునగరు
గురువులు అనుముల వేంకటసుబ్రహ్మణ్య శర్మగారు ఎవరో "యితడుతురక యితనికేమికవిత్వము వచ్చును" అని ఆక్షేపింప వారిట్లుచెప్పిరి.

క. తురకకులస్థుండాంధ్రం
బెరిగి సశాస్త్రంబుగాగ నింపుగ కవితన్
ధరణిరచింపగ లేడని
పరిహాసము చేయమీరు బాడియె యార్యా

క. ధరణీసుర కవిశిఖను
వరవరకవితావలోకనంబున నేని
కరణికవిత్వంబల్లగ
బరకవితా చోరుడంచు బలికితివార్యా.

౧౬౩. పేరక రామానుజాచార్యులుగారు

జ. స్థా: హైద్రాబాదునగరము వ. ౨౯

౧౬౪. నలంతిఘల్ చక్రవర్తుల రంగయాల సింగరాచార్యులు గారు

జ. సాధారణ వైశాఖబ౭
వీరు నం (౧౩౬) గారికుమారులు.
బి. ఉభయభాషా ప్రవీణ
అ. ర. భయంకర మానవవ్యాఘ్రము
పరమపదవిలాసము
చంద్రకళాగర్వనిరసనము సంస్కృతము
జ. స్థా: (ఎల్లమ్మబజారు) వరంగల్.

౧౬౫. ఒద్దిరాజు రాఘవరంగారావుగారు
జ. విజయ ఫాల్గుణ బ ౧౧
జ. స్థా. ఇనుగుర్తి తా. మహిబూబా
బాదు జి. వరంగల్
ము. ర. ౧ ఉపదేశరత్నమాల
౨ తిరుప్పల్లాండు
౩ నవలలు
౪ భక్తిసారచరిత్ర
వి. గోలకొండనియోగి, వీరు వంబరు ౧౭౦
గారిసోదరులు ౧-౨ గ్రంథములు ఈ
యుభయులు రచించినారు.

౧౬౬. నలంతిఘల్ చక్రవర్తుల
తంయాల లక్ష్మీనృసింహా
చార్యులుగారు
జ. తారణ జ్యేష్ఠశుద
జ. స్థా. [యల్లమ్మ బజారు] వరంగల్
బి. కవినాథ
ము. ర. ముకుందశతకము
రమేశశతకము
అచ్చతెనుగు కుబ్జాకృష్ణ విలాసము
అ. ర. శుద్ధాంధ్ర నిర్ఘ్యనిరోష్ఠ్యశ్లేషయ
రాజనందన చరిత్ర శ్రీ రామాష్టకస్తోత్రము.
[పంసృతము] నిర్వచనకుభాంగీ కల్యాణము.
నిరోష్ఠ్యకాంతేయచరిత్రయోగభూషణోపాఖ్యా
నము ప్రచండ పరశురామము సూర్యరాజపురా
ణము ఆంధ్రతత్వత్రయము శుద్ధాంధ్రరామాయ
ణసంగ్రహము వేల్పుకొండ క్షేత్రమాహాత్మ్యము
పాదుకాపట్టాభిషేకము హేమాంగీవిలాసము
శకుంతల, ధంసా జీజీవితము, భగవదవబోధ, శ్రీ
శ్రియఃపతిసంవాదము. గంధవతి యుత్సవము.
ఉంజల్ ఉత్సవము, ఆలంకారార్చనము,

౧౬౭. విద్యార్థిగోవర్ధన అళహాసింగరా
చార్యులుగారు
జ. స్థా. ఇభురాంపేట తా. మిర్యాల
గూడ జి. నల్లగొండ

౧౬౮ వేలూరు మాణిక్యరావు గారు
జ. స్థా. గడిచర్ల తా. వరంగల్

౧౬౯. కే.వీ.నరసింహాచార్యులుగారు
జ. స్థా. కొడ్లపాక జి. వరంగల్

౧౭౦. కవి రంగదాసుగారు
కు. నంబివైష్ణవ
జ. స్థా. నూరవరము జి. మహిబూబా
నగరు
వీరివంశము లో శేషయ్యాఅనువారు కవులై
యుండిరి.
వీరు సాముద్రికము, జ్యోతిషము, జలార్గ
ళాది శాస్త్రముల నెరుగుదురు.

౧౭౧. శిరిసినహాల్ కృష్ణమా
చార్యులుగారు
బి. అష్టావధాని, దైవజ్ఞశిఖామణి
జ. స్థా. మోరతాడు తా. ఆరమూరు
జి. నిజామాబాదు వ. ౩౦.
ము. ర. కళాశాలాభ్యుదయము, కోరు
ట్లజగ్త్యాలఅవధానములు, పద్మావతీపరిణ
యము, రుక్మిణీకల్యాణము, మనోజవిజయ
బాణము. గీతతత్వమీమాంసా గ్రంథము

౧౭౨. సముద్రాల లక్ష్మీనృసింహా
చార్యులుగారు
వ. ౪౦
జ. స్థా. ఆత్మకూరు జి. వరంగల్
ము. ర. గోదాస్తవము
అ. ర. లక్ష్మీనృసింహశతకము
రామానుజనేయము

౧౭౩. టీ. కృష్ణశాస్త్రిగారు
జ. శుభకృత్ ఆషాఢ శు. ౫.
జ. స్థా. పదిర తా. శిరిసిల్ల జి. కరీంనగరు
బి. అష్టావధాని. వీరితండ్రిగారగు లక్ష్మ
ణశర్మగారు సుప్రసిద్ధకవులు వారు శ్రీరా
మచంద్రశతకమును రచించినారు. అ
ముద్రితము.

౧౭౪. నేరళ్ల వేంకటాచార్యులుగారు
వ. ౨౩. జ. స్థా. బండలింగాపురము
తా. జగ్త్యాల, జి. కరీంనగరు
అ. ర. అతిసుందర విలాసము

౧౭౫. పరవస్తు నంబెరుమాళ్లుగారు

జ. స్థా. గూడెము తా. శిరిసిల్ల జి: కరీంనగరు. ఆ. ర. యోగభూషణచరిత్ర, నరహరిదాసుచరిత్ర, తిరుప్పావు. వ. ౪౦.

౧౭౬. పల్లా చంద్రశేఖరశాస్త్రిగారు

జ. స్థా. కేతెపల్లి గోపాలపేట సంస్థానము జి. మహబూబునగరు, వ. ౨౮

౧౭౭. ఆవునూరు వేణుగోపాలరావు గారు

జ. కీలక పుష్య బ. ౧౧ జ. స్థా. ఆవునూరు తా. సిరిసిల్లా జి. కరీంనగరు

ఆ. ర. జోహరాబాయి నవల

౧౭౮. శ్రీ హెచ్. గుండేరావుగారు వాచస్పతి

బి. వాచస్పతి

ఉద్యోగము వాజీము తాలూకాదారు గద్వాల సంస్థానము

అ: ర. [౧] ప్రవాసీ [౨] చైత్యవిలాసము [౩] తత్త్వముక్తావలీ.

అన్నియు సంస్కృతమందే.

౧౭౯. శేషభట్టర్. వేంకటరామానుజాచార్యులుగారు

హైకోర్టువకీలుగారు జ ౧౨ ఖుర్దాదు ౧౩౦౯ ఫ. జ. స్థా. నల్లగొండజిల్లా ప్రకృతము హైద్రాబాదులో నివాసము

ము. ర. [౧] ప్రాకృతదాంపత్యము [౨] నల్లగొండ చరిత్రము.

అ. ర. భావ ప్రపంచము

౧౮౦. యం. రామకృష్ణారావుగారు

జ. సాధారణ శ్రావణ బ. ౧

జ. స్థా. కొల్లాపురము జి. మహబూబునగరు బి. చిత్రవిశారద

ర. చూడుడు నం: ౯౭

స్నేహలతా కవితా సంఘసభ్యుడు

„నిర్వేదము” యొక్క చిత్రము ఈ కవిగారే చిత్రించినారు. కావునవీరు కవితాశిల్పములందారగులు.

౧౮౧ కీ.. శే. వడగం రాజేశ్వరరావు గారు

వీరును కేమిడిచర్ల వేంకటకృష్ణారావుగారును జంటకవులు. రాజకృష్ణకవులను పేరుతో వ్రాయుచుండిరి.

౧౮౨. కీ. శే. బెల్లముకొండ వేంకటాచార్యులు గారు

జ ౧౩౧౨, ఫ. మ. ౧౩౬౮. ఫ.

జ. స్థా. వడ్డేపల్లి తా॥ మేడిచల్ జి. అత్రాఫు బల్దా.

ము. ర. సుకుమారి నాటకము.

అ. ర. నళినీవిభాకరీయము. [పద్యకావ్యము]

౧౮౩. ఓరుగంటి లక్ష్మీనారాయణ శాస్త్రులుగారు

జ. స్థా. సింగవటము. కొల్లాపురముసంస్థానము మహబూబునగరము జిల్లా.

వ. ౩౮.

అ. ర. శ్రీలక్ష్మీనృసింహ స్థలమాహాత్మ్యము.

౧౮౪. గోవర్ధన సింగరాచార్యులు గారు

వ: ౭౦:

జ. స్థా. బెముగల్. సంస్థాన బండలింగాపురము. తా॥ జగ్త్యాల జి; కరీంనగరు.

౧౮౫. యం. ఉమామహేశ్వరరావు గారు

వ ౩౭

జ. స్థా. కొల్లాపురము, మహబూబునగరము జిల్లా.

వీరు తమతండ్రిగారికాలమునుండి [౭౦ సం॥ నుండి] యీసంస్థానములో నివాసమేర్పరచుకొని నిలిచిపోయినవారు.

అ. ర. రాఘవము,

౧౮౬. నల్లాన్‌చక్రవర్తుల ప్రతాపం రాఘవాచార్యులు గారు.

జ. స్థా. వరంగల్.
వ. ౨౮.

౧౮౭. పన్నాల కోవూరు భరతయ్యగారు

వ. ౪౦
జ. స్థా. పన్నుల. తా॥ నాగరకర్నూలు. జి. మహబూబునగరు.
ప్రకృతముండునది జింకలపల్లి గ్రామం గద్వాల సంస్థానము.
ఆ. ర. తిరువాయిముడి వాస్తువర్గ గణితము.]
వీరితండ్రిగారగు వల్లభరాయడు ఉత్సవ మాహాత్మ్య సంగ్రహము: అను గ్రంథకర్తలు.

౧౮౮. [౧]ఏలూరు సత్యనారాయణరావుగారు

వ. ౧౯;
జ. స్థా. చిత్తలూరు గ్రామం

[౨] బోయినేపల్లి రంగారావుగారు

రాక్షస. శ్రావణ బ. ౭
జ. స్థా. చిత్తలూరు తా. సూర్యాపేట జి. నల్లగొండ వీరుభయులు జంటకవులై సను సం. ౧౬౧ పద్యములను ఏటూరు వారును. యీనంబరులోని పద్యములను రెండవవారును వేరుగా వ్రాసిపంపినారు:

౧౮౯. బూర్గుల రామకృష్ణారావుగారు బి. ఏ. ఎల్ ఎల్. బి.

వ. ౪౦. జ. స్థా. బూర్గుల జి. మహబూబునగరు.
రచనలు ఖండకావ్యములు. వీరి ముత్తాతగారగు పుల్లమరాజు నరసింగరావుగారు కవులు వారురచించినగ్రంథములువీరివద్ద నున్నవి. వీరు ద్వితీయాంధ్రమహాసభాధ్యక్షులు: సుప్రసిద్ధులు.

౧౯౦. కే. యస్. జామవాగారు

జ. స్థా. సూర్యాపేట జి. నల్లగొండ
మతము క్రైస్తవులు

౧౯౧. అజ్మతుల్లాగారు

మతము. ముసల్మాన్ వ. ౩౨

జ. స్థా. దేవరకొండ జి. నల్లగొండ
ఆ. ర. సత్యసింధుచరిత్ర, తత్వపుష్పము, మార్కండేయ జననము
సం (౩౩౦) సోదరలు.

౧౯౨. కూడవెల్లి శ్రీనివాసరావుగారు

జ. స్థా. దూడవెల్లి జి. మహబూబునగరు
ఆ. ర. మనుచరిత్ర, రామాయణము

౧౯౩. రంగరాజు వేంకట ధర్మారావుగారు

జ. స్థా. నర్మెట తా. జనగాం జి. నల్లగొండ వ. ౨౫
ఆ. ర. శ్రీరామరామ శతకము

౧౯౪ బాలసరస్వతి కందాళ వేంకట నరసింహాచార్యులుగారు

జ. స్థా. రామన్నపేట జి. వరంగల్
వ. ౨౨ బి. బాలసరస్వతి
ఆ. ర. సావిత్రీపరిణయ నాటకము

౧౯౫. సోమరాజు ఇందుమతీబాయిగారు

జ. స్థా. అమ్మపాలెము తా. మధిర జి. వరంగల్. వ. ౨౩
ఆ. ర. శకుంతలా పరిణయము, పతిభక్తి శ్రీరంగదేవస్తోత్రము వేణుగోపాలస్వామి శతకము

౧౯౬. కీ. శే. కోదాటి రామకృష్ణారావుగారు బి. ఏ.

చిన్నతనముననే ౨౮ సం॥ క్రితము చనిపోయిరి జ. స్థా. సూర్యాపేట జి. నల్లగొండ

౧౯౭ బోయినపల్లి విశ్వనాథరావుగారు

జ. స్థా. రావిపహాడు తా: సూర్యాపేట జి. నల్లగొండ

౧౯౮. పల్లా రామచంద్రశర్మగారు

జ. స్థా. కల్వరాల గ్రామం జి మహబూబునగరు. వ. ౨౫

౧౯౯. తాటిపర్తి గోపాలాచార్యులుగారు

వ: ౨౦. జ. స్థా రాజనగరము జి. మహబూబునగరు.

౨౦౦. చెన్నమరాజు కొండలరావుగారు

జ. స్థా. కొందుర్గు జి. మహబూబునగరు

నివాసము మున్సిఫ్. ధర్మాబాదు

ము. ర. వేంకటేశ్వర శతకము

అ. ర. తెనుగు తిరువాయిముడి వీరి

మాతామహులు కవులు

౨౦౧. బి. కే. వేంకటాచార్యులుగారు

వ. ౩౬

ము. ర. (౧) సత్యనారాయణవ్రతము.

(౨) రామపూజావిధానము.

యితరులతోగూడ రెండుపద్యకావ్యము

లు వ్రాసి ముద్రించినారు.

అ. ర. శ్రీమదాంధ్ర రామాశ్వమేధము. వంశము. ఆంధ్రపూర్ణాచార్యులు వీరిమూటసులు. సంస్కృతమున ప్రపన్నామృతమును వీరిపూర్వులు వ్రాసినారు.

జ. స్థా. బిజినపల్లి గ్రామము, తా. నాగరకర్నూలు. జి. మహబూబునగరు.

౨౦౨. వేంకటరామకృష్ణ కవులు

జ. స్థా. పింగారము సూర్యాపేట.

తా. నల్లగొండజిల్లా.

వ. ౨౨.

ము. ర. రాలినపూవు.

(౧) గాదే వేంకటరావుగారు. (౨) రామకిషన్ రావుగారు. ఉభయులనుకలిసి వేంకటరామ కృష్ణకవులనుపేరునతఱుచు వ్రాయుచుందురు.

౨౦౩. చెన్నమరాజు వేంకటేశ్వర రావుగారు

జ. స్థా. కొణుదుర్గు గ్రామము. తా. పరిగి.

జి, మహబూబునగరము.

అ. ర. ఒకనాటకము.

౨౦౪. రాఘవనగరం రామసింహముగారు

కు. బొందిలి.

జ. స్థా. రాఘవనగరము. జి. నల్లగొండ

ము. ర. విశ్వకర్మ శతకము:

౨౦౫. అభినవపాణిన్యాచార్య నరసింగశాస్త్రిగారు

జ. స్థా. అచ్చంపేట. జి. మహబూబు నగరు,

వ. ౫౦.

౨౦౬. కీ. శే. వేంకటపౌండరీక యాజులవారు

జ. స్థా. కుక్కునూరుపల్లి. తా. సిద్ధిపేట.

జి. మెదకు

వీరు ౨౫ సం॥ వరకే ఘనాంతము యజుర్వేదము అభ్యసించిరి. పౌండరీకాంత శ్రౌతప్రయోగత్రయము నేర్చిరి. అసామాన్యసాహిత్యవిద్య నభ్యసించిరి. సంగీత జ్యోతిషము లందు ప్రౌఢిమకలదు. దొంతిసంస్థానమువారు వీరిని రప్పించి ఆస్థానవిద్వాంసులజేసి యినాములిచ్చిరి.

రచన. శ్రౌత సూత్రవివరణము. తన ౬౩ వ సం॥న రౌద్రి అధిక శ్రావణ బ॥ ౨ నాడుచనిపోయిరి. వీరిశిష్యులలో నొకరు. నం. (౨౫౪)

౨౦౭. కీ. శే. శ్రీకృష్ణానంద భారతీ దేశికులవారు

జ. స్థా. కుక్కునూరు. జి, మెదకు. వీరి పూర్వాశ్రమనామము యామవరము కృష్ణశాస్త్రిగారు. జ్యోతిష పండితులు. సాహిత్యచక్రవర్తి యని విద్వాంసులచే పొగడ్త గాంచినారు వీరు నంబరు (౨౫౪) గారికి తాతగారు. ప్రాథమిక గురువులును తమ వ: ౬౦ వ సం॥ విరోధికృతులో చనిపోయిరి.

అ. ర. సీమంతినీ పరిణయ చంపు.

వీరుయత్యాశ్రమము స్వీకరించిన కొంత కాలమునకు పరమపదించిరి.

౨౦౮. ఎం. వి. మాధవరావుగారు

జ. స్థా. చెన్నూరు గ్రామము. జి. ఆసిఫాబాదు.

వ. ౨౨

౨౦౯. కీ. శే. శ్రీరామకవచం కృష్ణయ్యగారు

జ. స్థా. నారాయణపురము సంస్థానము జి. నల్లగొండ.

జ. ౧౮౬౩ క్రీ.శ మ. ౧౯౨౬ క్రీ.శ.

ఆ. ర. భానుమతీ పరిణయము. యక్షగానము. హరిప్రియ నాటకము. శాకుంతలము. సంస్థానచరిత్ర.

౨౧౦. చకిలం శ్రీనివాసశర్మగారు

జ. స్థా. ఇంద్రుగొండ. తా. సూర్యాపేట. జి. నల్లగొండ

౨౧౧ కీ. శే. షబ్నవీసు వేంకట రామనరసింహారావుగారు

౪. ౫. సంవత్సరముల క్రింద కీర్తిశేషులైరి. "నీలగిరి" యను వారపత్రికను ఆయిదు సంవత్సరములు నడిపిరి.

జ. స్థా. నల్లగొండ.

౨౧౨. మరింగంటి సీతారామానుజాచార్యులుగారు

జ. స్థా. మల్లంపల్లి. తా. జన్గాం. జి. నల్లగొండ

౨౧౩. పాటుకూరు అనంతరామయ్య శర్మగారు

జ. స్థా. నారాయణపురము. జి. వరంగల్,

వ. ౪౬.

౨౧౪. నలంతిఘుల్ చక్రవర్తుల తంయాల వేంకట నృసింహాచార్యులుగారు

జ. పరీధావి. ఫాల్గుణ బ. ౧౦

జ. స్థా. గోవిందనగరం. జి. వరంగల్.

వ. ౨౧.

ఆ. ర. భయంకరపిశాచభవనము (నవల) కమలాకుమారి. నాటకము.

౨౧౫. శేషం జగన్నాథాచార్యులుగారు

జ. స్థా. మంకాల తా॥ షహాబాదు

జి. అత్రాఫుబల్దా. జ. రక్తాక్షి మార్గశిర శు ౩. వ. ౫౦

ఆ. ర. (నాటకములు) సుమతీ స్వయంవరము, మయూరధ్వజ, బభ్రువాహన, విప్రనారాయణ రాజసూయాశ్వమేధము ౬ హరికథలున్ను రచించినారు.

౨౧౬. కీ. శే. దొంతిరెడ్డి పట్టాభి రామారెడ్డిగారు

జ. స్థా యామజాల జి. అత్రాఫుబల్దా

బి. శృంగారకవి మ. సుమారు ౩౦ఏండ్ల క్రింద

ము. ర. ఆంధ్రపూర్ణాచార్య ప్రభావము (ప్రబంధము)

౨౧౭. కవిసార్వభౌమ శతావధాని వరకూరు వేంకటశాస్త్రిగారు

జ స్థా. సురపురము సంస్థానము

జి. గుల్బర్గా బి. కవిసార్వభౌమ

మ. సుమారు ౩౦ఏండ్లక్రితము

ము. ర. పాండవాశ్వమేధచంపు సంస్కృతము

౨౧౮. కీ. శే. రంగాపురము వాడాల నరసింహముగారు

మ. ౩౫ సం॥ క్రింకట

జ. స్థా. రంగాపురము తా. కల్వకుర్తి

జి. మహబూబునగరు. కు. నియోగి

౨౧౯ శ్రీరామకవచం అనంత శాస్త్రిగారు

జ. స్థా. నారాయణపురము సంస్థానము

జి. నల్లగొండ జ ౧౩౦౭ ఫ.

నం (౨౦౯) గారి కుమారులు వీరు సంస్కృతాంధ్ర కవులు

౨౨౦. చొల్లేటి నరసింహ శాస్త్రిగారు

వ. ౪౮ జ.స్థా. ఖిలేషాపురము తా. ఆంబరుపేట జి అత్రాపుబల్దా

ఆ. ర. అణిముత్యము, స్వధర్మము, నీతి గీతలు.

౨౨౧ కే. వి. పురుషోత్తమరావుగారు

హైకోర్టుకకీలు జ.స్థా. చెన్నూరు గ్రామం తా. మధిర జి. వరంగల్

ఆ. ర. ఆనందము

౨౨౨ జి. రాధాకిషన్ గారు

జ స్థా. బుట్టారెడ్డి జి. కరీంనగరు

ఆ. ర. ఋతుసంహారము తెనుగుసేత

౨౨౩ కీ. శే. అవధానము శేష శాస్త్రిగారు

జ. స్థా. అయ్యవారిపల్లె. జటప్రోలు సంస్థానము జి. మహబూబునగరు ఆస్థాన విద్వాంసులుగానుండిరి.

ము.ర. వీరును సం(౧౩౪౮)కలిసి చంద్రికాపరిణయవ్యాఖ్యను సురభివంశచరిత్రను కావ్యాలంకారసంగ్రహమును వ్రాసిరి

మ. ౫౦ ఏండ్లకిర్తము

౨౨౪. గాన్లపాటి రాఘవరెడ్డిగారు

జ.స్థా జి వరంగల్

వీరు లక్ష్మీకాంతరావు గారను వారును లక్ష్మీకాంతరాఘవ కవులను పేర అనేక పద్యములు ప్రకటించినారు.

౨౨౫. మాడభూషణం దేశికాచార్యులుగారు

జ. స్థా: పెద్దఅలూరు వ. ౩౬

ఆ. ర. ఆభినవ భాణము.

౨౨౬. యామవరం వేంకటరాజ శర్మగారు

జ. స్థా. కుక్కునూరు జి. మెదకు

౨౨౭. చిరుమర్తి నారసింహకవిగారు

జ. స్థా. కంపాలపల్లె తా. మిర్యాలగూడ జి. నల్లగొండ

మ. సుమారు ౪౦ ఏండ్ల క్రిందట: ౭౦ ఏండ్లవృద్ధులై చనిపోయిరి.

ఆ. ర, ఇంద్రనారద సంవాదము:

„ఇవిగాక వీరుచాలగ్రంథములు రచించిరి. కాని వీరి మనుమలను సింగయ్యగారి అజాగ్రత్తవలన పోగొట్టుకొని పోయినవి.” అని శ్రీ. హనుమంతు రెడ్డిగారు వ్రాసినారు. కుకవిచనిపోవునప్పుడొకమిత్రునికోరిక పై సూర్యస్తోత్రము చేసెనట. అసూర్య భగవన్నవరత్నము లాశువుగా చెప్పి ప్రాణములు విడిచిరి. ఆపద్యములుగూడ దొరకలేదు. మూడుమాత్రమే దొరకినవని రెడ్డిగారు వ్రాసినారు. ఆపద్యములివి.

శా. శ్రీమత్సారస మిత్రమిత్ర కరుణాసింధూ జగన్నేత్రసు । త్రామసుత్యబుధేంద్ర పూజ్య భవవిధ్వంస సాక్షినిత్యాయుసం । నామంబెన్నగ మోక్షముల్ సిరులువిన్నాణంబుభోగ ప్రపం । చామోదంబులు డాయునయ్య గ్రహరాజా సూర్యనారాయణా:

మ దినముల్ ప్రస్తుతులెన్న కేమనమునన్ దీండ్రింపకే కల్లలాధనమర్పింపక కూహక ప్రకతిచేతమ్మారినిన్ వేడిన్ ఘనభక్తిం బ్రకటించినన్ భవము చీకాకైజనుల్ నిక్కమా। జనితప్రాభవుడాగదయ్య గ్రహరాజా సూర్యనారాయణా.

శా. సుంమందున్ జముడున్ నిజాత్మజాలు ప్రేమన్ గూర్పుచున్ సంతతా । నందంబందెడి ఛాయయున్ బొరయ విజ్ఞానాత్మయా పద్మిని । సౌందర్యాంగన భార్యయై చెలగునీచందంబుచిత్రంబగున్ । సందేహంబిక లేను మాకు గ్రహరాజా సూర్యనారాయణా.

౨౨౮. కేశవపంతుల వేంకట నరసింహశాస్త్రిగారు

జ. స్థా. పల్లెపాడు జి. రాయచూరు

జ. ప్రమాదీచ శ్రావణము.

౨౨౯. కీ. శే. యాముజాల వేంకట శాస్త్రిగారు

జ. స్థా. మద్దికోట గ్రామము పాల్వంచ సం॥ వీరి పితృపితామహులు హైద్రాబాదు నగరమునకు పరిసరమునగల „యాముజాలపాడు” గ్రామమున నివసించుచుండెడివారు: కవి

గారు తమ వయఃకాలములో కారణాంతములచే హైదరాబాదు నగరమునకేగి ఆచట శ్రీరాజా కందస్వామిగారి అనుగ్రహమునకు పాత్రులై వారికడ నుద్యోగమును నిర్వహించుచు. వారితోపాటు సకల తీర్థయాత్రలను సేవించియుండిరి. తీర్థయాత్రానంతరం తత్ఫలితముగ నిక్రింద బొందుపరచిన మాహాత్మ్య గ్రంథములనురచించియుండిరి:

ము: ర. గౌతమీ మాహాత్మ్యము, భద్రాచలక్షేత్ర మాహాత్మ్యము. కాశీక్షేత్ర మాహాత్మ్యము. సేతు రామేశ్వర మాహాత్మ్యము, శ్రీశైలమాహాత్మ్యము, చిదంబరక్షేత్ర మాహాత్మ్యము కాంచీ వరదరాజ మహాత్మ్యము, జగన్నాథ మాహాత్మ్యము, శ్రీరంగ మాహాత్మ్యము. హాలాస్యక్షేత్ర మాహాత్మ్యము, కాశేశ్వర మాహాత్మ్యము, కాళహస్తీశ్వర మాహాత్మ్యము, యాళువందారు స్తోత్రము. ముకుందమాల పద్యములు, అధ్యాత్మ బాలరామాయణము, భజన గోవింద పద్యములు, సకలార్థ ప్రదీపిక, మహాసప్తాహ మహోత్సవ పుణ్యకథ, ఆంధ్ర కాలామృతము. నరసింహ శతకము

యీకవిగారిమనుమలగు బ్ర శ్రీ.యాముజాల వేంకటశాస్త్రి గారివద్ద సదరు గ్రంథముల ముద్రణ ప్రతులన్నియు గలవు:

౨౩౦. కీ. శే. గంగా లక్ష్మన్నగారు

మ. ౧౫ ఏండ్లక్రిందట

జ. స్థా. మంథెన జి. కరీంనగరు

ఆ. ర. కృష్ణదేవరాయ నాటకము, చంద్రకాంతా నాటకము,సుభద్రా పరిణయము, తిథి చింతామణి, దండకారణ్య చరిత్ర, కుచేలోపాఖ్యానము.

ముద్రిత అముద్రితగ్రంథములు అని కాగితముఖర్చుగా వ్రాసుకొనవలసి వచ్చినదే కాని వారి వంశీయులెవరో పాపము ఆ గ్రంథములలో నొక్కటికూడ నుంచుకొనలేదట! కావున యీపద్యములే స్మృతిచిహ్నములు.

౨౩౧. కీ. శే. మేడిసెట్టి వీరాస్వామిగారు

నంబరు [౭౯] గారితండ్రి. వ ౫౫.

ఆ: ర. కృష్ణ రాయబారము నాటకము అంబరీషో పాఖ్యానము

మ. ౧౩౩౨. ఫ.

౨౩౨. తుమ్మలగోటి సోమశేఖరకవిగారు

జ. ౧౨ ఆగష్టు ౧౨౯౯ ఫ.

జ. స్థా. కొండప్రోలు తా. మిర్యాలగూడెం జి. నల్లగొండ

ఆ ర. తృణావర్తుని వధ

౨౩౩. బి. వి రామరాజుగారు

జ. స్థా. భట్టుపల్లి అగ్రహారము తా: తాటికొండ జి మహబూబునగరం

వీరు నంబరు [౨౫౧] గారి సోదరులు ఇరువురును జంటకవులు; వివరములు నం. [౨౫౧] వారివద్ద చూడనగును.

ఆ. ర. రామాంజనేయము, గజగౌరీవ్రతము, శశిరేఖ. దక్షిణ గోగ్రహణము.

౨౩౪ అలువాల శేషయ్యగారు

జ. స్థా. దోనిపాకుల తా. షర్కు జి. ఆత్రాఫుబల్దా.

వ. ౨౧

ఆ ర. శివధనుర్భంగ నాటకము.

౨౩౫. పోతంశెట్టి బాలయోగిగారు

జ. స్థా భువనగిరి జి. నల్లగొండ

వ. ?

యోగాభ్యాసముచేయువారు. కీర్తనలు, భక్తిస్తోత్రములు రచించినారు,

౨౩౬. కొత్త్వాలు రామరావ్ గారు

కు. రెడ్డి.

జ. స్థా. గద్వాల.

ఆ. ర వ్యాసములు. ఖండపద్యములు

౨౩౭. కీ- శే. చిన్నమాధవ వేంకట రామరాజుగారు

జ. స్థా. బచ్చన్నపేట తా. జనగామ జి. నల్లగొండ.

మ. పరాభవలో ౨౦ ఏండ్లక్రితము.

కు. నియోగి.

ఆ. ర. (౧) రామకృష్ణ యుధిష్ఠిరచంపు త్ర్యర్థి [సంస్కృత]చంపు (౨) సూర్యనారాయణీయము ఆంధ్ర ప్రబంధము. (3) కేశవశతకము.

వీరు నానాసంస్థానములందు జేర్గాంచినకవులు. ౫ దినములవరకు ఆశువుగా శ్లోకములుకాని పద్యములుగాని చెప్పినవిచెప్పక చెప్పుటకై దీక్షవహించినవారు. త్ర్యర్థిచంద్రునకు దామే వ్యాఖ్యవ్రాసినారు. ఈగ్రంథములు వీరికుమారులు నారాయణరాజుగారివద్ద నున్నవి:

౨౩౮. తిరువరంగం పాపయ్య శాస్త్రిగారు

జ. స్థా. మంథెన జి, కరీంనగరు,
వ. ౫౧.
బి. అష్టావధాని.

౨౩౯. బాలకవి అమరవాది వేంకట నరసింహాచార్యులు

జ. స్థా. వరంగల్.
వ ౨౩.
ము. ర. యమునీరగద్యం,
లక్ష్మీనరసింహ పంచాంగము
యాదాద్రి లక్ష్మీనరసింహస్తోత్రము
అ. ర. ధనంజయవిజయ నాటకం
కవిజన మనోరంజనము
ప్రాకృతమంజరి
ప్రచండ భార్గవవ్యాయోగము
భారతకథానుక్రమణిక
గోదాగాథా వ్యాఖ్య
శ్రీ భాష్యాధికరణ సారస్వాదిని
ఆంధ్రీకృత శ్రీరంగరాజ స్తవము

౨౪౦- తిరుమలపంచాంగం వేంకటాచార్యులుగారు

జ స్థా: సీతారాంబాగు హైదరాబాదు
వ. ౪౫.
అ. ర. జానకీపరిణయము చంద్రమతీ పరిణయము.

౨౪౧-కీ. శే-కాళ్లూరు సీతారామరావు జమీందారుగారు

వ: ౨౦౬౦॥ క్రితము
జ. స్థా: అన్నపురెడ్డిపల్లె మధిర

అ.ర. రుక్మాంగద నాటకము, శ్రీకృష్ణవిలాసప్రబంధము భారతద్విపద

౨౪౨-జాతకమార్తాండ అరుట్ల వేంకట నృసింహాచార్యులుగారు

వ. ౨౩ జ. స్థా. భీమవరము జి వరంగల్

౨౪౩. పి-వి-వరదాచార్యులు గారు

జ. స్థా. సీతారాంబాగు హైద్రాబాదు
వైద్యులు

౨౪౪- వెలికట్ల నరసింహాచార్యులుగారు

జ. స్థా, వెలికట్ట జి. మహబూబునగరు
వ. ౩౭ ము. ర. (౧) అభినవ శశిరేఖా నాటకము ౨) దత్తశతకము
ఆ. ర సదాశివరామాయణము

౨౪౫- చింతామణి నరసింహాచార్యులుగారు

అష్టావధాని. జ: స్థా. గంగవరము జి మహబూబునగరు వ ౩౮

అ. ర. ౧. రాఘవాశ్వమేధము ౨. చంద్రహాసము, ౩. వరూధిని. ౪. సుచంద్ర ౫, శృతికీర్తి. ౬. శాకుంతల ౭. సప్తాహమహిమ ౮. శ్యమంతకమణి. ౯. తామ్రకౌతుచరిత్ర ౧౦. కన్యకామహిమ ౧౧. మిత్రవింద ౧౨. జానకీపరిణయము

౨౪౬- చక్రహరి నారాయణభట్టు మూర్తిగారు

కు. భట్టురాజు.
వ. ౨౦.
జ. స్థా. లింగంపేట తా: జగిత్యాల
జి. కరీంనగరు.

౨౪౭. వానమామల జగన్నాథాచార్యులుగారు

జ. స్థా. మడికొండ: జ. వరంగల్.
అ. ర. కార్పాస లక్ష్మీనాటకము

౨౪౮ వానమామలవరదాచార్యులు

జ. స్థా. మడికొండ. వరంగల్ జిల్లా.
నం. (౨౪౭) సోదరులు.

ఆ. ర. వైశాలిని పరిణయము

౨౪౯- శివరామ సిద్ధాంతిగారు

జ. స్థా. సింగంపల్లి తా. తాటికొండ
జి. మహబూబునగరు.
వ. ౨౩.

౨౫౦- డాక్టరు పింగిళి లింబాద్రిరెడ్డి

జ. స్థా. సెమిలికొండ జి. కరీంనగరు
విజ్ఞానప్రచారిణి గ్రంధమాల సంపాదకు
లుగానుండి అర గ్రంథములు ప్రకటింప
జేసిరి:

౨౫౧. బి- వి, శ్యామరాజుగారు

నంబరు [౨౩౩] సోదరులు. వీరిరువురు
జంటకవులు. నం (౧౨౫)కి శిష్యులు.
జ. స్థా. ఛిట్టుపల్లి తా. తాటికొండ జి.
మహబూబునగరు. వ. ౩౪

ఆ. ర. ద్రౌవదీ మానసంరక్షణము
తామ్రధ్వజ కీచకవధ సానందో
పాఖ్యానము ప్రహ్లాద సావిత్రి
శ్రీకృష్ణజననము కుచేల ఉత్తర గో
గ్రహణము.

క. ఛిట్టురాజు
వీరితండ్రి చంద్రమరాజుగారు ప్రబంధ
కవులు.

౨౫౨. కందాడ నరసింహాచారిగారు

జ. వికృతి ఫాల్గుణబ ౨
జ. స్థా. రెడ్లరేపాక
తా, భువనగిరి జి. నల్లగొండ.
ఆ. ర. అభినవహరికథా మహాభారతము
రామాయణము కుచేల ప్రహ్లాద రా
మానుజ చరిత్ర గోదాకల్యాణము
సత్యాకల్యాణము

౨౫౩. ఒద్దిరాజు గోపాలరావుగారు

జ: స్థా: ఇనుగుర్తి. జి. కరీంనగరు
ము. ర. మనోరమ

౨౫౪. యామవరము రామ శాస్త్రిగారు

వ. ౩౮ జ. స్థా. కుక్కనూరు జి మెదకు
బి. శ్లేషయమక చక్రవర్తి అష్టావధాని

ము ర. మాతృప్రార్థనము
ఆ. ర. గురుస్తుతి, కుమారశతకము, విత్త
చిత్తవివాదము, దత్తాత్రేయపూజ, మా
ణిక దండకము, వృత్తిపరామర్శ, యమకస్త
వరాజము, కుమారబోధ, శుద్ధాంధ్రఉషా
నిరుద్ధము, భాగవత ఏకాదశస్కంధము

౨౫౫: గొళ్ళబండి రాఘవయ్యగారు

జ. స్థా క్షీరసాగరము హాములపర్తి ట
ప్పా జి. మెదకు వ ౨౪

౨౫౬. కీ. శే. కడకుంట్ల పాపశాస్త్రి గారు

బి. కవికరి
జ. స్థా. కడకుంట్ల వనపర్తి సంస్థానము
తన చెంకపేట మ్యాతినోంచెను.
అ ర. భారత సంగ్రహము పంద్రెండు
గుచ్ఛములది, సంస్కృతము భీమరాంబి
కా సంవాదము. ఆంధ్రప్రబంధము, తె
నుగు గ్రంధము కవివంశీయులయొద్దనుండి
మాయమైనది. సంస్కృతము శిథిలమై
నది.
ము. ౨౦ సం॥ క్రీతము

౨౫౭. సురవరము ప్రతాపరెడ్డి గారు బి. ఏ. బి. ఎల్

జ స్థా. ఇటిక్యాలపాడు తా. అలంపూ
రు జి. రాయచూరు వ. ౩౯
ము. ర. ౧, హిందువుల పండుగలు ౨,
సంఘోద్ధరణము, ౩, ఉచ్ఛలవిషాదనా
టకము, ౪, కర్నూలురాజులవంశావళి,
౫, గ్రంథాలయములు, ౬, మద్యపాన
ము, (మూడు వివిధగ్రంధములీపేరున ప్ర
కటితములు) ౮. పూనా వ్యవసాయప్రద
ర్శనము, ౭. గ్రామజన దర్పణము, ౯,
సోమనాద్రి ౧౦, రామేశ్వరచరిత్ర
ఆ. ర. ౧, తుకారాంనాటకము ౨, శు
ద్ధాంతకాంతనవల, ౩, చంపకీభ్రమరము
ప్రబంధము

౨౫౮. కీ. శే. గుడిమంచి సుబ్రహ్మణ్య శాస్త్రిగారు

జ. స్థా. శ్రీరంగాపురము వనపర్తి సంస్థానము జి. మహిబూబునగరము

ఆ.ర. భారతసంగ్రహము

మ. ప్రమోద్దూత బి. భావకవిప్రకాశశిరోమణి ఈ బిరుదమును గద్వాలా స్థానములో అనెగొంది నారాయణశాస్త్రిగారు సభా మధ్యమున నిచ్చినారు. చనిపోవునప్పుడు వయస్సు ౩౭

౨౫౯. వనం వేంకటనరసింహా రావు గారు

జ. స్థా. పెదమండువ తా. ఖమ్మం జి. వరంగల్ వ. ౪౦

ము ర. శ్రీవెంకటేశ్వరశతకము

పద్మినీబాయి నవల

అ. ర. రుక్మిణీనాటకము

గాంధీశతకము

వీరి తాత నారసింహరాయడు అనువారు తెనుగుకవి ధర్మాంగదచరిత్ర నీలకంఠస్వామి దండకము, శారదాదండకము రచించినారు.

ముత్తాతయు కవియని ధర్మాంగదలోనుదహరింపబడినాడు

౨౬౦. శ్రీకిడాంబి వాదికేసరి శృంగారం కృష్ణాచార్యులుగారు

జ. ౧౩౧౩ ఫ.

జ. స్థా. సీతారాంబాగు హైదరాబాదు నగరము

సంస్కృతాంధ్ర కవి జ్యోతిశ్శాస్త్ర పండితులు

౨౬౧. గొబ్బూరు నృసింహాచార్యులుగారు

బి. బాలకవి, అష్టావధాని

జ. విశ్వావసు భాద్రపద శు॥

జ. స్థా. వేలూరు తా. సిద్దిపేట జి. మెదకు

ము.ర. శ్రీరామాయణసారము, కుశలవ, బాలభక్త భజనమాల,

అ.ర. చక్రి సునియా నాటకము, పుండరీకచరిత్ర, సూరదాసుచరిత్ర. గోరాకుంభా. కన్యకాపరమేశ్వరి. శ్రీనివాసకథా కల్లోలిని, మహాభారతము, ఉత్తరరామాయణము, నృకేసరిశతకము

౨౬౨. కీ. శే. రంగరాజు కేశవ రావుగారు

అరబీ; ఫార్సీ; ఉర్దూ, సంస్కృతము తెనుగు వీనిలో అసమానపండితులు. ఫార్సీకవిత్వము చేసినవ్వాబు యక్బాలుద్దౌలాను మెప్పించి కవిశిరోమణియను బిరుదమందినారు మ. ౧౩౧౪ ఫ.

జ. స్థా: ఖిలేషాపురము జి. అత్రాపుబల్దా

జ. కాళయుక్తి జ్యేష్ఠ బ౧౪

అ.ర. ౧, విక్రమాదిత్యీయము. ౨, ఇం ద్రద్యుమ్నీయం, ౩, రామాభ్యుదయము, ౪; లీలాపరిణయము, ౫, కల్కిపురాణము. ము ర. దాశరథి శతకము

౨౬౩. కీ. శే. గాదె రామచంద్ర రావుగారు

జ. స్థా: సింగవరము జాగీరు

మ. ౯౦॥ క్రితము

ము.ర. కాంత-పద్యకావ్యము

౨౬౪. కీ. శే. దీక్షితుల నరసింహ శాస్త్రిగారు

జ. స్థా. అత్మకూరు [సంస్థానము] జి. మహిబూబునగరు

బి. సంస్థాన ప్రభువులచే మహాకవి-అను బిరుదములభించెను మ. ౫-౬ సం॥ క్రితము

అ.ర. ౧, లక్ష్మణపరిణయము ౨, తెనుగు సత్యనారాయణవ్రతకల్పము, ౩, విమరాశ్వత్థమాహాత్మ్యము, ౪. శ్రీరంగమహాత్స్యవర్ణమాలిక, ౬. పాసువేట పద్యములు

౨౬౫. ఇ. రాజయ్యగారు

జ. స్థా. చెన్నూరు జి. అదిలాబాదు

జ. ప్లవ కార్తిక బ॥ ౬

ము.ర, ౧, సాంఘికనీతి, ౨, ఉత్తమధర్మము

ఆ.గ. ౧, ఉమామహేశ్వరశతక ము ౨. శిల్పమాతృవిలాపము, ౩. ప్రాకృతిక శిక్ష

౨౭౬. బెల్లంకొండ నరసింహా చార్యులుగారు

వి. అష్టావధాని

జ.స్థా. మఖ్తా నడిపల్లి-తూపురాక ట ప్పా జి. అత్రాపుబల్దా వ. ౩౪

వీరు దేశబంధుమాసపత్రికా సంపాద కులుగా ౭సంవత్సరములు నడిపిరి. సం స్కృతాంధ్రకవులు కవిపండిత వంశము ఆ.గ. ఆంధ్రరామాశ్వమేధము. ఆంధ్రవి శ్వగణాదర్శము, ప్రభావతీప్రద్యుమ్న ము, చాయమతీపరిణయము, మండోదరీప రిణయము: భాగవతసంగ్రహము, రా మాయణసంగ్రహము, మీనాక్షీ, సత్య భామాగర్వాపహరణము, ఉత్తరకల్యా ణము. కుశలవవివాహము,అభిమన్యువివా హము, కీచకవధ. తులసీవివాహము,కవ, కసేనవిజయము, సత్యభామావిజయము, రాజహంసోపాఖ్యానము, రత్నమాల సంపూర్ణరామాయణము, కుమారవిజయ ము, ఉగ్రపాండ్యచరిత్రము, చీనాసుం దరి.[నవల] మల్లికార్జున కీర్తనము లు ము,గ. శ్రీశివమహాభక్త విజయము ౪ భా గములు

౨౭౭. బో. ఆండాళమ్మగారు

కు. శ్రీవైష్ణవ. వ.౧౭

శ్రీ బి. వెంకటాచార్యులుగారి భార్య భర్త చనిపోయినవారు జ. స్థా. గద్వాల ఈయన వం [౪౧] గారి సోదరి

౨౭౮. గివ్వా అమృతరెడ్డిగారు

జ.స్థా. పిల్లలమఱ్ఱి తా. సూర్యాపేట జి. నల్లగొండ ఆ.గ. అమృతగీతములు

౨౭౯. నీలకంఠ చంద్రమౌళీశ్వర కవులు

నీలకంఠ శాస్త్రిగారు, చంద్రమౌళీశ్వర శాస్త్రిగారను సోదరులు కవులు

జ.స్థా. మారామునగాల, తా. ఆలం పూరు జి. రాయచూరు

౨౫-౩౦వయస్సు గలవారలు (గంథా లయమునొకటి తమగ్రామమందు స్థాపిం చి నడుపుచున్నారు.

ఆ.గ. దేవమాడామణి సదాశివశతకము లు, మార్కండేయ చరిత్ర

౨౮౦. గంగుల శాయిరెడ్డిగారు

జ.స్థా. జీడికల్లు తా. జనగాం జి.నల్గొం డ వ. ౪౦ ఆ.గ. కాపుబిడ్డ

౨౮౧. వెంకటరాజన్న అవధానిగారు

వి. వైదికవర కు. బ్రాహ్మణులు వ. ౨౭

జ.స్థా. మంథెన జి. కరీంనగరు

౨౮౨. వి-లక్ష్మీదేవమ్మగారు

జ.సరి చైత్రశుగ

జ.స్థా ఆమరచింత జి. మహిబూబు నగరు

౨౮౩. నిర్మల శంకరశర్మగారు

జ. పింగళి శ్రావణ బ౧౧

జ.స్థా. నిర్మల

౨౮౪- క- హే-సత్యనారాయణ రావు గారు

జ.స్థా. మటుమరి జి. రాయచూరు

ఆంధ్రకన్నడకవులు: —

రచనలు కన్నడములో హనుమేశ శతక ము, ౨.త్రివేణి, ౩.ధైర్యం సర్వసాధనం. ౪. యాదవరాజనూయ నాటకము

వీరు హెచ్చుగా కన్నడమందే ప్రసిద్ధినొం దినకవులగుటచేతను, కన్నడగ్రంథ రచ యితయగుటచేతను ఆంధ్రమందు ఛం దోదోషములు కనబడుచున్నవి

౨౮౫. కేమిడిచర్ల వేంకటకృష్ణా రావు గారు

వ. ౨౩

జ.స్థా. కేమిడిచర్ల తా-మధిర.జి. వరం గల్. నం౨౭రన్ను వీరున్నకలిసి రాజ కృష్ణులుఅనుపేరు రచించిన గ్రంథములు

౧-పుష్పమాల ౨- గర్వభంగము-౩-దీక్ష ౪-లలిత

౨౭౬. గవ్వా జానకిరామరెడ్డి గారు

వ. ౩౦ నం [౨౬౭] సోదరులు

జ.స్థా. పిల్లలమఱ్ఱి తా. సూర్యాపేట జి. నల్లగొండ

ము ర. దేశబంధు. దానకల్పద్రుమము

అ.ర. సత్పథము. సుధాకరుడు. దైవచింతన

౨౭౭. జొన్నలగడ్డ హనుమంతురెడ్డి గారు

జ శుభకృతు శ్రావణ బ౭

జ.స్థా. యాదగిరిపల్లె తా. మిరియాలగూడ జి. నల్లగొండ

౨౭౮. ఊటుకూరు సూర్యనారాయణ రావుగారు

వ. ౨౭ జ స్థా. వల్లాపురము తా. ఖమ్మం జి. వరంగల్

౨౭౯. పులిగోటి ఆనందమాంబగారు

కన్యక-వ. ౧౨ అష్టావధానముచేయును కు వెలపు

తండ్రి పులిగోటి మంగారావు గారు

జ.స్థా. కొడిమేల తా. జగిత్యాల జి. కరీంనగరు

౨౮౦. తిరువాయిపేట రంగకవి గారు

వ. ౪౭ జ.స్థా. చేర్యాల తా. జన్గామ జి. నల్గొండ ము. ర. బిల్హణచరితము

అ.ర. ప్రమీళార్జునీయము. రంగనాస్తవ, వేంకటేశ్వరమహత్త్వము

౨౮౧. పులిజాల వేంకట రంగారావు గారు

జ.స్థా. నల్లగొండ దేశపాండ్యాలు హైకోర్టుకకీలు తృతీయాంధ్ర సభాధ్యక్షులు బి. యస్. డి. బి. యస్ సి

౨౮౨. అరిగె రామస్వామిగారు

కు. హరిజనులు వ. ౪౫

ఆంగ్లములో మెట్రికువరకుచదివినారు రైల్వేలో చాలకాలముద్యోగముచేసినారు.

ప్రకృతము హైద్రాబాదు నగరమునిసిపాలిటీలో సభ్యులుగానున్నారు

౨౮౩. కే. సీతాపిరాట్టమ్మగారు

జ స్థా. నల్లగొండ ఉపాధ్యాయిని

౨౮౪. వడగం రాజేశ్వరరావు గారు

వ. ౨౬ జ.స్థా. రేమిడిచర్ల జి వరంగల్ చూడుము నం (౨౬౫)

౨౮౫ ములుగు నరసింహాచార్యులు గారు

జ.స్థా. ములుగు తా. సిద్దిపేట జి. మెదకు వ. ౩౫

౨౮౬. ఆది వేంకటాచార్యులు గారు

జ. ఆనంద ఆషాఢ శు౧౦

జ.స్థా అవునూరు తా. సిరిసిల్ల జి. కరీంనగరు

౨౮౭. వట్టెము నరహరికవి

వ. ౬౨ జ స్థా. వట్టెము తా. నాగరకర్నూలు జి. మహబూబునగరు నం ౨౩౨ పుత్రులు

౨౮౮. బి. విశ్వనాథ శాస్త్రి గారు

జ స్థా. సిద్దిపేట జి. మెదకు

అ.ర. ప్రబోధ చంద్రోదయము, ఆంధ్రీకృతము

౨౮౯. తోపు వేంకటాచార్యులుగారు

జ.స్థా గద్వాల వ. ౬౦ సంస్కృతాంధ్రకవి

౨౯౦. టి. ధర్మయ్యాచార్యులు గారు

కు. విశ్వబ్రాహ్మణులు

జ.స్థా, భువనగిరి జి. నల్లగొండ

౨౯౧. చిదిరెమఠము వీరభద్ర శర్మ గారు

కు. వీరశైవులు

జ.స్థా. చన్నపల్లి జి. నల్లగొండ వ. ౨౭ ప్రకృతము కాశిలోనున్నారు.

బి. వేదతీర్థ. కావ్యతీర్థ, స్మృతితీర్థ,ధర్మాచార్య, సాహిత్యవిశారద.

ము.ర. వీరశైవవివాహవిధి [తెనుగు] ౮౦

ద్రవిడశైవులు (కన్నడము) కాశీపీఠప్రాచీనత (మరాటి)

ఆ.ర. ఆంధ్రమాలవికాగ్నిమిత్రము, ఋగ్వేదము, (ప్రథమాష్టకము) తర్కసంగ్రహము, (తెనుగు) మీమాంసాపరిభాష శిఖాసిద్ధాంత శిఖామణి. సంస్కృతవాఙ్మయపరిచయ (కన్నడం)

నంబరు (౧౨౩) వీరిపినతండ్రి. వీరితాత తండ్రిచిత్తారుగంగయ్య ప్రసిద్ధకవి. ఈయనతాతపేరునవిదియే ఈతెమురలించి నశృంగారభల్లాణ చరిత్రము వ్రాసినారు శృంగారగంధమాలవారు ప్రకటించినారు, వీరిజనకులు కవులే

చిదిరెమఠము అనుపేరు బీదరుజిల్లాలోని చిద్రిఆనుమఠమునుండివచ్చినది ఆమఠము నకు ౧౬౦౦౦ శిష్యులు కలరు.

ఈకవిగారు మరాటీ కన్నడము సంస్కృతాంధ్రములు బాగుగా ఎరిగి కవిత్వము చేయువారు

౨౯౨. పురాణం మల్లయ్యగారు

వ. ౪౦

జ.స్థా. గద్వాల. జి. రాయిచూరు

౨౯౩. ముత్యంపేట సాంబయ్య గారు

జ.స్థా. సిద్దిపేట జి. మెదకు

౨౯౪. కీ. శే. దేవంభట్ల సత్యనారాయణ శాస్త్రిగారు

నిజాంరాష్ట్రమందలి యినాముదారులు యూమ్యాదారులు

మ. దుందుభి ఆషాఢము వీరి మేనల్లుడు సం (౨౨౪) జన్మస్థానమేదియో తెలుపలేదు.

౨౯౫. సి. ఇ. ఆంధ్రదాసు గారు

జ.స్థా. హనుమకొండ జి. వరంగల్

వ. ౨౫

ఆ.ర. కుసుమాలయము, పుష్పాంజలి

౨౯౬. మామునూరు నాగభూషణ రావుగారు

జ. శోభకృతు

జ.స్థా. మామునూరు. తా మధిర జి.వరంగల్

ఆ.ర. తొలిపూత ప్రేమారాధనము ప్రణయాగ్రహ్యము, నాటకము

కు. నియోగి

౨౯౭. కన్నెకంటి సత్యనారాయణ మూర్తిగారు

జ.స్థా. మానుకోట వ.౨౦

౨౯౮. మండడి వేంకటకృష్ణకవిగారు

బి కవిశేఖర జ.స్థా. పెద్దమండడి జి. మహబూబునగరము

ము.ర. ౧, శిద్ధిశలనిర్ణయచంద్రిక (శ్లేష ద్విరూపణకవులతో కలిపి) ౨. కేశవవిలాసము

ఆ.ర. నిర్వచనభక్త విజయము, గద్వాల సంస్థానచరిత్ర. మాగుణవిలాసము

౨౯౯. శ్రీ గిరిధరరావుగారు

జ.స్థా. హుజూరాబాదు జి. కరీంనగరు

౩౦౦. ఆసూరి మరింగంటి శ్రీరంగాచార్యులుగారు

జ.స్థా. దేవరకొండ జి.నల్లగొండ

కవితమ వివరములేమియు తెలుపలేదు.

౩౦౧. ఒద్దిరాజు సీతారామచంద్ర రావుగారు

జ. సర్వజిత్తు కార్తిక బ౬

జ.స్థా. ఇనుగుర్తి తా. మహబూబాబాదు జి. వరంగల్

ము.ర. ఉపదేశరత్నమాల, తిరుప్పల్లాండు, భక్తిసారచరితము, ప్రేమప్రవాహము, శశవిషాణము

..వీరు ,,తెనుగు'' వారపత్రికను ౫సంవత్సరములునడిపి చాలప్రబోధము కావించిరి.

౩౦౨. బుక్కపట్టణము రామచంద్ర కవిగారు

బి. శతావధాని, జ. విజయ

ము.ర. బభ్రువాహన, సురుచి, సత్యరామ

వ్రతకల్పము, లక్ష్మణాపరిణయము, నాగ్నజితీపరిణయము
ఆ.ర. ఆనందరామాయణము
జ.స్థా. గోపాలపేట సంస్థానము

౩౦౩. పత్రి విశ్వేశ్వరశాస్త్రిగారు
వ.౭౪ తండ్రి కవులు
ము.ర. రామాయణసంగ్రహము
జ.స్థా. కొల్లాపురము, స్నేహలతాకవితా సంఘసభ్యులు

౩౦౪. తెలికెపల్లి రామచంద్ర శాస్త్రిగారు
జ.స్థా. రాజాపురము గోపాలపేట జి. మహబూబనగరు వ.౩౪
బి. అభినవకాళిదాస, సాహిత్యకల్పద్రుమ అలంకారనటరాజ, కవికులతిలక
ము.ర. భారతీతారామాల, లలితస్వరఝరీ, హనుమగ్రీవశతకము, కవితాకాంతాస్వయంవరము
ఆ.ర. కావ్యలక్ష్మి, కలిశతకము

౩౦౫. శ్రీ పెరుంబూదూరు వేంకట కృష్ణమాచార్యులుగారు
వ.౭౧ సంస్కృతాంధ్రకవులు
జ.స్థా, గద్వాల. జి. రాయిచూరు
వానాలశేషాచార్యులు వీరి వంశీయులు మైథిలీపరిణయకర్తలైన పూర్వకవి

౩౦౬. నల్లానిచక్రవర్తుల రంగాచార్యులుగారు
జ.స్థా. శుభవీడు జి. వరంగల్

౩౦౭. గోవిందుల కృష్ణమాచార్యులుగారు
జ.స్థా. బండలింగాపురము తా. జగ్త్యాల జి. కరీంనగరు వ.౧౯

౩౦౮. సేనాపతి నరసింహాచార్యులుగారు
జ.స్థా, కోరుట్ల జ. చిత్రభాను

౩౦౯. పుల్లగుమ్మి వేంకటాచార్యులుగారు
జ.స్థా. గద్వాల జి. రాయచూరు
ము.ర. లక్ష్మీస్తవము, అలంకారావళి, ఆదిలక్ష్మీకర్ణపూరము, నామావళి, శేఖరసారము, ఆంధ్రవ్యాకరణసూత్రావళి, దీర్ఘప్రసవధిక్కారము
వ.౬౬ తాతతండ్రి ఆంధ్రకవులు
వీరిమాతామహులు పురాణం దీక్షాచార్యులుకవులు, మేనమామ పురాణం నృసింహాచార్యులు గారు తిరుపతివేంకటకవులతో డీకొన్నవారు.

౩౧౦. తొగిడి రామబ్రహ్మాచార్య కవిగారు
జ.స్థా. వరంగల్ వ. ౪౦ కు. విశ్వబ్రాహ్మణ ఆ.ర. సాంఘికబోధము

౩౧౧. భట్టర్ అనంతాచార్యులుగారు
జ.స్థా. మోతుకూరు తా. భువనగిరి జి. నల్గొండ వ.౨౧ బి. నరసకవి
ఆ.ర. పద్మినీప్రభాకరీయ నాటకము
తాత బుచ్చమాచార్యులు కవులును ప్రసిద్ధగాయకులునైయుండిరి.

౩౧౨. ముదిగొండ మల్లనారాధ్య కవిగారు
వ.౨౪ జ.స్థా. [గిర్మాజిపేట] వరంగల్
ము.ర. అహల్యాసంక్రందనము

౩౧౩. పంతం ఆంజనేయకవిగారు
జ.స్థా. సికింద్రాబాదు
ము.ర. విచిత్రరాఘవీయం, మోక్షసాధని, శ్రీకృష్ణలీలాతరంగిణి

౩౧౪. విక్రాల నరసింహాచార్యులుగారు
జ. శా.శ. ౧౯౨౪
జ.స్థా. రాజానగరము వనపర్తి జి. మహబూబునగరు
ము.ర. భారతీస్తుతి, కల్యాణి
ఆ.ర. మాలతీమాధవము [ఆంధ్రీకృతము]

కురుసంధానము: మాతాంగదము, జగన్మోహనబాణము

వీరిపూర్వులైన విక్రాల శేషాచార్యులు మైనూరులో కంఠీచంద్రహారము, గజబహుమతియు కవికంఠీరవ బిరుదమును బొందిరి

౩౧౫. బొమ్మినేని రాజరెడ్డిగారు

జ. స్థా. పెద్దపెండ్యాల తా. రాయిగిరి నవ్వాబుసాలార్జంగుగారి ఎస్టేటులో ప్రకృతము వెంకటాపురము తా. ములుగు వ. ౫౫ ము. ర. లక్ష్మీస్తవము

అ. ర. యాదగిరినృసింహస్తవము, అంజనేయస్తవము, ధర్మసంగ్రహము

౩౧౬. కీ. శే. నేరెళ్ల నరసింహరామ కవిగారు

జ. క్రోధన ఆషాఢశు ౭ మ: సిద్ధార్థి.

జ. స్థా. మట్టెవాడ జి. వరంగల్

అ. ర. చంద్రహాసనాటకము: శుద్ధాంధ్ర నిఘంటు, లక్ష్మీశతకము, గోవిందనామకీర్తనము

౩౧౭. డింగిరి నరసింహాచార్యులుగారు

జ. స్థా. ఇస్లాంపురము మాసాయిపేట స్టేషన్ వ. ౨౨ అ. ర. రాఘవశతకము

౩౧౮. కీ. శే. మాడుగుల వేంకయ్యగారు

కు. ఈడిగ జ. స్థా. మటట్లూరు తా. షర్కీ జి అత్రాపుబల్దా మ. ౧౫ ఏండ్లక్రితము

అ. ర. ప్రౌవదీవస్త్రాపహరణము

౩౧౯. చెరుకుపల్లి నరసింహ సిద్ధాంతిగారు

జ. స్థా. కొల్లాపురము జి. మహిబూబు నగరు

ము. ర. సంగమేశ్వరశతకము, సంగ్రహ భారతము, సంగ్రహరామాయణము

అ. ర. సింగపట్న నృసింహశతకము

" నృసింహవిలాసము

" లక్ష్మీ నృసింహ క్షేత్ర మాహాత్మ్యము

౩౨౦. ముదిగొండ సాంబశివ కవిగారు

జ. స్థా. పులిమామిడి తా. ధారూరు జి. అత్రాపుబల్దా కు: పద్మశాలి. వ. ౬౨

౩౨౧. నంద్యాల అనంతరాఘవాచార్యులుగారు

జ. స్థా. జమ్మిచేడు-గద్వాల జి. రాయచూరు. జాగీర్దారు గారు సంబరు ౧౧౧ గారిపుత్రులు

౩౨౨. కీ. శే. కొండపాక నారాయణాచార్యులుగారు

కు. విశ్వబ్రాహ్మణ జ. స్థా. దేశాయిపేట జి. కరీంనగరు మ. ౧౩౬౬ ఫ.

అ. ర. బ్రహ్మనందలీలాకరము

౩౨౩. గోవర్ధనం వేంకటనృసింహాచార్యులుగారు

జ. స్థా. విఠురాముపేట తా. మిర్యాలగూడ జి. నల్లగొండ వ ౭౦

బహుగ్రంథకర్త అన్నియు నముద్రితములు

౩౨౪. ఇ. పి. వేంకటరామ కవిగారు

జ. స్థా. అతేరు ము. ర. కౌసల్యా పరిణయము కృష్ణార్జునీయము, రుక్మాంగద. యుద్ధ కరామతారావళి, పరకాలవిజయము సత్యనారాయణస్వామి

౩౨౫. ముదిగొండ శంకరశాస్త్రిగారు

బి. సాహిత్యవిద్యాప్రవీణ

జ. స్థా. పాపయ్యపేట జి. వరంగల్

౩౨౬. చింతామణి నరసింహాచారిగారు

జ. స్థా. శంకరమ్మపేట. వనపర్తి జి. మహిబూబునగరు మ ౩ ఏండ్లక్రితము

ము. ర. వరదాభ్యుదయముపద్యకావ్యము

౩౨౭. మాడపాటి హనుమంతరావుగారు

సుప్రసిద్ధులు. జ. స్థా: ఎఱ్ఱుపాలెము తా. మధిర జి. వరంగల్ వ. ౫౦

ము. ర. మల్లికాగుచ్ఛము, ఘాత్రకాలపు హిందూ ఆర్యులు

అ. ర. మహాభారతసంవీక్షణము

౩౨౮. తూము రామదాసుగారు

వ. ౪౯ జ. ౧౮-౮-౧౮౫౬

మ. ౨౯-౧౦-౧౯౦౪

ము.ర. చిత్రబిందోద్వాహము, కాళిదాసు నాటకము, ఆంధ్రపద నిధానము

అ.ర. రుక్మిణీకల్యాణము గేయము గోపికావిలాసము జ.స్థా. వరంగల్

౩౨౯. వటపురి వేంకటాచార్యులుగారు

జ.స్థా. కందికట్కూరు తా. సిరిసిల్ల జి. కరీంనగరు

౩౩౦ సయ్యదలీగారు

మతము. ముసల్మాను,

ఎం (౧౯౧) సోదరులు

జ.స్థా. దేవరకొండ జి. నల్లగొండ

అ.ర. జలంధరాసురకథ ప్రముఖాల, బిరంబరమోహాని, శాంతశీల హరిప్రియ నవీన సత్యహరిశ్చంద్ర, నలచక్రవర్తి, భీమవర మహాత్మ్యము, తారోపాఖ్యానము, బభ్రువాహన, ధృవ, సగర, ఆనందగురుగీత, ముక్తిపదామునిసత్యాద్రౌపదీసంవాదము. కాళింది, సిరిసినగండ్ల నలనాటకము, సీతారామశతకము, సురాభాండేశ్వరము, మానవిక రాజయోగము

౩౩౧. గుడిపల్లి వేంకటరెడ్డిగారు

జ.స్థా. చిత్తులూరు జి నల్లగొండ

౩౩౨. మరింగంటిలక్ష్మణదేశికులుగారు

జ.స్థా. మల్లంపల్లి తా. జన్గాం జి. వరంగల్ వ.౬౫

ము.ర. కారికావళి, సూక్తిరత్నమాల

అ.ర. రామానుజాష్టోత్తరశతము

౩౩౩. శ్రీధర కృష్ణశాస్త్రిగారు

జ.స్థా. పంచాలకట్ట కొల్లాపురసంస్థానము జి. మహిబూబునగరము

అ.ర. శ్రీరామమందహాసము చంపూ ఇది కర్నూలులో ఇందగంటి కృష్ణంభట్టు అనువతనిపద్దరికినది. వారు గ్రంథమును చూపింపనేచూపింపరు. తమకు తెలియును

౩౩౪. తి.బు. అణ్ణయాచార్యులుగారు

బి. సాహిత్యశిరోమణి

జ.స్థా. ఆత్మకూరు జి. మహిబూబునగరు సుప్రసిద్ధకిరీటివంశస్థులు

జ. విజయ నిజాహాధ బగ

౩౩౫. కి. శే. దమారిశేతా రామానుజాచార్యులుగారు

జ.స్థా. తుంగతుర్తి తా. సూర్యాపేట జి. నల్లగొండ వ. ౭౨ మ ఏండ్లు

ము.ర. యాదగిరిగీత

అ.ర. రామానుజాష్టకము, తిరునామములు

౩౩౬- చిగుళ్ళరేవు వేదాంతాచార్యులుగారు

జ.స్థా. జిల్లెళ్ళటప్ప కొణుమర్గు జి. మహిబూబునగరు వ. ౬౦

౩౩౭. హారతి దీక్షాచార్యులుగారు

జ.స్థా. అమరచింత జి. మహిబూబునగరు

అ.ర. మహాంతర్లాపరత్నమాల, శ్రీనివాసపంచస్తుతి, శ్రీరామమంగళహారతి, శ్రీరామకేశవస్తుతి, అలంకారమణిమాల, ఆచార్యగద్యం. ఆచార్యవింశతి

౩౩౮. మంగవెల్లి బుచ్చి వెంకటాచార్యులుగారు

జ.స్థా. కొలనుపాక జి నల్లగొండ వ. ౬౨

౩౩౯. శివరామ శాస్త్రి

జ.స్థా. ఆలూరు తా. తాటికొండ జి. మహిబూబునగరము వ. ౨౮

ము. ర. సౌందర్య సౌశ్యతికాసాంతకము, సమస్యామంజరి

౩౪౦. బొమ్మకంటి సత్యనారాయణ రావుగారు

జ.స్థా. కలకోట తా. ఖమ్మం జి. వరంగల్

జ. శోభకృతు పుష్యబ౨

మ. శుక్ల చైత్రబ౫

అ.ర. రమామనోహరశతకము

౩౪౧. పేరక రంగాచార్యులు గారు

బి. సంగీతాష్టావధాని హరిదాసు

జ. స్థా. గౌలిగూడ హైదరాబాదు వ. ౩౦
ము. ర. శతకంఠరామాయణము, గీతార
హస్యము
అ. ర. విప్రనారాయణనాటకము. మాయా
తురంగము

౩౪౨. చింతామణి సింగరాచార్యులు గారు

జ. స్థా. రాచలూరు మంకాలటప్పా జి. మహబూబునగరు
అ. ర. చక్రాచలమాహాత్మ్యము, జయప్ర
దాపరిణయము

౩౪౩. గోవర్ధనం. రామానుజాచార్యులు గారు

జ. స్థా. సీతారాంబాగు హైదరాబాదు నగరము

౩౪౪. పాపకంటి పుల్లమరాజు గారు

కు. భట్టురాజు జ. స్థా. జంగమాయిపల్లె
వనపర్తిసం|| జి. మహబూబునగరము

౩౪౫. కీ, శే. కొక్కిరేణి నరసింహ రాయ కవిగారు

జి, వరంగల్ తా. మానుకోట బీరవోలు
ము. ర. విష్ణుభాగవతము ఏకాదశస్కం
ధము ఆంధ్రపద్యాత్మకము

౩౪౬. జోస్యం వేంకటాచార్యులుగారు

జ. స్థా. అమరచింత జి. మహబూబునగరు

౩౪౭. తి. బు. జాతకవిద్వన్మణి వేంకటాచార్యులుగారు

జ. స్థా. ఆత్మకూరు జి. మహబూబునగరు
కిరీటి వేంకటాచార్యుల వంశము
వం (౧౧) ఘోటక కుమారులు
జ: శా. శ. ౧౭౦౭. పార్థివ చైత్రబ౬
బి. జాతకవిద్వన్మణి

౩౪౮. మాడభూషి రాఘవాచార్యులు గారు

జ. స్థా. అమరచింత జి. మహబూబు
నగరము

౩౪౯. వానమామలై లక్ష్మణాచార్యులుగారు

జ. స్థా. మడికొండ జి. వరంగల్
వం [౨౪౭][౨౪౮] వీరున్ను సోదరులు.
ము ర. ప్రణయాభిజ్ఞానము

౩౫౦. కీ. శే. తి. బు. రంగాచార్యులుగారు

జ. స్థా. ఆత్మకూరు జి. మహబూబునగరు
వం౧౧. తమ్ములు జ. శుక్ల. మ. త్రయ
అ. ర. స్తోత్రజాలములు, రంభోర్వశీయ
ము బంధకవి అనేక బంధములు రచించి
నారు

౩౫౧. కీ. శే. కిడాంబి శాపురం రంగాచార్యులు గారు

జ. స్థా పాపురము తాడికొండ జి మహి
బూబునగరు వ. ౬౬ మ ౧౨సం|| క్రితము
బి. అనంతశయనములో ,,ప్రాచీనసర
స్వతి'' అనియు రామనాథపురములో సా
హిత్యచూడామణి అనియు లభించినవి.
ము. ర. ప్రసన్నవక్త్రాభరణము, మనుశా
స్త్రభము, వ్యూహవైభవము, నవగ్రహ
యంత్రము
అ. ర. సుమారు ౧౦౦కి పైగా

౩౫౨. అమనగల్లు హనుమంతరావుగారు

జ. స్థా. మంకాల తా. షాబాద జి. అత్రాపుబల్దా

౩౫౩. కీ. శే. కుమ్మరిగుంట్ల వేంకటాచార్యులు గారు

జ. స్థా. రేమిడిచర్ల తా. మధిర. జి. వరంగల్
మ. రక్తాక్షి.

౩౫౪. గుండా రాజలింగ కవిగారు

జ. స్థా. గోవిందనగరం. జి. వరంగల్
కు. కోమటి. వ. ౩౫
అ. ర. షణ్ముఖజననము

హాస్యకథలపట్టిక

శా. శ. ౧౬౮౭

సర్వతంత్ర స్వతంత్ర, రాజాధిరాజ గురుసార్వభౌమ, శ్లేషయమక చక్రవర్తి,
తర్కాలంకార వాచస్పతి, సకలభాషా విశేషకవితాధురంధర
ప్రతినవ ప్రబంధ పరమేశ్వరేత్యాద్యనేక బిరుదాంకితులైన
శ్రీ తి. బు. కిరీటి వేంకటాచార్య స్వాములవారు

శా. శ. ౧౬౨౯

శ్రీ నిగమాంతదేశికా పరావతార
శ్రీనివాస దేశికులవారు

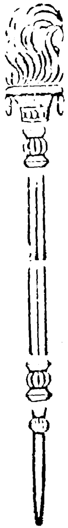

శా. శ. ౧౬౨౫

శ్రీ తి. బు. అన్నయదీక్షితా
చార్యస్వాములవారు

పూర్వ కవి పరిచయము

పీఠిక

ఆంధ్రదేశమునందుఁ జాలభాగము మహాఘనతవహించిన శ్రీ నిజాము దొరతనమువారి యధీనమునందున్నది. ప్రభుత్వభేదమున నాంధ్రరాష్ట్రము చీలికలగుటచేఁ బ్రత్యేక వ్యక్తిత్వము కవితలో నిజాము రాష్ట్రమునఁగల యాంధ్రదేశమున నెంతవరకుఁగలదో తెలిసికొనవలసిన యవసరము తటస్థించినది. ఈ రాష్ట్రమున నెన్నియో ఆంధ్రసంస్థానములుగలవు. ఎందఱో కవులుగలరు. ప్రసిద్ధినొందిన శిల్పమెంతయో గలదు. గాయకులలో శిల్పులలో రాజనీతివిదులలో నెందఱు ప్రసిద్ధులగలరో వారలొనరించిన సేవ యెట్టిదో పూర్తిగ గ్రంథస్థము కాలేదనుట వాస్తవము. దాదాపుగ నిచటి వాఙ్మయము అజ్ఞాతావస్థలోనున్నది. ఆధునికులలో నిచటివారు పలువురు సాహిత్యసంపన్నులై కవితాఝరుల నాంధ్రదేశమునఁ బ్రవహింపఁజేయుచున్నారుగాని పర్వతపరివృతమగు నీపీఠభూమి యా ప్రవాహము నావలికేగ వీలుగలిగింపకున్నది. కాననే ఈ రాష్ట్రమున కవులు మృగ్యస్థితిలోనుండిరని యొకానొక లేఖకుఁడు వ్యాసమునఁ బేర్కొనెను. వ్యక్తిగతమగు అభిప్రాయభేదముతో నిచటివారని స్థిరపడిన పూర్వకవుల జీవితచరిత్రములపై ఒక వ్యక్తి భిన్నాభిప్రాయములు వెల్లడించుచున్నాఁడు. అవి ప్రస్తుతాంశములు కావు. ఇప్పుడు నిజాము రాష్ట్రమునందలి ఆంధ్రదేశమున వాఙ్మయసేవకులు పలువురు కార్యదక్షులగుచున్నారు. ప్రతిభాశాలురును యువకులునగు కవివతంసులు కవితాపుష్పములతో నాంధ్రభారతి నారాధించుచున్నారు. చిరకాలమునుండి పరంపరగఁ జెప్పికొను “ఈ రాష్ట్రమునఁ గవులేలేరు” అను వాక్యమెంతవఱకీ రాష్ట్రీయులు విని సహింపఁగలరు? ఇదిగో చూడుఁడు. మా రాష్ట్రములోనియాంధ్రదేశమున వాఙ్మయపోషకులగు పూర్వకవులు పెక్కండ్రుగలరు. ఆంధ్రసంస్థానములు నాఁటినుండి నేటివఱకు నొనర్చు మహాత్యాగముచే నేటికిని ఇతరప్రాంతములకుఁ దీసిపోని కవితాకళాలాలసత్వము ఈ రాష్ట్రమునఁగలదని సమాధానము చెప్పుటకే ఈ గోలకొండకవులసంచిక బయలువెడలినది. తనవ్యక్తిత్వము నిలుపఁబెట్టుకొనుచు నీసంచిక కవికుటుంబమునకు సన్నిహితసంబంధము సమకూర్చుట యొక విశేషము.

ఈ రాష్ట్రమునందలి యాంధ్రభాగమునందేగాక ఆంధ్రేతరప్రాంతములందును ఆంధ్రకవులు కవితాకుసుమ సౌరభమును బ్రసరింపఁజేసిరి. పలువురు

కవులచరిత్రము కాలగర్భమున మరుగుపడినది. నాటి గ్రంథసముదాయము చాలవఱకు నశించినది. విస్మృతిసాగరమునందు అడుగుబట్టిన ప్రబంధరత్నముల వెలికిదీసి ప్రాచీనత్వము గుర్తింపనెంచుట సామాన్యకార్యము కాదు. ఆంధ్రవాఙ్మయమునఁ గవితాకళ పేరెన్నిక నొందినది మొదలు ముద్రణయుగము వచ్చువఱకుఁగల ప్రాచీనకవుల పట్టిక సిద్ధపఱచి దానిని వర్తమానకవుల పట్టిక కనుబంధముగఁ జేర్చుటచే నీకవులసంచిక నొక విధముగ నీరాష్ట్రపు ఆంధ్రవాఙ్మయ నివేదిక యనవచ్చును. ఈప్రయత్నము తీవ్రదీక్షతో నిర్వహించిన కార్యశూరులగు శ్రీయుత సురవరము ప్రతాపరెడ్డిగారు ప్రశంసాపాత్రులు. వారికృషియే ఈగ్రంథమునకుఁ బ్రధానసాధనమైనది. ఈ సంచిక సమగ్రమనవీలులేదు. సమగ్రమగు కార్యము జరుగుటకు అనంతమగు కాలము పట్టును. కాన లభించిన పరికరములతో స్వల్పవ్యవధిలో నీ కవితాకుసుమమాలిక కూర్పఁబడినది. ఈమాలిక యసమగ్రమయ్యుఁ బ్రతిప్రసవము సుగంధభరితము. మకరందబంధురము. పరాగభాసురము.

ఈ రాష్ట్రమునందలి యాంధ్రదేశమున కొంతయావరణ రేఖగీసి యందలి యాంధ్రవాఙ్మయవిశేషము లరయుదము. పశ్చిమచాళుక్యులు ఆంధ్రకవితావిలాసములకు దోహదము నొసంగిరి. విక్రమాదిత్యుని కొఱవి శాసనమువలన నన్నయభట్టారకునకుఁ బూర్వముననే పశ్చిమచాళుక్యులు రసవత్తరమగు తెలుఁగురచనముల వచనములలో శిలాశాసనములపయి లిఖించిరని తెలియును. రాజరాజనరేంద్రుఁడు ఆంధ్రభారతీనిలయము నెలకొల్పి నన్నయభట్టారకునిచే నారాధన విధినిర్వహింపఁ జేయుకాలమున నీరాష్ట్రమున రాజకీయపరిస్థితులుచాల క్లిష్టముగనుండెను. అనంతరమచిరకాలముననే కాకతీయనరపాలురు ఆంధ్రపతాకమును నిలువఁబెట్టిరి. ఆపతాకచ్ఛాయ క్రిందఁ బలువురుకవులుచేరి కవితాగీతములఁ బాడిరి. కాకతీయ మహాయుగమున బయలువెడలిన గూడూరు నగునూరు కొడిశాల (ఉప్పరపల్లి) శాసనములు ఆంధ్రకవితారచనమునకు నాఁటికాలమునఁగల రాజావలంబనము వెల్లడిచేయుచున్నవి. మల్లికార్జునారాధ్యులు సోమనాథుఁడు భాస్కర రామాయణ కవులు, గోనబుద్ధారెడ్డి, కాచవిభుఁడు విఠలరాజు మారన మున్నగు ప్రముఖులు కాకతీయ యుగమునాఁటి ఆంధ్రకవులు. విద్యానాథుఁడు కవర్ది అభినవమయూరసూరి మల్లికార్జునుఁడు జాయసేనాని అగస్త్యేశ్వరుఁడు, త్రిపురాంతకుడు ఆనాఁటి సంస్కృతకవిసత్తములు. కాకతీయ

సామ్రాజ్యంతముతో నాంధ్రసంస్కృత వాఙ్మయాభివృద్ధి కెంతయో ఆటంకము సంభవించెను. ఆవల రాచకొండ, దేవరకొండ, ఓరుగల్లు, భువనగిరి దుర్గముల నాధారముచేసికొని చెదరిన యాంధ్రవీరుల సమకూర్చి అనపోత నాయకుఁడు రాజ్యము స్థిరముగావించినపిదప సర్వజ్ఞ సింగమభూవల్లభుఁడు, సంస్కృతాంధ్ర భాషాభివృద్ధికి మంచిదోహదము నొసంగెను. తాను స్వయముగఁ గొన్నిగ్రంథములు రచించెను. ఆనాఁటికవులలో బమ్మెర పోతరాజు బొమ్మకంటి హరిహరుఁడు, విశ్వేశ్వరుఁడు, గౌరనమహాకవి, మనకుస్మరణీయులు. శ్రీనాథ మహాకవి సర్వజ్ఞ సందర్శనార్థ మరుగుదెంచి వాఙ్మయాభిరుచి జనసామాన్యమునకుఁ గలిగించి వెనుకకుమఱలెను. కాలవిప్లవముచే దిటవుచెడిన ఈ రాజ్యము క్రమముగఁ దేవరకొండ కొల్లాపురముచేరి పూర్వభోగభాగ్యములఁ గోల్పోయినను వాఙ్మయసేవ మఱవలేదు. ఈ రాష్ట్రము నందలి యాంధ్రసంస్థానములలో వాఙ్మయచరిత్రమున సువర్ణాక్షరములతో వ్రాయఁదగినవి గద్వాల, వనపర్తి, ప్రాగుటూరు, సురపురము, ఆత్మకూరు దోమకొండ, జటప్రోలు సంస్థానచరిత్రములు. ఈసంస్థానాధీశ్వరులలోఁ జేరెన్నికఁగన్న కవులుగలరు. వారిపోషణమున విరాజిల్లినవాఙ్మయ మెంతయేని కలదు. దొంతి, నారాయణపురము, పాపన్నపేట, గోపాలపేటసంస్థానములు కవులనాదరించి కవితాకళను బెంపొందించెఁగాని యాసంస్థానములలోని రాజకవులపేరులు నాఁటికవులగ్రంథములు ఆంధ్రులదురదృష్టవశమున నేటిదనుక మిగులకపోవుట సంతాపకరము.

పదునేనవ శతాబ్దారంభముననుండిన జగద్విఖ్యాత వ్యాఖ్యాతయగు కోలాచలమల్లినాథసూరి మెదకుమండలములోని కొలిచలమనివాసి. నేటికచటనీయనవంశజులొద్ద వారిగ్రంథసముదాయము విరివిగఁగలదు. మల్లినాథునకుఁ బూర్వులగు కపర్దియుఁ బ్రథమమల్లినాథుఁడును లోకఖ్యాతిగాంచిన మహామహులు. అంతియగాదు. విఖ్యాతగ్రంథకర్తలును. మల్లినాథుని కావలివాఁడగు నారాయణపండితుఁడు చంపూరామాయణ వ్యాఖ్యానములోఁ దమపూర్వులవృత్తాంతముఁ జెప్పుటచే మల్లినాథుని నీరాష్ట్రీయుఁడని నిశ్చయింప వీలుచిక్కినది. భవిష్యత్పరిశోధనమున నిటులెందఱినేని గుర్తింప వచ్చును. అప్పకవి నివాసస్థలవిషయమున ఉత్తమవ్యాసము వ్రాసి యందు కవినివాసస్థలము మహబూబునగరుజిల్లాయని బూ. రామకృష్ణారావుగారు యుక్తియుక్తములగు సాధనములతో సమర్థించిరి. ఇట్లింకఁబలువురుకవుల

చరిత్రమును సమన్వయింపవలసిన యవసరము విశేషించికలదు. మంథెన, ధర్మపురి, కాళేశ్వరము, లేములవాడ, చెన్నూరు మున్నగు గోదావరీప్రాంత గ్రామములు ఒకకాలమున విద్యాపీఠములు. ఇచటి వాఙ్మయ విశేషములు స్థానికుల నిరుత్సాహావశమున మరుగుపడియున్నవి. లోకవిఖ్యాత విద్వాంసులలో ఏలేశ్వరోపాధ్యాయులొకరు. ఈయననివాసము నల్లగొండమండలములో కృష్ణాతీరమునందున్న ఏలేశ్వరము. ఈ గ్రామమిపుడు శిథిలమైనను నాఁటి ప్రాచీనచిహ్నములు మాత్రము మిగిలియున్నవి. విస్మృతవాఙ్మయమున నీ యేలేశ్వరోపాధ్యాయుల గ్రంథసముదాయ మెంతగలదో గదా! "సకల నీతిసమ్మతము" ఒక సంగ్రథితగ్రంథము. అందుఁ బదునేనవశతాబ్దమువఱకు ప్రసిద్ధములగు గ్రంథములు పెక్కులుదాహరింపఁబడినవి. అవి చాలవఱకీరాష్ట్రములోని గ్రంథరాజములే. దురదృష్టవశమునసంగ్రహింపఁబేర్కొనఁబడిన గ్రంథములు పరిశోధకుల కలభ్యములుగ నున్నవి. ఈ సకలనీతిసమ్మతమునకు సంబంధించిన రామగిరి దుర్గము సబ్బినాటిసీమకు రాజధానియై తెలుఁగురాజులకు నెలవై ప్రసిద్ధకవులకుఁ గ్రీడానిలయమై పదునేఁడవ శతాబ్దమున నొకవెలుగువెలిగి యాఱిపోయినది. ఐనను నాఁడు మడికి సింగన వెలిగించిన కావ్యరత్నదీపము నేఁటికిని జ్యోతిర్మండలమువలె వెలుఁగొందుచున్నది. దేశము సందిగ్ధావస్థలోనున్నతఱి అసమాన సామర్థ్యముతో రాజ్యము నెలకొల్పిన గోలకొండ దుర్గపాలకులగు మహమ్మదీయ నరపాలురును వారియనుచరులుగూడ తపతీసంవరణము, యయాతిచరిత్రము మున్నగు తెనుఁగుకబ్బముల నంకితమొంది వాఙ్మయసేవ రాజధర్మమనిసాటిమనకు జిరస్మరణీయులైరి. రాజపోషణములేని మధ్యకాలమునఁగూడ సింగరాచార్యులు పండరినాథకవి నారాయణకవి మున్నగువారలు నిరుత్సాహపడక కావ్యరత్నముల భగవానున కర్పించి కవితాంశకుఁ బెంపుఁగూర్చిరి. సంస్కృతాంధ్ర వాఙ్మయములకు శ్రీ తిరుమల బుక్కపట్టణ వంశజులు ఎన్నయోతరములనుండి గావించినసేవ అసాధారణము, అనన్యసాధ్యము.

ప్రాచీనకవులనామములు ఇందు అకారాదిగ సమకూర్పఁబడినవి. శ్రీకృష్ణదేవరాయాంధ్ర భాషానిలయ రజతోత్సవ సంచికయందు ౧౧౪ మంది కవులవివరములు పేర్కొనఁబడినవి. పిదపలభించిన యాధారములవలనను కవి వంశజులుపంపిన చరిత్రపత్రములవలనను కవులసంఖ్య ఈసంచికలో ౧౭౩ వఱకు పెరిగెను. భవిష్యత్పరిశోధనమున నింకను కొందఱు ఈరాష్ట్రమువారు కాక

పోవచ్చును. ఇంక నెక్కుండ్రులభింపవచ్చును. కానఁవీపట్టిక నింకను సమగ్రమని యేమాత్రమలంపఁ. కవులసంఖ్య పెరుగుటకును క్రొత్త విశేషములు గ్రహించుటకును, శ్రీ సురవరము ప్రతాపరెడ్డిగారి కృషియే ప్రధానసాధనము. ఇందులకు వారికిఁ గృతజ్ఞ తెలుపుట మాధర్మము. మామిత్రులో కరు శ్రీ. కృ. నిలయ రజతోత్సవసంచికలో 111 మంది పూర్వకవులయొక్కయు వారిగ్రంథములయొక్కయుఁ బట్టిఁజూచి యానందబాష్పములతో నోలలాడినాఁడు. అంతకెక్కువగఁ దేమి యీకవులపట్టిక నింక నెంతయేని సంతోషకరము కాఁగలదని మా విశ్వాసము. సకాలమునసే వ్యవధియుండఁగనే ఈప్రాచీన కవులపట్టిక సిద్ధము చేయు పనిని మాసుహృద్వ్రతంసులగు ప్రతాపరెడ్డిగారు మాకు నియోగించిరి. కాని వాఙ్మయసంబంధములగు నితరనిర్బంధముల వలన తొందరలో నిట్టి ఈ విధముగ ముగింపఁగలిగెము.

ఆ- వె. గోలకొండకవుల కుసుమముల్ సమకూర్చి
దండఁగ్రుచ్చె మా ప్రతాపరెడ్డి
అందు తావులను నలుకు నమర్పింపఁ
బడయు ప్రాప్తి మకట భాగ్యరేఖ.

సీ. కాకతీయ నృపాల ఖడ్గధారాంచల
తరళీకృతంబులో తమ్మిపూలు
రెడ్డిభూపతిశౌర్య రేఖాతపోత్తప్త
లలితపత్రంబులో కలువపూలు
పద్మనాయక వీర బాహార్గళోన్మక్త
గంధబంధురములు కలువపూలు
యవనసోదకళా ప్రవిలంబి విచికిల
పల్లవావృతములు మల్లెపూలు

గీ. కలవు గోల్కొండ రాజ్య సత్కవివతంస
పద్యసంచికలో వీనిఁ బ్రస్తుతించి
భారతీకంఠమునఁ గూర్చు భాగ్యరేఖ
అలవడె ప్రతాపరెడ్డి కత్యనఘమతికి.

హనుమకొండ
భావసం॥ మార్గశిర శు॥ 3

ఇట్లు భాషాసేవకులు
శేషాద్రి రమణ కవులు
పరిశోధక మండలి

పూర్వ కవి పరిచయము

సంకేతములు	సంకేతములు
ని. నివాసము	వి. వివరము
కా. కాలము	ము. ముద్రితములు
ర. రచనలు	అ. అముద్రితములు

౧. అగస్త్యుడు

ని. ఓరుగల్లు. కా. ౧౩౦౦ క్రీ.శ. ప్రాంతము

ర. నలకీర్తికౌముది. (సం) బాలభారతము (సం)

వి. మొదటి గ్రంథము ఆంధ్రసాహిత్య పరిషత్పత్రికలో ముద్రితము. ఈకవియే విద్యానాథుడని యొకవిమర్శకులనిరి. అగస్త్యుడు రెండవప్రతాపరుద్రుని కాలము నందుండెను. ఇతనియాంధ్ర గ్రంథములు కానరావు. ౭౪ కావ్యములువ్రాసెనని గంగాంబయొక్క మధురావిజయములో నుదహరింపబడినది.

౨. అణ్ణయాచార్యులు తిరుమల బుక్కపట్టణము

ని. సురపురము కా. ౨౫౦ సం॥ క్రిందట

ర. దేశికయశోభూషణము అ. ఆచార్య వింశతి ము. సిద్ధాంతరత్నావళి అ. సిద్ధాంతవైజయంతి ము.

వి. ఈ అణ్ణయాచార్యుల వారు తత్త్వమార్తాండ కర్తలగు శ్రీనివాసాచార్యులవారి పితామహులు. గ్రంథరచనముభాగస్వాములుగ వీరిసోదరులగు వేంకటదీక్షితులవారుండిరి. (వీరిసంపూర్ణచరిత్ర ముందు ప్రకటింపబడును)

౩. అణ్ణయ్యదీక్షితులవారుతిరుమల బుక్కపట్టణము

ని. సురపురసంస్థానము

కా. జననము శా.శ. ౧౫౨౬

ర. గీతార్థసంగ్రహము వ్యాఖ్య విరోధి వరూథిని ప్రమాథిని రసోదారభాణము ఇవి అముద్రితములు.

వి. వీరనేకయజ్ఞము లొనరించిరి. తత్త్వమార్తాండాది గ్రంథకర్తలగు శ్రీనివాసాచార్యులవారు వీరితమ్ములు ఆచలాత్మజాపరిణయగ్రంథకర్త వీరిసమానులు. కాలము క్రీ.శ. ౧౬౦౦ కానోపును.

౪. అనంతామాత్యుడు

ని. రాయచూరుజిల్లా

కా. క్రీ.శ. ౧౪౦౦ ప్రాంతము

ర. భోజరాజీయము, రసాభరణము అనంతునిఛందస్సు

వి. ఆంధ్రవిజ్ఞానసర్వస్వమున నిట్లుకవివాసము గలదు, కృష్ణానదియమలప్రభాన దిగలియుచోటు ఈకవియునికి. ఈకలయిక నైజాముదేశపు పశ్చిమసరిహద్దువద్ద. ఇదియిప్పుడుకన్నడదేశము. కృష్ణభీమనిజాము రాయచూరునకు ౧౬ మైళ్లలో గలియును. ఇది తెలుగు దేశము కవియచటివాడు

౫. అనంతరామకవి పరశురామపంతుల

ని. ఓరుగల్లు, క్రీ.శ. ౧౮౩౦ ప్రాంతము

ర. హనుమద్విజయము అసంపూర్ణము అ.

వి. పరశురామపంతుల రామమూర్తి కవి

కీ॥ఱవకుమారుడు. ఈయన ఇంకకొన్ని గ్రంథములు రచించెగాని అలభ్యములు

౬. అప్పలాచార్యులు, కామసముద్రము

ని. గద్వాల సంస్థానము
కా. ౧౫౦ సం॥లక్రిందట
ర. ఆంధ్రాష్టపదిలేక కృష్ణలీలాతరంగిణి
ము. యథాశ్లోక తాత్పర్యరామాయణము కిష్కింధాకాండము ఆశ్వాసములు3
వి. కవిఅష్టభాషాకవి కృష్ణార్యకుమారుడు. ఈ కవివిద్వత్కవికుంజర బిరుదుగడించెను. ఆంధ్రాష్టపదికతరంగ ప్రబంధము ముద్రిత ప్రతిగద్వాల సంస్థానమున లభించును.

౭. అప్పలాచార్యులు, నలంతిఘులు

ని. శుభవీడు హుజూరునగరు తా.
కా. ౧౦౦సం. క్రిందట
ర. ధరాపాగ రేశచరిత్రము ఆ.
వి. ఈగ్రంథము ఏనూళ్లగోత్రుడగు పరాంకుశనృపతికి అంకితము జేయబడినది. కవి వెంకటాచార్యులకుమారుడు

౮. అప్పలాచార్యులు, బొమ్మకంటి

ని: రాచకొండకా. క్రీ.శ. ౧౪౦౦ప్రాంతము
ర. నామలింగానుశాసనము నకువ్యాఖ్యానము
వి. సర్వజ్ఞసింగభూపాలునకీయన ఆస్థానకవి ఇతరవివరములు తెలియవు

౯. అయ్యలార్యుడు

ని. ఓరుగల్లుప్రాంతము
కా. క్రీ.శ. ౧౩౦౦ ప్రాంతము
ర. భాస్కరరామాయణము యుద్ధకాండశేషము
వి. ఈయనవివరములు తెలియవు

౧౦. అప్పకవి, కాకునూరి

ని. లేమాళ్లి (నవచూతపురి) తా: నాగరకర్నూలు. మహబూబునగరుజిల్లా
కా. క్రీ.శ. ౧౫౫౦—౧౫౮౦
ర. అప్పకవీయము, సాధ్వీధర్మముద్విపద శ్రీశైలేశ్వరశతకము కాలజ్ఞానార్ణవము (జ్యోతిశ్శాస్త్రము)
వి. ఈకవి నిజాము రాష్ట్రములోని లేమాళ్లవాసియని బూర్గుల రామకృష్ణరావుగారు సుపరిశోధితముగు వ్యాసము గోలకొండ పత్రికకువ్రాసిరి. అదిచూడదగినది. అప్పకవీయముదక్క ఇతరగ్రంథములు అనుపలభ్యములు. (ఇతనివివరములు మున్ముందుప్రకటింతుము.)

౧౧. అయ్యమాచార్యులు

ని. వనపర్తి ప్రాంతము
కా. ౧౦౦ సం॥ క్రిందట
ర. చెన్నకేశవ విలాసము ఆ. రామేశ్వర విజయము.
వి. మొదటిపుస్తకము పెద్దమందడి వెంకటకృష్ణకవిగారియొద్ద కలదు. రెండవది వనపర్తి ప్రభు గ్రంథాలయమున నుండవచ్చును.

౧౨. ఉదయాదిత్యుడు

ని. వర్ధమానపురము
కా. క్రీ. శ. ౧౦౮౦ ప్రాంతము
ర. ఉదయాదిత్యాలంకారము
వి. ఈగ్రంథమింకను లభింపలేదు. లక్షణగ్రంథములలో నీగ్రంథనామము వినబడుచున్నది. ఒక రాంధ్రగ్రంథమనియు నింకొకరు కర్ణాటక గ్రంథమనియుఁజెప్పిరి. ఎవరెట్లుచెప్పినను కవిమాత్ర మాంధ్రుడు. వర్ధమానపుర రాజ్య ప్రభువగు ఈయనకుమారులె భీమరాజు.గోకర్ణుడు. ఈయంశము మామిళ్లపల్లి శాసనమునగలదు: ఉదయాదిత్యుడు. భీమరాజు గోకర్ణులు సోదరులనుట అప్రమాణము.

౧౩. ఎల్లారెడ్డి, కామినేని

ని. బిక్కనవోలు, మెదకు జి.
కా. క్రీ, శ. ౧౫౫౦—౧౫౮౦

ర. వాసిష్ఠము, లైంగ్యము.

వి. ఈకవి మల్లారెడ్డికవికి సోదరుఁడు. దోప కొండ సంస్థానాధిపతి. కవిపేరు గ్రంథ నామము తెలియుచున్నదిగాని గ్రంథము లభింపలేదు.

౧౪. ఎల్లన, చింతలపల్లి

ని. గంగాపురము, మహబూబునగరు. జి

కా. ౨౦౦ సం|| క్రిందట

ర. శిరోభూషణము

వి. ఇక్కవి చింతపల్లి వీరరాఘవకవికిఁ బూర్వుఁడు. కవిగ్రంథము దొరకలేదు. మధురవాణీవిలాసమునుండి పై యంశములు ఉద్ధృతములు.

౧౫. ఏకామ్రనాథుఁడు

ని. ఒరంగల్లు ప్రాంతము

కా. క్రీ. శ. ౧౬౦౦ ప్రాంతము

ర. ప్రతాపచరిత్రము. (వచనము) ద్వాత్రింశత్సాలభంజికల కథలు

వి. ఓరుగంటి రాజులచరిత్రము ఆంధ్ర సాహిత్యపరిషత్తు పత్రికలలో ముద్రింపఁబడెను. ఒరంగల్లు శైవప్రచారిణి ముద్రణాలయమునఁగూడ ముద్రింపఁబడెను.

౧౬. కపర్ది

ని. కొలిచలమ, మెదకుజి.

కా. క్రీ. శ. ౧౩౦౦లు.

ర. ఆపస్తంబ గృహ్యపరిశిష్టభాష్యము, ఆపస్తంబ గృహ్యసూత్రభాష్యము, ఆపస్తంబ శ్రౌతసూత్రభాష్యము, భారద్వాజ గృహ్యసూత్ర భాష్యము. మొదలగు గ్రంధములు. ఆ.

వి. మల్లినాథసూరియను మహా వ్యాఖ్యాతకీతఁడు పూర్వుఁడని నారాయణపండితుఁడు చెప్పెను. చూ. రామాయణ చంపూ వ్యాఖ్య.

౧౭. కవిభల్లటుఁడు

ని. రాయచూరు

కా. క్రీ. శ. ౧౨౫౦.

ర. గణమంజరి, విక్రమార్క చరిత్రము.

వి. ఈకవి గోనబుద్ధభూవల్లభునిచే సత్కారములొందినటులఁ జెప్పుకొనుటచే బుద్ధభూపతితోబాటు రాయచూరు మండలవాసి.

౧౮. కాచవిభుఁడు; విఠ్ఠలరాజు,

ని. రాయచూరు ప్రాంతము

కా. క్రీ. శ. ౧౨౫౦ ప్రాంతము

ర. (ఉత్తర) రామాయణము ద్విపద. ము.

వి. పిఠాపురము చెంత చిత్రాడ శ్రీరామవిలాస ప్రెస్సులో ముద్రి... అచటనే ప్రతిలభించును. కవులిద్దరు సోదరులు మహబూబునగరు జి. బూదపూరులో ఈయిరువురిని దెల్పు శాసనము గలదు. ఇందు ఉత్తరరామాయణకథ గలదు.

౧౯. కుమార రుద్రదేవుఁడు

ని. ఒరంగల్లు ప్రాంతము

కా. క్రీ. శ. ౧౩౦౦ ప్రాంతము

ర. భాస్కర రామాయణము అయోధ్యా కాండము.

వి. ఈయన ప్రత్యేకగ్రంథము కానరాదు.

౨౦. కుమారస్వామి, సోమయాజి

ని. కొలిచలమ

కా. క్రీ. శ: ౧౪౫౦ ప్రాంతము

ర. రత్నాపణము అను ప్రతాపరుద్రవ్యాఖ్యానము.

వి. ఈకవి మహోపాధ్యాయ మల్లినాథుని కుమారుఁడు. పెద్దిభట్టునకుఁ దమ్ముఁడు.

౨౧. కృష్ణారావు, తడకమళ్ల

ని. హుజూరునగరు తాలూకా

కా. క్రీ. శ. ౧౯౫౦

ర. కంబుకంధర చరిత్రము, రామావతార కాలనిర్ణయము, చిత్రకథా వివరణము, కామరూపకథ, లీలావతీ గణితము:

ర. మొదటనితఁడు హుజూరునగరు ప్రాంతమునుండితిరువళిక్కేణిచేరి అందువసతు

లంగడించెను. బహు భాషావిదుఁడు గోల కొండవ్యాపారి.

౨౨. కృష్ణమాచార్యులు, కహ్లారము
ని. చెర్లపల్లి
కా. క్రీ. శ. ౧౬౫౦ ప్రాంతము
ర. భగవద్గీత ద్విపద
వి. చర్లపల్లి కేశవాంకితము. ఈగ్రామము నల్లగొండ మండలములోనిది గ్రంథము నిజాము కాలేజిలో నుండఁగఁజూచి నోట్సు వ్రాసికొనబడెను.

౨౩. కృష్ణమాచార్యులు, యుణయవల్లి వైయ్యాకరణగజ కంఠీరవ
ని. మంచాలకట్ట జటప్రోలుచెంత
కా. జననము శా. శ. ౧౮౨౦ మరణము శా. శ. ౧౮౮౦.
ర. అష్టప్రాసరామ శతకము సంస్కృతము
శ్రీకృష్ణచంపు ,,
నిరోష్ఠ్యకృష్ణ శతకము ,,
రసజ్ఞానందదిము ,,
జాతకచంద్రిక వ్యాఖ్య ,,
వి. గద్వాల వనపర్తి సంస్థానములలోఁ బారితోషికములొంది జటప్రోలు సంస్థానమున విద్వాంసులుగనుండిరి. ఘంటాశతిగ సంస్కృతరచన మొనర్చుచు ఈయన కీర్తిగడించెను.

౨౪. కేశవయ్య, సురపురము
ని. ఆత్మకూరు ప్రాంతము
కా. ౧౫౦ సం॥
ర. నిరోష్ఠ్య రామాయణము. ఆ.
వి. ఆత్మకూరు రాజా సోమభూపాలున కంకితము. గ్రంథములోని కొన్ని పద్యములు లభించినవి. ఇతనికవిత ప్రౌఢము.

౨౫. కృష్ణమాచార్యులు
ని. కొల్లాపురము
కా. ౬౦ సం॥ క్రిందటనుండిరి
ర. నృసింహవిలాసము [అ. ప. కా.]
వి. ఈ కవి ఇప్పటికి దాదాపు ౫౦ సం॥ క్రిందగతించిన కొల్లాపురప్రభుత్వపు రాజా జగన్నాధరావు బహద్దరుగారి ఆస్థానకవి. ఈ గ్రంథము వారికే అంకితము చేయింపబడినటుల. శ్రీ. వీరేశలింగము పంతులువారు వల్లభూపాలీయపీఠికలో వ్రాసిరి.

౨౬. కృష్ణమ్మ, మక్తల
ని. మక్తల. జి. మహబూబునగరము
ర. ఉదాహరణము
వివరములు చిక్కలేదు.

౨౭. కృష్ణమాచార్యులు, ఎళ్లెవెల్లి కవికంఠీరవ
ని. మంచాలకట్ట జటప్రోలుసంస్థానము
కా. ౧౦౦ సం॥ క్రిందట
ర. నిరోష్ఠ్యరామాయణము [సంస్కృతము]

౨౮. కృష్ణమాచార్యులు, తిరుమల
ని. గద్వాలసంస్థానము
కా. ౧౫౦ సం॥ క్రిందట
ర. యథాశ్లోక తాత్పర్య రామాయణము సుందరకాండము ఆశ్వాసములు 3. గద్వాలసంస్థానమున ను.

౨౯. కేసన మల్లనకవులు
ని. బమ్మెర
కా. క్రీ. శ. ౧౬౫౦
ర. దాక్షాయణీ పరిణయము. ఆ.
విష్ణు భజనానందము. ఆ.
వి. మొదటిగ్రంథము నరకాల తాలూకా గురిజాల పాలకుఁడగు పులిజాల సోమమంత్రికంకితము. రెండవగ్రంథము పరిశోధింపఁబడవలసి యున్నది. పైకవులిద్దరు సోదరులు.

30. గంగాధరయ్య, చిత్తారు
ని. చర్లపల్లి. జి నల్లగొండ
కా. క్రీ. శ. ౧౮౨౩ ప్రాంతము
ర. కాలిపాశ మాహాత్మ్యము [ద్విపద]
శృంగార బల్లాణచరిత్రము, శృంగార సీతా యాళచరిత్రము, శుకసప్తతి [వచనము]

వి. కవివంశజులింకి కవికాలమునుండి సరసకవి బిరుదుకలరు. పూర్వమీ కుటుంబమువారు పెనవేల్లి నివాసులు. రెండవగ్రంథము విజయనగరము శృంగార గ్రంథమాలలో. ము.

౩౧. గంగాధరకవి, అద్దంకి

ని. గోలకొండ
కా. క్రీ. శ. ౧౫౧౭—౧౫౪౩
ర. తపతీ సంవరణోపాఖ్యానము
వి: గోలకొండనవాబగు మల్కిభరాము అనఁబడు మలిక్ ఇబ్రహీమున కంకితము గావింపఁబడినది. మహమ్మదీయు లంకితము గొన్న ఆంధ్రగ్రంథములలో నిది మొదటిది.

౩౨. గణనాథకవి

ని. గోలకొండ
కా. క్రీ. శ. ౧౫౫౦ ప్రాంతము
వి. ఈయన నృసింహపండితుని కుమారుఁడు కుతుబుషాయొద్ద ఆస్థానకవిగా నుండెను. మల్లారెడ్డికవికి సమకాలికుఁడు. సహాయుఁడు.

౩౩. గట్టయ్య, కనకబండి

ని. నేలకొండపల్లి
కా. ౧౫౦ క్రిందట
ర. హరిశ్చంద్రకథ ద్విపద, పోలురాజుకథ, కాటమరాజు కథ.
వి. కవి యాదవుఁడు.

౩౪. గోపాలమంత్రి, చింతలపల్లి

ని. గంగాపురము
కా. ౩౫౦ సం|| క్రిందట
ర. ఆర్యాశతకము
వి. మధురవాణీవిలాసము రచించినవీరరాఘవ కవికితఁడుపితతండ్రి. గద్వాల. జటప్రోలుసంస్థానములోఁ జేరొండెను.

౩౫. గోపమంత్రి

ని. గార్ల
కా. క్రీ.శ ౧౬౦౦ ప్రాంతము.

ర. సింధుమతీవిలాసము స.కా. అ.
వి. కవి భారద్వాజగోత్రుఁడు సింధుమతియను వేశ్యకుజయుడను యువకునకుగల సంబంధము దెలుపు శృంగారకావ్యము. ఇందు సంస్కృతాంధ్రకవితగలదు.

౩౬. గోపాలకృష్ణకవి, కుందావఝ్ఝల

ని. ములకనూరు [కరీంనగర్]
కా. ౧౨౦ సం. క్రిందట
ర. బ్రహ్మవైవర్తమునందలి శ్రీకృష్ణజన్మఖండము (అముద్రితము)
వి. హైదరాబాదు లక్ష్మణరాయ పరిశోధక మండలియందును హనుమకొండ పరిశోధకమండలియందును మడికొండలో మోదుకూరి రామారావు గారికడను ప్రతులు గలవు.

౩౭. గౌరనమంత్రి

ని. రాచకొండ
కా. క్రీ. శ ౧౪౦౦ ప్రాంతము.
ర. లక్షణదీపిక [సంస్కృతము] హరిశ్చంద్రచరిత్రము ద్విపద నవనాధచరిత్రము ద్విపద
వి. ఈ కవి పితృవ్యుఁడగు వేంకటప్పయ్యమంత్రి దేవరకొండదుర్గపాలకుఁడగు మాధవరాయ ప్రభు నియమాత్యుడు ఈ వెంకటప్పయ్యమంత్రి ప్రశంస శాసనము లందుగలదు.

౩౮. గోపాలరావు, రాజాబహిరీ

ని. వనపర్తిప్రభువు.
కా. క్రీ. శ ౧౬౫౦ ప్రాంతము
ర. రామచంద్రోదయము సంస్కృత శ్లేష కావ్యము. శృంగారమంజరి భాణము
వి. అనర్ఘరాఘవము పద్యకావ్యముగ వ్రాసిన బిజ్జాల తిమ్మనృపుఁ డీతని మేనల్లుడు. ఈకవి వనపర్తిలోని సూగూరునందు రాజ్యముచేసెను. షట్ దర్శనివల్లభుడు. అష్టభాషాకవి. గ్రంథములు వనపర్తి సంస్థానమున ముద్రితములు.

౩౯. గోకర్ణుఁడు

ని. వర్ధమానపురము
కా. క్రీ.శ ౧౧౪౦ ప్రాంతము.
ర. గోకర్ణచ్ఛందస్సు
వి. ఈగ్రంథకర్త జైనుఁడని కొందఱనిరి. భీమన రచితమనబడు కవిజనాశ్రయమే ఈయనగ్రంథమని కొందఱు విమర్శకులనిరి. గోకర్ణచ్ఛందస్సు నామము అప్పకవి పేర్కొనెను. ఇది కవిజనాశ్రయము కాదనిమాతలంపు.

౪౦. చంద్రమరాజు

ని. భట్టుపల్లి
కా. ౪౦-౫౦ సం|| క్రిందట
ర. మనిషావలోకనదర్పణము
వి. కవికుమారులగు రామరాజు గారియొద్ద (భట్టుపల్లి తాడికొండతాలూకా మహబూబునగరుజిల్లాలో) గలదు.

౪౧. చంద్రశేఖర కవి, వెన్నెకంటి

ని. ఒరంగల్లు
కా. క్రీ.శ ౧౭౦౦ ప్రాంతము
ర. హరిశ్చంద్రచరిత్రము ద్విపద
వి. గ్రంథము రెండు భాగములుగ నున్నది. హనుమకొండలో నొక వర్తకునియొద్ద తాటాకుపుస్తకము గలదు. ఈకవి మామయగు రామకవి ఒరంగంటివాఁడిగాన కవియు నచటివాఁడె కానోపు:

౪౨. చినమాధవరావు, సురభి

ని. జటప్రోలు
కా. ౧౫౦ సం|| క్రిందట
ర. శూద్రస్మృతి. సంస్కృతము
వి. కం. వీరేశలింగము పంతులువారు మల్లభూపాలీయముపీఠికలో వ్రాసిన అంశమునుండి గ్రహింపఁబడినది. సురభివారి వంశచరిత్రమున ఈగ్రంథము పైరాజారచింపజేసినట్లు కలదు.

౪౩. చెన్నకృష్ణమాచార్యులు, మరింగంటి

ని. కనగల్లు
కా. ౬౦సం|| క్రిందట
ర. యాదగిరినృసింహ శతకము.
వి. ఇంకఁగొన్ని శతకము లీయన రచించెను. ఈయనగ్రంథములు వివరములు మరింగంటిరంగాచార్యులు కనగల్లు, నల్లగొండజిల్లాఅనువారికడఁ గలవు.

౪౪. చెన్నకృష్ణకవి

ని. వనపర్తి సంస్థానము
కా. ౨౦౦సం|| క్రిందట
ర. యాదవభారతీయము (ద్వ్యర్థి) ముద్రితము
వి. వనపర్తి సంస్థానమున ముద్రితము జనుంపల్లివల్లభరాయనికంకితము. కవినందవరీకి.

౪౫. ఛాయాపతి, చింతలపల్లి

ని. గంగాపురము మహిబూబునగరు
కా. ౧౦౦సం|| క్రిందట
ర. రాఘవాభ్యుదయము. ౫ ఆశ్వాసములు
వి. ఈకవితాతయగు వీరరాఘవకవి మధురవాణీవిలాసమును రచియించెను. ఈకుటుంబములోఁ బలువురు విద్వత్కవులు గలరు.

౪౬. జగన్నాథరావు, పానుగోటి

ని. పానుగోడు దేవరకొండతా||
కా. ౨౫౦సం. క్రిందట
ర. కుముదవల్లీవిలాసము (ప. కా,
వి. ఇనుగుర్తిలో ముద్రితము. వ్రాత ప్రతివడ్డెపల్లిలో బెల్లంకొండ నరసింహాచార్యులవారికడ గలదు. కవికి ౧౧వ పురుషుడు ముద్రించెను.

౪౭. జాయ సేనాపతి

ని. ఒరంగల్లు
కా. క్రీ.శ ౧౨౫౦ ప్రాంతము
ర. నృత్తరత్నావళి

వి. ఆంధ్రనృత్యవిశేషము తీయన సంస్కృతమున గ్రంథరూపమువరచించెను. ఈయన కాకతిగణపతి దేవునికి రాజప్రతినిధి. ఈతనిశాసనములు గలవు.

౪౮. తిమ్మయ్య, సారంగు

ని. గోలకొండ

కా. క్రీ. శ ౧౫౫౦ ప్రాంతము

ర. వైపనారాయణచరిత్రము ముద్రితము

వి. గోలకొండలో కుతుబుషాహి కాలమున సలకరణీకము చేయుచుండెను. గోలకొండ వ్యాపారి. వైష్ణవమతస్థుడు.

౪౯. తిమ్మభూపాలుడు, బిజ్జుల

ని. ప్రాగుటూరు సంస్థానము

కా. ౨౦౦ సం. క్రిందట

ర. అనర్ఘరాఘవము ముద్రిత ప్రబంధము

వి. వనపర్తి సంస్థానాధిపతులగు అష్టభాష గోపాలరావుగారి కీకవి మేనయల్లుడు. కర్నూలు మునిసిపల్ స్కూలు పండితులు అనుముల వేంకటసుబ్రహ్మణ్యశర్మగారికడలభించునుకవివంశజులుపల్లెపాటిజాగీరుదారులుగ నిపుడున్నారు.

౫౦ తిరువేంగళము, పరాంకుశము

ని. డబీరుపురము. హైద్రాబాదు

కా. ౫౦ సం॥ క్రిందట

ర. రాశికగణితచూడామణి (పద్యకావ్యము ముద్రితము)

౫౧. తిరుమలభట్టారకుడు

వి. వేమావిశ్శ [నవచూతపురము]

కా. క్రీ. ౧౪౫౦-౧౫౦౦

ర. కాలామృతము.

వి. అప్పకవీయము ౪ ఆ ౧౧౭ ప. నందు శ్రీమద్వేంకటనాయకం అనుశ్లోకము వాహరించి ఇక్కవి మదీయాన్వయభవుండని అప్పకవి వ్రాసెను.

౫౨. తిరుమలరాయకవి, భైరంపల్లి

ని: గద్వాల

కా. ౪౦ సం. క్రిందట

వి. ఈయన సంస్కృతాంధ్రములలో ఆశుకవియై సమయోచితచాటువులు పెక్కు రచించెను. ఒకప్పుడీయనసిరస్తావారు పదవిగొంద మిత్రులుకొనియాడిరట. అప్పుడాయన .వాడుశిరస్థావాడు,అని యొకమాలికలో శిరస్తాదారులకన్వయించునటు పద్యము చెప్పెనట.

౫౩. తెలగనార్యుడు, పొన్నికంటి

ని. గోలకొండ

కా. క్రీ. శ ౧౫౪౫—౧౫౮౦

ర. యయాతిచరిత్రము. ముద్రితము

వి. మదరాసు వావిళ్ళవారు గ్రంథప్రకాశకులు. తెనుగుభాషలో తొలుత బయలుదేరిన శుద్ధాంధ్రకావ్యమిది. మహమ్మదీయ ప్రభువగు అమీనుఖానుఅను కుతుబుషాకడ రాజకీయోద్యోగి కృతినొందెను, ఇదే అచ్చతెలుగున మొదటికృతి.

౫౪. త్రిపురాంతకకవి, రావిపాటి

ని. వరంగల్లు

కా. క్రీ. శ ౧౩౦౦ ప్రాంతము

ర. త్రిపురాంతకోదాహరణము [నవపత్రికలో ముద్రితము]
ప్రేమాభిరామము
చంద్రతారావళి
అంబికాశతకము
మదనవిజయము

వి. వరంగల్లునీతిగతుల ప్రేమాభిరామమున వర్ణించుటచేతను ఓరుగంటివాడనియని మాతలవు.

౫౫. దీక్షాచార్యులు, పురాణము

ని. పుల్లగుమ్మి. గద్వాల

కా. ౪౦ సం. క్రిందట

ర. రామచంపు, ఛందోముకురము } సంస్కృతము.
రామనృపకరణపూరము, కేశవసుప్రభాతము, కావ్యేతక్ష } అముద్రితము

వి. గద్వాలసంస్థాన విద్వాంసులగు పుల్లగుమ్మి వేంకటాచార్యులవారికీకవి మేనమామ. గద్వాలప్రభువు రామభూపాలునకు విద్యాగురువు. సాహిత్యవిద్వన్మణి బిరుదాంకుఁడు. జననము శా.శ ౧౭౪౪ మరణము శా.శ ౧౭౯౧

౫౬. ధర్మకవి, చరికొండ

కా. క్రీ శ ౧౫౫౦—౧౬౦౦

ని. ధర్మపురి నివాసి

ర: చిత్రభారతము [ముద్రితము]

వి. వరంగల్లు పరిపాలించిన సితాపుఖాను ప్రభువునకు మంత్రియగు ఎనుములపల్లి పెద్దనమంత్రికి చిత్రభారతము అంకితము.

౫౭. నరసింగరావు, పుల్లంరాజు

ని. బూరుగుల మహబూబునగరు జిల్లా

కా. ౭౦సం. క్రిందట

ర. నృకేసరిశతకము ఆ. రామానుజ సుప్రభాతము ఆ.

వి. హైద్రాబాదు బూర్గుల రామకృష్ణరావు గారికితాత. వారివద్ద లభించును.

౫౮. నరసింగరావు, సురభి

ని. కొల్లాపురముచెంత మంచాలకట్ట

కా. ౧౭౦సం॥ క్రిందట

ర. నక్షత్రఖేలనము (సం)

వి. ఈగ్రంథమాకవిరచించినట్టుల కం. వీరేశలింగము పంతులువారు మల్లభూపాలీయము పీఠికలో వ్రాసిరి.

౫౯. నరసింహాచార్యులు, అంబాళం

ని. ఆనగొంది

కా. ౪౦సం॥ క్రిందట

ర. విశ్వగుణాదర్శ వ్యాఖ్యాత

వి. ఆనెగొంది సంస్థానములోఁగల వంశజులయొద్ద నీగ్రంథముగలదు.

౬౦. నరసింహకవి, చరిగొండ

ని. చరిగొండ జి. మహబూబునగరు

కా. క్రీ.శ ౧౬౦౦

ర. శశిబిందుచరిత్రము ఆ.

వి. ఇది యప్పకవీయమునం దుదాహృతము. గ్రంథము తాటిాకులయందు గ్రామమునందొకవర్తకుని చెంత గలదు.

౬౧. నరహరి (లేక) సరస్వతీతీర్థముని

ని. భువనగిరి

కా. క్రీ.శ ౧౧౪౨

ర. కావ్యప్రకాశికకై బాల చిత్తానురంజని వ్యాఖ్య, స్మృతిదర్పణము, తర్కరత్నము

వి. తననివాసము త్రిభువనగిరి యని చెప్పుకొనెను. భువనగిరికి ప్రాచీననామము త్రిభువనగిరియని శాసనములలోఁ గలదు.

౬౨. నరసింహనాయకవి, వనము

ని. గువ్వలగూడెము (కుంభముమెట్టు తా॥)

కా. ౫౦సం॥ క్రిందట

ర. ధర్మాంగదచరిత్రము ప్రబంధము నీలకంఠదండకము (అలభ్యము)

వి. గ్రంథము కవిమనుమలగు వనంనరసింహా రావు గారి యొద్ద గువ్వలగూడెములో గలదు.

౬౩. నారాయణాచార్యులు, చెట్లూరి

ని. గద్వాల

కా. ౩౦ సంవత్సరముల క్రిందట

ర. ప్రతాదరుద్రీయ సారము. ఆ.

వి. గద్వాల సంస్థానమునందీయన పరీక్షాధికారిగనుండెను.

౬౪. నారాయణకవి, నెల్లుట్ల

ని. బమ్మెర

కా. క్రీ.శ ౧౬౦౦ ప్రాంతము

ర. వ్రజాభ్యుదయము

వి. గ్రంథకర్త బమ్మెర పోతనవంశములోనివాఁడు. బమ్మెరలో నెల్లుట్లవారికడ శీర్ణప్రతికలవు. మొదటిరెండాశ్వాసముల వరకు ఆంధ్రసాహిత్యపరిషత్తు కాకినాడలోఁ గలదు.

౬౫. నాగనాథ కవి

ని. ఓరంగల్లు ప్రాంతము
కా. క్రీ.శ ౧౩౫౦ ప్రాంతము
ర. మదనవిలాసభాణము [సం] విష్ణుపురాణము. తెలుగు
వి. లక్షణగ్రంథములయందీ రెండుగ్రంథములుదాహరింపఁబడినవి గాని యింతవఱకు లభింపలేదు. ఈకవియే అయినవోలులోని అనపోతనాయకుని శాసనకవి. ఈయన పశుపతిపండిత పుత్రుఁడు.

౬౬. నాగేంద్రకవి

ని. భువనగిరి ప్రాంతము
కా. క్రీ.శ ౧౪౦౦ ప్రాంతము
ర. రమాధీశ్వరశతకము
వి. శతకము మిగులప్రాచీనము ప్రౌఢము. కవి అయినవోలు శాసనమువ్రాసినవాఁడు నాగనాథుఁడు కాఁడు. యీ కవివైష్ణవమతాభిమాని. ముద్రితము వావిళ్లవారికడ లభించును.

౬౭. నారాయణపండితుఁడు, కొలిచలమ

ని: కొలిచెలమ మెదకుజిల్లా
కా. క్రీ.శ ౧౬౫౦ ప్రాంతము
ర. చంపూరామాయణ వ్యాఖ్య
ఈయన కోలాచల మల్లినాథ సూరివంశమునబుట్టినవాఁడు. మల్లినాథుని కుటుంబమును గూర్చినవివరములు చాల ఇతఁడొసంగెను. ప్రతి మదరాసు ఓరియంటలు లైబ్రరిలో గలదు.

౬౮. నారయ, వెలిగందల

ని. వెలిగందల కరీంనగర్ జిల్లా
కా. ౧౪౫౦–౧౫౦౦ క్రీ.శ.
ర. భాగవతములో మూఁడవస్కంధములో గొంతయు ౧౧.౧౨ స్కంధములు పూర్తిగ నితఁడు రచియించెను.
వి. బమ్మెరపోతరాజునకీకవి ప్రియశిష్యుఁడు.

౬౯. నింబగిరిశాస్త్రి, గోవిందు

ని. కోరుట్ల కరీంనగరుజిల్లా
కా. క్రీ.శ ౧౬౫౦
ర. ప్రమాసన్నగ్రంథము
వి. వే. రామానుజాచార్యులుగారి యొద్ద కోరుట్లయందీప్రతి గలదు.

౭౦. పండరినాథకవి, మోదుకూరి

ని. మడికొండ
కా. ౧౦౦సం॥ క్రింద నుండెను.
ర. అధ్యాత్మ రామాయణము (ప.కా) అముద్రితము, రామకథా కల్పలత ౨౪౦౦ శ్లోకములు,
వి. మొదటిగ్రంథము ప్రత్యంతరము వ్రాయుచుండుటచే హనుమకొండ పరిశోధకమండలిలోనున్నది. రెండవది మిగుల జీర్ణదశలోనున్నది. కవి గ్రంథరచనము అనుమకొండలో గావించెను.

౭౧. పరశురామరెడ్డి, తూము

ని. మామిడిమడ మహబూబునగరు జిల్లా
కా. ౧౫౦ సం॥ క్రిందట
ర. అలమేలు మంగాపరిణయము అ.

౭౨. పాపాశాస్త్రి, దీక్షితుల

ని. అమరచింత ఆత్మకూరు సంస్థానము
కా. జననము శా॥ ౧౭౬౧ మరణము ౧౩౦౧
ర. చెంచునాటకము, హనుమచ్ఛతకము అ.

౭౩. పాపయశాస్త్రి, పాత

ని. కోరుట్ల
కా. క్రీ.శ ౧౮౭౦
ర. విక్రమార్కీయము
గ్రంథము దొరకలేదనియు ప్రయత్నించుమనియు కోరుట్లనుండి వే. రామానుజాచార్యులుగారు తెలిపిరి.

౭౪. పామనాయకుఁడు, బహిరీ

ని. వాగివగిరి
కా. ౨౦౦ సం. క్రిందట
ర. భార్గవపురాణము అ.
వి. గద్వాలసంస్థానమునందు ప్రతి కలదు. భార్గవపురాణము మహబూబునగరుజిల్లాలోని నురపురను వేణుగోపాలస్వామికి అంకితము.

౭౫. పిన్నయ్య ప్రభాకరుఁడు, ఎలకూచి
వి. జటప్రోలు ప్రాంతము
కా. క్రీ.శ ౧౬౫౦ ప్రాంతము
ర. ఆదిత్యపురాణము
వి. ఇది ఆంధ్రసాహిత్య పరిషత్తులో గలదు గాని అత్యంత శిథిలము. ఎలకూచి బాలసరస్వతికి వికీయన తమ్ముఁడు.

౭౬. పెద్దన సోమయాజి, కాణాదము
వి. గద్వాల
కా. ౧౫౦ సం॥ క్రిందట
ర. అధ్యాత్మ రామాయణము (ము)
ముకుందవిలాసము [ము]
మత్స్యపురాణము, శేషశైలేశలీల
యథాశ్లోక తాత్పర్య రామాయణము [బాలకాండము] రామాయణ చంపూ వ్యాఖ్య
వి. ఈయన నందవరీక బ్రాహ్మణుఁడు ప్రౌఢ కవి.

౭౭. పోతరాజు, బమ్మెర
వి. బమ్మెర ఒరంగల్లువద్ద
కా. క్రీ.శ ౧౪౦౦-౧౪౫౦
ర. భాగవతము, భోగినీ దండకము, నారాయణశతకము, వీరభద్రవిజయము
వి. ఈకవి కడపజిల్లా ఒంటిమిట్ట నివాసియను వాదము ప్రమాదము. కవిని భాగవతము అంకితము గోరినది సర్వజ్ఞసింగభూపతి. ఈయన నల్లగొండ జిల్లా రాచకొండ పాలకుఁడు

౭౮. ఫణికుండల కవి
వి. మాహేశ్వరము
కా. ౮౦ సం॥ క్రిందట
ర. సీమంతినీ కల్యాణము ప్రబంధము. ము.
వి. సంస్కృతాంధ్రములలో నితఁడు ప్రౌఢ కవి. వరంగల్లు రామలింగేశ్వర ప్రెస్సులో ముద్రితము

౭౯. బసవప్ప, పిడుపర్తి
వి. ఒరంగల్లు
కా. క్రీ.శ ౧౫౫౦ ప్రాంతము
ర. ప్రభులింగలీల పద్యకావ్యము అముద్రితము
వి. ఈకవి పిడుపర్తి సోమనాథకవి తమ్ముఁడు పాలయార్యుని కుమారుఁడు. పిడుపర్తి బసవకవి ఇతని పితామహుఁడు

౮౦- బసవకవి, పిడుపర్తి
వి. ఒరంగల్లు ప్రాంతము
కా. క్రీ. శ ౧౪౮౦
వీరశైవ దీక్షాబోధ, శిల్లవయగా రుకథ, బ్రహ్మోత్తరఖండము
ఇవి ద్విపద గ్రంథములు ౨-౩ గ్రంథములు అముద్రితములు

౮౧. బాలసరస్వతి, ఎలకూచి
వి: మహబూబునగరు జి.
కా. క్రీ.శ ౧౬౦౦ ప్రాంతము
ర. మల్లభూపాలీయము, [ముద్రితము] చంద్రికాపరిణయము, ఆంధ్ర చింతామణి వ్యాఖ్య, రంగకౌముది, రాఘవయాదవ పాండవీయము
వి. యీకవి మహబూబునగరు మండలములోనివాఁడు. మొదటి గ్రంథము జటప్రోలు ప్రభువుల పూర్వుఁడగు మల్లభూపతికంకితము, రెండవది మధిర తాలూక పరిటాలపాలకుఁడగు జూపల్లి వెంకటాద్రికంకితము

౮౨. బుచ్చి వెంకటాచార్యులు, తిరుమల బుక్కపట్టణము
వి. గద్వాల సంస్థానము
కా. క్రీ.శ ౧౭౦౦
ర. వేదాంతకారికావళి [ముద్రితము] అభినవశృంగారరసమంజరి భాణము, కల్యాణపురంజనము, శృంగారసర్వస్వము
వి. అచలాత్మజాపరిణయ గ్రంథకర్త కీకవి తమ్ముఁడు ఈయన చతుశ్శాస్త్రపారీణుఁడు ౭౫సం॥న మరణించెను. గద్వాల సోమభూపాలుని కాలమునందుండెను.

౮౩. బుద్ధారెడ్డి, గోన

ని. రాయచూరు

కా. క్రీ.శ ౧౩౦౦ ప్రాంతము

ర. రంగనాథరామాయణము [ద్విపద] ము.

వి. ఇతఁడు రాయచూరురాజు. కాకతీయుల సామంతుఁడు

౮౪. బ్రహ్మయ్యలింగము, ముదిగొండ

ని. మెదకుమండలము

కా. ౧౨౦౦ క్రీ. శ. ప్రాంతము

ర. శివరత్నఖండేమువచనము అముద్రితము

వి. మెదకుజిల్లా చేకుమాలలో హైకోర్టువకీలు చేకుమాల అనంత కిషన్‌రావుగారి యొద్ద తాటాకుపుస్తకము గలదు. ప్రౌఢ శైలిగల వచనకావ్యము

౮౫. భాస్కరకవి

ని. ఒరంగల్లు

కా. క్రీ.శ ౧౩౦౦

ర. భాస్కర రామాయణము అరణ్య యుద్ధకాండము

వి. భాస్కర రామాయణములోని భాస్కరుఁడితఁడని కొందఱందురు. ఒకఁడే యనియు నతఁడు తిక్కనసోమయాజి తాతయనియుఁ గొందఱందురు.

౮౬. భీమకవి, వేములవాడ

ని. వేములవాడ

కా. వేములవాడ కరీంనగరు జిల్లా

ర. కవిజనాశ్రయము, నృసింహ పురాణము, బసవపురాణము కన్నడము

వి. భీమకవి వేములవాడ నివాసియను పక్షమే బలవత్తరము. ఈవాదములో జ. రామయ్య, మా. రామకృష్ణకవి, వే. ప్రభాకరశాస్త్రి, శేషాద్రిరమణకవులు సిద్ధాంతములు గావించిరి గాన విశ్వసనీయము.

౮౭. మడివ్యాళయ్య, మఠం

ని. బోర్లెం గ్రామం జి. నిజామాబాదు

కా. ౧౦౦ఏండ్ల క్రితము

ర. శారదరామాయణము అ.

వి. కవి. కర్ణాటాంధ్రకవి వివరము ముందు ప్రకటింపబడును గోలకొండపత్రిక శ్రీముఖ పుష్యశు- ౩ పత్రికలో వివరము మఠం సిద్ధవీరయ్య గారు వ్రాసినారు

౮౮. మంథానభైరవుఁడు

ని. అలంపురము

కా. క్రీ.శ ౧౦౦౦ ప్రాంతము

ర. భైరవతంత్రము (సంస్కృతము)

వి. దీనికే మంథానతంత్రమని నామాంతరము అపూర్వము సంపూర్ణము గ్రంధప్రతి హైదరాబాదు లక్ష్మణరాయ పరిశోధకమండలిలో గలదు

౮౯. మల్లికార్జున సిద్ధయోగి

ని. కొలనుపాక ప్రాంతము

కా. క్రీ శ ౧౨౦౦ ప్రాంతము

ర. గౌడపురాణము ద్విపద [అముద్రితము]

వి. ఇది మూఁడాశ్వాసముల గ్రంథము. ఇందు కొలనుపాకలో గౌడమత స్థాపన జేసిన యంశము కలదు. ప్రతిగవండ్లవారికడ లభించును.

౯౦. మల్లారెడ్డి

ని: బిక్కనవోలు మెదకు జిల్లా

కా. క్రీ.శ ౧౫౫౦-౧౫౮౦

ర. షట్చక్రవర్తి చరిత్రము, పద్మపురాణము, శివధర్మోత్తరఖండము

వి. ఇవి దోమకొండసంస్థాన ప్రభువుగారిచే ముద్రితములు. దోమకొండ ప్రభువులకీ కవిపూర్వుఁడు. కవుల చరిత్రమున ఈబిక్కనవోలు గోదావరిమండలములోనిదనుట ప్రమాదము. బిక్కనవోలు నిజామాబాదు రైల్వేలైనులోని స్టేషను. దోమకొండకుచాల సమీపములోనున్నది.

౯౧. మల్లికార్జునభట్టు, శాకవల్లి

ని. ఒరంగల్లు

కా. క్రీ.శ ౧౩౦౦

ర. భాస్కరరామాయణము, బాలసుందర

కాండము, (అభిషిక్త రాఘవము (సంస్కృతము సరస్వతీచంద్రిక సం

వి. ఈయన ప్రతాపరుద్రుని కాలమున సంస్థానములో అత్యంతాదర సత్కారము లొందినట్లు కవులచరిత్రములో గలదు.

౯౨. మల్లికార్జున పండితారాధ్యులు

ని. జన్మస్థలము శ్రీశైలప్రాంతము

కా. క్రీ.శ ౧౧౬౦-౧౧౮౦

ర. శివతత్త్వసారము ముద్రితము కన్నడమునఁగొన్నియు సంస్కృతమునఁ గొన్నియు గ్రంథములు రచించెను.

వి. కవిజన్మము శ్రీశైలప్రాంతము. బాల్యము ద్రాక్షారామమునగడిపి పిదప చందోలులో వెలనాటుచోడునిసభలో శిక్షితుఁడై బసవేశ్వరునిదర్శింప కల్యాణమునకు బయలుదేరెను. అమరావతికి వచ్చుసరికి బసవనివిభూతికతన కవితయుఁ బోయిన కన్నులువచ్చెను. అవల గ్రంథరచనము గావించుచు పానుగల్లులోను గాఁగల తావులదిరిగి కవితారచనముతో మతప్రచారము చేయుచు ముందునకేగుతరి బసవేశ్వరుఁడు లింగైక్యమైరనివిని ఈకవి శ్రీశైలప్రాంతమునఁగల వెల్లటూరుననిల్చి మరణించెను. రామప్పగుడి వెయ్యిస్తంభముల గుడిలోనగు తావుల నీయన చిహ్నములుగలవు. ఓరుగల్లు మహబూబునగర మండలములలో నీకవి వాఙ్మయ జీవితలు గడచుటచేతను జన్మము శ్రీశైలప్రాంతముననుగాన ఈకవి నిజాము రాష్ట్రీయుని గ గ్రహింపనగును.

౯౩. మల్లినాథసూరి, కొలిచలమ

ని. కొలిచలమ మెదకు జిల్లా

కా. క్రీ.శ ౧౪౦౦ ప్రాంతము

ర. పంచకావ్యములకు వ్యాఖ్యాత ఇంకనెన్నో గ్రంథములు వ్రాసెను.

వి. కామకాయనసగోత్రులగు ఈయనవంశజులు నేటికిని కొలిచలమలో నున్నారు.

ఈయనఉత్తమవ్యాఖ్యాత. మహామహోపాధ్యాయ బిరుదాంకితుఁడు

౯౪. మల్లేశము, దోంతర

ని. అన్నవరము సూర్యాపేట తా॥

కా. ౬౦సం॥ కింద నుండెను.

ర. అలవాల క్షేత్రమాహాత్మ్యము ముద్రితము

వి. పెరికకులము వాఁడు, సహజపాండిత్యముతోఁ గవితరచించినవాఁడు. బజారులలో నీతని గ్రంథము వెలకుఁ జిక్కును. అంత ప్రౌఢకవిత కాదు

౯౫. మాధవరావు

ని. రాచకొండప్రభువు

కా. క్రీ.శ ౧౪౫౦

ర. రాఘవీయము అను రామాయణవ్యాఖ్యానము

వి. ఈరామాయణ వ్యాఖ్యానప్రశస్తి ఒకానొకశాసనమునఁ జెప్పఁబడెను. అది రాచకొండ పెంటగల నాగవరమునఁగలదు. ఈగ్రంథముఁ లభింపలేదు

౯౬. మారనకవి

ని. ఒరంగల్లు

కా. క్రీ.శ ౧౩౦౦

ర. మార్కండేయ పురాణము

వి. ఓరుగంటి [illegible] గన్న పే నానికిఇది [illegible] చేసెను. తిక్కన సోమయాజి శిష్యుఁడు. ఈతనితండ్రియు తిక్కనయే గాని కవిత్రయములో నితిక్కనకు భిన్నుఁడు

౯౭. ముద్దయకవి

ని. మంథెన

కా. ౧౦౦సం॥ క్రిందట

ర. మంథెనరామాయణము యక్షగానము. అముద్రితము

వి. ఈగ్రంథము మంథెనలో బ్రాహ్మణుల యొద్ద బలు తావులలోఁ గలదు. విశేషించి పలువురు కంఠస్థముచేసి పాడుచుందురు.

౯౮. మునినాథకవి, పరవస్తు
ని. కేశవపట్టణము
కా. ౪౦సం. క్రిందట
ర. అలి[illegible]శతకము
లక్ష్మీశతకము
వి. కవిత్వము ప్రౌఢము ముద్రితములగు నీశతకములు మదరాసువావిళ్లవారికడ లభించును. శేషమత పీఠాధీశులగు జియ్యరుశిష్యుఁడగు నిక్కవివృత్తాంతము స్పష్టముగఁ దెలియదు.

౯౯. రంగాచార్యులు, తిరుమలబుక్కపట్టణము
ని. అమరచింత
కా. ౭౦ సం॥ క్రిందట నుండిరి.
ర. గుణరత్నాకరము, పద్మినీపరిణయము చంపువు. అముద్రితములు
వి. ఇరువదవయేట గతించిరి. బాలసరస్వతి శ్రీనివాసాచార్యులగారి పినతండ్రి. పైపుస్తకములు అమరచింతలో బు. తి. వేంకటాచార్యులవారికడ గలవు

౧౦౦. రంగప్ప, బంగారు
ని. పిల్లలమఱ్ఱి
కా. ౧౪౫౦ క్రీ.శ ప్రాంతము
ర. బేతాళచరిత్రము ద్విపద అముద్రితము
వి. అన్నసముద్రము చినవీరయ్య సంస్కృతమునఁ జెప్పినదానికిది తెనుఁగు అందు రేచర్లగోత్రులగు రెడ్డివీరులలో జేరిన బేతాళరెడ్డి పరాక్రమము ఆలయ నిర్మాణము అభివర్ణితము. ప్రతులు హనుమకొండ పరిశోధక మండలియందును హైదరాబాదు ల॥ ప॥ మండలియందును గలవు

౧౦౧. రంగనాథుఁడు, చక్రపాణి
ని. వరంగల్లు ప్రాంతము
కా. క్రీ.శ ౧౨౦౦ ప్రాంతము
ర. నయనగతిరగడ
సంస్కృతాంధ్రకృతులు పెక్కులు
వి. తొలుతనితఁడు వైష్ణవుఁడుగనుండి అనంతరము శైవుఁడై పాలకురికి సోమనాథుని శిష్యత్వము గడించి రంగకవియని పేరొందెను. ప్రాచ్యలిఖిత గ్రంథాలయము మదరాసులో మాతృక గలదు

౧౦౨. రాఘవరెడ్డి, చేడ
ర. రామాయణము [ద్విపద]
ని. దమ్మక్కరావుపేట
కా. ౧౫౦. సం. క్రిందట
ర. రామాయణము [ద్విపద]
వి. పరిశోధక మండలి[అనుమకొండ]లోఁగలదు. ఇటగలప్రతి చాల శిథిలావస్థలో నున్నది.

౧౦౩. రామాచార్యులు, ఆరుట్ల
ని. చెన్నూరు. ఆసిఫాబాదు తా॥
కా. ౫౦-౬౦సం. క్రిందట
ర. జగన్నాథచంపువు [[illegible]]
వి. ముద్రితము. గ్రంథము లభింపకపోవుటచే విశేషాంశములు తెలియలేదు. లభించినశ్లోకములు ప్రౌఢతరములు. రసవంతములు

౧౦౪. రామకవి, ధర్మవరము
ని. గద్వాల
కా. ౧౫౦సం. క్రిందట
ర. గ్రంథముల పేరులు తెలియవు
వి. గద్వాలసోమన్నపాలుని అనుజ్ఞచే ముకుందవిలాసమును లిఖించి యందొకపద్యమునందుఁ దాను కవినని చెప్పుకొనినాఁడు: ఆపద్యము ప్రౌఢముగ నుంటచే గ్రంథము లభించువఱకు నామమేని జ్ఞప్తియుంచుకొనఁదగును.

౧౦౫. రామచంద్ర శాస్త్రి, గడిశాస్త్రుల
ని. రాయపర్తి. వరంగల్లు తా.
కా. ౩౦ సం. క్రిందట
ర. సగరపురాణము (పద్యకా) ముద్రితము.
వి. హనుమకొండ వివాహములలోఁ గొందఱు ఉప్పరాలు కామవంశచరిత్రము నీగ్రంథ

మునఁ జేర్పించి క్రీ. శ. ౧౯౦౧ లో మద
రాసులో ముద్రింపఁజేసిరి. కవివివరము
గ్రంథమున గాంచ మేనిలేదు.

౧౦౬. రామలింగకవి, తెనాలి
ని. గోలకొండ ప్రాంతము.
కా. ౩౫౦ సం. క్రిందట?
ర. ధీరజనమనోవిరాజితము,
వి. కవి విశ్వబ్రాహ్మణుఁడు. ఇందు అమర
సింహుఁడు విశ్వబ్రాహ్మణుల నిందించు
టదానిచేఁ గలిగిననష్టములు మున్నగు
కథలుగలవు. ఇతఁడు అక్కన్నమాదన్న
లకాలమున నుండెను.

౧౦౭. రామాచార్యులు, క్రొత్తపల్లి
ని: గద్వాల సంస్థానము.
కా. (తెలియదు) ౧౫౦ సం. క్రిందట
ర. యథాశ్లోక తాత్పర్య రామాయణము.
అయోధ్యాకాండము, ౫ అశ్వాసములు
ముద్రితము.
వి. గద్వాల సంస్థానమునందు ముద్రితము.

౧౦౮. రాజమౌళి
ని: మాహేశ్వరము. పాకాలతాలూకా
కా. ౪౦ సం. క్రిందట
ర. పెక్కుగ్రంథములు రచించెను. అందువి
శేషభాగములు ముద్రితములు
వి. ఈకవి ఫణిమండలకవికిఁ గుమారుఁడు.
తండ్రివలెనియనయు ప్రౌఢకవి.

౧౦౯. రామభూపాలుఁడు, ముష్టిపల్లి
ని. గద్వాల సంస్థానము
కా. ౭౦ సం. క్రిందట
ర. ఛందోముకురము (సంస్కృతము)
వి. శా. శ: ౧౭౦౦ లో గద్వాలయందు
ముద్రితము. పురాణము దీక్షాచార్యులు
గారికవికి విద్యాగురువు. రామభూపా
లుఁడు గద్వాలసంస్థానప్రభువు

౧౧౦. రామానుజాచార్యులు, అచ్చి
ని. వరదన్నపేట
కా. ౧౩౦౦ క్రీ. శ. ప్రాంతము
ర. తత్వార్థదర్పణము (ద్విపద) అముద్రితము
మోక్షసారము (అముద్రితము) ముముక్షు
జనకల్పము. (ముద్రితము)
వి. కవి వరంగల్లు ప్రాంతమునఁగల అచ్చి
వారికిఁబూర్వుఁడు. గ్రంథముల మొదటిది
హనుమకొండ పరిశోధక మండలియందు
గలదు

౧౧౧. రామానుజాచార్యులు
కొండవీటి
ని. కొండవీడు
కా. క్రీ. శ. ౧౬౦౦
ర. తిరువాయి మొడిద్విపద
వి. శృంగారకవిరాయ బిరుదాంకితుఁడు.
మా. రామకృష్ణకవిగారి ప్రకటనమైనది
వేఱు. ఇది వేఱు గ్రంథము.

౧౧౨. రామాజాచార్యులు, సముద్రాల
ని. కోరుట్ల. కరీంనగరు జిల్లా
కా. ౧౫౦ సం.
ర. సుశీలోపాఖ్యానము (అముద్రితము)
. కోరుట్లప్రాంతమునగల సముద్రాలవారను
వైష్ణవ కుటుంబమునకు జెందినవాఁడు.
ఈకవికృతగ్రంథములుకోరుట్లలో లక్ష్మ
ణరాయ గ్రంథాలయమునందుఁ గలదు

౧౧౩. రామన్న, చెన్నూరు
ని. యాదవాకిళ్ల. హుజూరునగరుతాలూకా
కా. ౧౦౦ సం. క్రిందట
ర. రామాయణము [ఆంధ్రీకరణము]
వి. హుజూరునగరు తాలూకాలోని చిలు
కూరునందలి శ్రీరామస్వామికిది అంకిత
ము. కవితరసవత్తరము. అచటి కరణము
గారి కడఁగలదు.

౧౧౪. రాఘవాచార్యులు, అంబాళం
ని. అనెగొంది సంస్థానము
కా. ౪౦ సం. క్రిందట
భారతచంపూ వ్యాఖ్య
వి. ఈగ్రంథము ముద్రితమైయున్నదని ఒకా
నొకరు తెలుపుచున్నారు. లభింపలేదు.

౧౧౫. రామానుజరావు, పండరి

ని. రామాయమ్మపేట. శిద్దిపేటతాలూకా

కా. జననము కి. ౧౭౩౦ మరణము క్రీ. శ. ౯౦౯

ర. గాంగేయచరిత్రము యక్షగానము. అహల్యాసంక్రందన విలాసము. హనుమ దవతారమండలి. అముద్రితములు.

౧౧౬. రామమూర్తి, పరశురామ పంతుల

ని. ఒరంగల్లు మట్టెవాడ

కా. ౧౨౦ సం: క్రిందట

ర. శుకచరిత్రము, వివేకసారము, ఆధ్యాత్మ రామాయణము, సీతారామాంజనేయము యక్షగానము, వేదాంతకీర్తనలు, ఈమల వాయ రామశతకము, పరశురామశతక ము, మనోహరశతకము.

వి. కవివంశజులు వరంగల్లు చెంతమట్టెవాడ లోగలరు. గుర్తించినవి ముద్రితములు. అముద్రితగ్రంధములు కాకినాడలో ఆ. సా. పరిషత్తులో గలవు.

౧౧౭. రుద్రదేవచక్రవర్తి

ని. హనుమకొండ

కా. క్రీ. శ. ౧౧౬౨ ప్రాంతము

ర. నీతిసారము

వి. ఈగ్రంథమింతవఱకు దొరకలేదు. మా. రామకృష్ణకవిగారు కొన్నిపద్యము లుదాహరించి ఈనృపుడుకవియని గుర్తించిరి.

౧౧౮. రుద్రుడు, కొలను

ని. ఓరుగల్లు

కా. క్రీ. శ. ౧౩౦౦ ప్రాంతము

ర. రాజరుద్రీయముఇదికాశికయనుపాణినీయ సూత్రవృత్తికి వ్యాఖ్య

వి. ఈగ్రంథము మద్రాసు ఓరియంటల్ లైబ్రరిలోకలదు. ఇంకఁగొన్ని గ్రంథముల కయనకర్తృత్వముకలదు. రాజరుద్రీయ కర్త ప్రతాపరుద్రచక్రవర్తియనియేపలువురఅభిప్రాయము. ఈకర్తృత్వ విషయమింకను వివాదాంశమై యున్నది.

౧౧౯. రేమంతకవి, వేంకటరాజు

ని. తూముగుంట. గోపాలపేట సంస్థానము

కా. ౧౦౦ సం. క్రిందట

ర. గ్రంథములు దొరకలేదు.

వి. గోపాలపేట సంస్థానమున నితనిగ్రంథములుకలవఁట. తత్సంస్థానాధిపతులపేర గొన్ని గ్రంధములు ఈయనరచించెనఁట.

౧౨౦- లక్ష్మీపతి, ౦పాక

ని. పరకాల

కా. క్రీ. శ. ౧౮౦౦ ప్రాంతము

ర. భద్రాయురభ్యుదయము, శ్రీకృష్ణవిలాసము, శంకరవిజయము. శ్రీమనుపాఖ్యానము, నీలావివాహము.

వి. మొదటిరెండు పాత్రములు దోమకొండ రాజావారు ముద్రింపచేసిరి. మూఁడవపుస్తకము మదరాసు ఓరియంటలు లైబ్రరీలో అసంపూర్ణముగఁగలదు.

౧౨౧- లక్ష్మణాచార్యులు, అచ్చి

ని. వరంగల్లు మండలము

కా. ౧౫౦ సం. క్రిందట

ర. ముముక్షు జనకల్పము ముద్రితము

వి. ఇది విశిష్టాద్వైత మతప్రశస్తి దెలుపు అనుచులక్షణ దేశికం ... అనుమకుటముగలకవి సంబోధనతోగూడిన సీసపద్య గ్రంథము. కవివంశజులు వరంగల్లుమండలములోఁ బలుతావులఁగలరు.

౧౨౨- లక్ష్మీనరసింహము లేక నరసింగమయ్య

ని. గద్వాల

కా. క్రీ. శ. ౧౬౫౦

ర. నృసింహవిలాసము [అముద్రితము]

వి. కౌణాదము వారికీకవి కుటుంబము బావమఱదివరుసలోనిది. రామకృష్ణకవిచే దూషింపఁబడిన ప్రగడరాణ్ణరసకవి ఇతఁడేమో. ఈగ్రంథము ప్రకృతము దుర్లభము.

౧౨౩- లక్ష్మణసింగు

ని. నేలకొండపల్లి

కా. ౫౦ సం. క్రిందట

ర. కేశవశతకము [అముద్రితము]

వి. నేలకొండపల్లిలో భవానిసింగువద్ద కలదు.

౧౨౪- లింగమూర్తి, పరశురామ పంతులు

ని. ఒరంగల్లు. మట్టెవాడ

కా. ౧౫౦ సం. క్రిందట

ర. సీతారామాంజనేయము. రతిమన్మథవిలాసము. సీతపాట, సాంఖ్యయోగము మానసశతకము;

వి. ఇక్కవిసమాధి వరంగల్లులో గలదు. కవి వంశజులు మట్టెవాడలో నున్నారు. వివరములు వావిళ్లవారి సీతారామాంజనేయ పీఠికలోఁ గాంచనగును:

౧౨౫. వల్లభ రాయకవి, కోవూరు

ని. పసుపుల మహబూబునగరు జిల్లా

కా. ౪౦-౫౦ సం. క్రిందట

ర. ఉత్సవ మాహాత్మ్యము [ప. కా] అముద్రితము

వి. కవికుమారులగు కోవూరు భరతయ్యగారి వద్ద ప్రతిగలదు. వీరిచిరునామ జింకలపల్లి. గద్వాల పోష్టు

౧౨౬. విఠలరాయకవి, పండరి

ని. రామాయమ్మపేట సిద్దిపేట తాలూకా

కా. జననము ౧౭౭౪ క్రీ.శ మరణము క్రీ.శ ౧౮౧౬

ర. గజగౌరీవ్రతము యక్షగానము

కౌసల్యాపరిణయము ,,

శ్రీరామవిజయము ,,

ఇవి ముద్రితములు

వామనచరిత్రము, మదనసాయకపరిణయము, హేమాంగీవిలాసము, రాజసూయయాగము. సత్యనారాయణ వ్రతము, సుమాలినీస్వయంవరము, బభ్రువాహన చరిత్రము

వి. ఈయన పండరిరామానుజరావుకుమారుఁడు ఈయన గ్రంథములలోఁ బైవివ్వి వానియందు ఎక్కువభాగములు గేయములు. జనసామాన్యమునందు ఈకవిగేయములకు ఎక్కువ ప్రచారము కలదు.

౧౨౭. విద్యానాథ కవి

ని. వరంగల్లు

కా. క్రీ.శ ౧౩౦౦ ప్రాంతము

ర. ప్రతాప రుద్రయ శోభూషణము [సంస్కృతము] అలంకారశాస్త్రము

వి. విద్యానాథుఁడాంధ్రుఁడే కాని నిజమగుపేరు మల్లినాథుఁడని కొందరు అగస్త్యేశ్వరుఁడని కొందరుతలంచుచున్నారు. ప్రతాపరుద్రునిచే నొక మల్లినాథుఁడు కనకాభిషేకము బడసెగాన నితఁడాతఁడేమో.

౧౨౮. విశ్వేశ్వరకవి

ని. రాచకొండదుర్గము

కా. క్రీ.శ ౧౪౫౦ ప్రాంతము

ర. చమత్కారచంద్రిక [సంస్కృతము] వీరభద్రవిజృంభణము; కరుణాకందళము కందర్పసంభవము

వి. చమత్కారచంద్రిక రెండవసర్వజ్ఞ సింగభూపాలుఁడు రచించినటుల విశ్వేశ్వరకవి చెప్పకొనెను

౧౨౯. విశ్వేశ్వర శివదేశికులు

ని: ఒరంగల్లు

కా. క్రీ.శ ౧౨౦౦ ప్రాంతము

ర. శివతత్వరసాయనము

వి. మల్కాపురశాసనములో ఈయనచరిత్రము గలదు. కాకతీయగణపతిదేవునకు ప్రతాపరుద్రునికి ఈయనదీక్షాగురువు. శివతత్వరసాయనము యీయన రచితమనుటకుఁ జరిత్రకారుల ఉదాహరణములే ప్రమాణములు. గ్రంధము లభింపలేదు.

౧౩౦. వీరరాఘవాచార్యులు, కొటికలపూడి

ని. గద్వాలసంస్థానము

కా. ౧౫౦ సం. క్రిందట
ర. యథాశ్లోక తాత్పర్య భారతము ఉద్యోగపర్వము అశ్వాసములు ౭ ముద్రితము
వి. పూడూరు కేశవస్వామికంకితము. కవివివరములు తెలియవు. గ్రంథము గద్వాలసంస్థానము నందు లభించును.

౧౩౧. వెంకన్న, తక్కసీల
ని. తక్కసీల ఆలంపురము తా॥ రాయచూరు జిల్లా
కా. క్రీ.శ ౧౭౬౦ ప్రాంతము
ర. పార్వతీదండకము, సీతారామ శతకము అముద్రితములు సు.ప్రతాపరెడ్డిగారి వద్ద నున్నవి

౧౩౨. వెంకట నరసింహాచార్యులు, మరింగంటి
ని. కనగల్లు నల్లగొండజిల్లా
కా. ౧౦౦ సం॥ క్రిందట
ర. చిలువపడిగరేని పేరణము శుద్ధాంధ్రకావ్యము,పద్మినికన్యకాభ్యుదయము[ప్రబం]
రతిమన్మథాభ్యుదయము ,,
రామాభ్యుదయము ,,
శ్రీకృష్ణశతానందీయము ,,
శ్రీకృష్ణతులాభారము [ద్విపద]
వి. సిరిపినగండ్ల, దేవరకొండసీమలోనున్నది. మరింగంటి సింగాచార్యులనుకవి కీయన అరవపురుషుఁడు

౧౩౩. వేంకట నృసింహాచార్యులు, మరింగంటి
ని. కనగల్లు
కా. ౫౦సం॥ క్రిందట
ర. అనిరుద్ధవిలాసము యక్షగానము
వి. సింగరాచార్యులు, ౧. వెంకటనరసింహాచార్యులు వెంకటరాఘవాచార్యులు ఒక వంశములోనివారు.

౧౩౪. వేంకట రాఘవాచార్యులు, మరింగంటి
ని. కనగల్లు నల్లగొండజిల్లా
కా. ౬౦సం. క్రిందట
ర. కేశవస్వామిశతకము, కృష్ణావింశతి
వి. కేశవశతకము హనుమకొండ ఆంధ్రాభ్యుదయము అనుపత్రికలో ముద్రింపఁబడినది. ఇదిఆంత్యనియమము గల భక్తిరస శతకము

౧౩౫. వేంకటకవి, తిరువాయిపాటి కొలనుపాక
ని. కొలనుపాక
కా. ౫౦సం. క్రిందట
ర. యాదగిరీంద్రశతకము
యాదగిరినృసింహ శతకము
వి. ఈరెండు శతకములు ముద్రితములు పండరాసువావిళ్లవారికడలభించును. కవి చాత్తాదవైష్ణవుఁడు.

౧౩౬. వేంకట నరసింహాచార్యులు, అసూరి మరింగంటి
ని. దేవరకొండ సీమ
కా. ౧౦౦సం. క్రిందట
ర. రతిమన్మథాభ్యుదయము అముద్రితము
వి. యావసుల అనంతరాజాగారియొద్ద పెద్దిశెట్టితాలూకా కొవరదాపురములో బ్రతికెను.

౧౩౭. వేంకటేశకవి, మాటూరి
ని. మంటూరు మధిర తాలూకా
కా. ౧౦౦సం క్రిందట
ర. బుధమనోల్లాసశతకము
భక్తిభరితము కవిత్వము ప్రౌఢము గాదు.

౧౩౮. వేంకటప్పయ్య, మాటూరి
ని. మాటూరు మధిర తాలూకా
కా. ౮౦సం. క్రిందట
ర. భూరిగుణజాలశతకము. ము.
వి. కవిత్వమంత ప్రౌఢముగాదు ఇతర పద్యావతరణములు పార్శ్వపదిమూలు పవమ్యలు

గలవు. ఏలూరు మంజులవాణిప్రెస్సులో ముద్రితము

౧౩౯. వేంకటాచార్యులు, తిరునగరి

ని. హనుమకొండ
కా. ౨౫౦సం. క్రిందట
ర. యతిరాజశతకము ముద్రితము
వి. యతిపతీహనుమద్గిరి రాజమందిరాయనుని శతకము విశిష్టాద్వైతప్రతిపాదకము: రస వత్తరము. గ్రంధకర్త వంశజులిపుడు రాయ పర్తిలోనున్నారు

౧౪౦. వేంకట నరసింహాచార్యులు, మరింగంటి

ని. కనగల్లు నల్లగొండ జి.
కా. శా.శ ౧౬౭౪ క్రీ.శ ౧౭౫౨
ర. తాలాంకనందినీ పరిణయము, ఇందిరాల భాగవతము [యక్షగానము] అముద్రితములు
వి. ఈరెండుగ్రంధములు హైదరాబాదు లక్ష్మణరాయ పరిశోధకమండలిలో గలవు.

౧౪౧. వేంకటరామకవి, శ్రీనాథుని

ని. ఆశ్వారావుపేట ప్రాంతము
కా. క్రీ. శ. ౧౬౦౦ ప్రాంతము
ర. శ్రీరామ పట్టాభిషేకము (లేక) ఆశ్వారాయచరిత్రము (అ.)
వి. కవిసగోత్రులు కంభముమెట్టు ప్రాంత మునఁ బలుతావులలోఁ గలరు. వెలమవీ రులకుధంసాతో జరిగిన సంగ్రామమిందుఁ జరిత్రానుకూలముగా నభివర్ణితము ప్రతి నేరపురములో గలదని వినికి.

౧౪౨. వేంకటరమణయ్య, కృష్ణగిరి

ని. ధర్మపురినివాసి
కా. ౧౭౫౦ క్రీ: శ.
ర. వాసిష్ఠరామాయణము [ముద్రితము] అధ్యాత్మరామాయణము గయోపాఖ్యానము [కన్నడము) వాసిష్ఠ రామాయణ వ్యాఖ్య.

వి. మొదటిది వదరాను పూర్వముద్రిత ప్రతులలో లభించినది. రెండవది అలభ్యము మూఁడవది ఓరియంటలు లైబ్రరి క్యాటు లాగునుండి ఉద్ధృతము.

౧౪౩. వేదాంతాచార్యులు, కవితార్కికసింహ

ని. మంచాలకట్ట
కా. జననము శా: శ ౧౬౧౯
ర. రంగనాథపంచాశత్। విష్ణుపశుసమర్థనం, ఏకాదశీశ్రాద్ధమీమాంస, వ్రతరత్నప్రదీపిక, వాసోయజ్ఞోపవీత విచారము, రామత్రింశత్ స్తోత్రము, దశనిర్ణయము, ఉపయుక్తాంశ సంగ్రహము, సత్క్రియాకల్పమంజరి.
ర. ఇంక నెన్నియోగ్రంధములు రచించిన ఈ గ్రంధకర్త చతుస్తంత్రవేత్త

౧౪౪. వేంకటాచార్యులు, తిరుమలబుక్కపట్టణము

ని. సురపురము సంస్థానము
కా. క్రీ. శ. ౧౬౩౦ ప్రాంతము
ర. గదాధరీయఖండనము (ఝుంఝూమారుతం) శృంగారతరంగిణి, అలంకారకౌస్తుభము, రసికమానసోల్లాసము భాణము, శుకాభిపతనము, ఉషాపరిణయము నాటకము, యతిరాజదండకము, హయగ్రీవ దండకము, దశావతారస్తోత్రము, భావశతకము, అచలాత్మజా పరిణయము, గజసూత్రవాదము, శృంగారలహరి.
వి. చివరవాల్గుపుస్తకములు ముద్రితములు: ముద్రితమగు నాలుగుపుస్తకములలో మొదటిమూఁడు ఆత్మకూరునందును తుది అచలాత్మజాపరిణయము, ఏలూరు మంజువాణీప్రెస్సునందును లభించును. ఈకవి మహావిద్వాంసుఁడు. సురపుర ప్రభువులగు పామనాయకపుత్రులైన వెంకటప్పకాలమున నీకవియుండి కాశీమొదలగు ప్రసిద్ధస్థలములలో శాస్త్రవాదమునవిద్వాం

సులగల్పి ద్వైతా ద్వైతమతములగుపాముకలు స్వమతస్థాపనము పరమతఖండనమను చామరములు విశిష్టాద్వైతమను కిరీటముధరించుటచే సకవికి, కిరీటి బిరుదుగలిగెను. ౩౨ సం॥ జీవించిరి. అహోబిలపీఠాధీశులజయించిరి. (ఈకవి సంపూర్ణ చరిత్రము ముద్రింపబడును.)

౧౪౫. వేంకటదాసు, రాకమచర్ల

ని. పెద్దకొమ్మెరాల తా, పర్గి జి. మహబూబునగరు

కా. ౮౦ సం॥ క్రిందట

ర. రాకమచర్ల కీర్తనలు. వేలువ్రాసెనుకాని ౭౦౦వరకు ముద్రింపబడినవి. ఇతడు వర కవి. భక్తాగ్రేసరుడు.

౧౪౬. వెంకటదాసకవి, రాపాక

ని. పరకాల

కా. క్రీ. శ. ౧౮౦౦

ర. శివరహస్యఖండము (అముద్రితము)

వి. చందాపురవిశ్వేశ్వరుఁడిందుఁ బ్రశంసింపఁబడెను. వేములవాడ రాజేశ్వరునికిది అంకితము. శివునూరి అచ్చనమంత్రి ఇక్కవిని బ్రోత్సహించి గ్రంథమురచింపఁజేసెను. రాపాక లక్ష్మీపతికీకవిసహోదరుఁడు.

౧౪౭. వెంకటరాయకవి, ఉద్దమర్రి

ని: భువనగిరిచెంత ఉద్దమర్రి

కా. క్రీ.శ ౧౮౦౦ ప్రాంతము

ర. సర్వోపనిషత్సారసంగ్రహము [అముద్రితము సంస్కృతము]

వి. యీగ్రంథము ఆంధ్ర సాహిత్య పరిషత్తు కాకినాడలోఁ గలదు. ఉపనిషత్తులలోఁ బ్రతిపాదింపబడిన ధర్మము లిందుఁగలవు. భువనగిరినితఁడు ఏకశిలానగరమని ప్రశంసించినాఁడు

౧౪౮- వేంకటాచార్యులు, ముడుంబ

ని, మహబూబునగరుజిల్లా

కా. క్రీ.శ ౧౮౦౦ ప్రాంతము

ర. దేవహూతివిలాసము [అను] రసదీపిక. ముద్రితము

వి. వరంగల్లు ప్రాంత నివాసియని బుజువుచేయదగిన వివరములు దేవహూతివిలాసమునందుగలవు. ఈగ్రంథము ఆంధ్రవిశ్వవిద్యాలయమునందుగలదు.

౧౪౯- వీరరాఘవాచార్యులు

ని. వనపర్తి సంస్థానము

కా. ౧౭౦ సం, క్రిందట

ర. భాగవతమునకు వ్యాఖ్య, వీరరాఘవీయము [ముద్రితము]

వి. వనపర్తి సంస్థానమునఁ బ్రతులు లభించును, ఇది విశిష్టాద్వైతవ్యాఖ్య

౧౫౦. వేంకటాధ్వరి, అరిశాణపాలము

ని. ఆత్మకూరు సంస్థానము

కా. తెలియదు

ర. లక్ష్మీసహస్రవ్యాఖ్య

౧౫౧. శరభాంకుఁడు

ని. ఒరంగలు

కా: క్రీ.శ ౧౩౦౦ ప్రాంతము

ర. శరభాంకలింగశతకము

వి. యీశరభాంకకవి వేములవాడ తనపేరశతకము వ్రాసికొనెను. ఈయన ప్రతాపరుద్రునిమంత్రియని లింగధారణచంద్రికలో గలదు. వేములవాడ నుండి ఒకానొకరుమారు ఈకవివంశమున మూలపురుషుఁడని వ్రాసిరి.

౧౫౨. శివదేవయ్య

ని. వరంగలు

కా. క్రీ.శ ౧౨౭౦-౧౩౨౦

ర. పురుషార్థసారము

శివదేవధీమణిశతకము

వి. గణపతిదేవుఁడు రుద్రమ దేవులకు మంత్రిగానుండి యీయన పెక్కుగ్రంథములు రచించెగాని అవిలభించుటలేదు. బాలబోధము అక్షణశిరోమణి సకలనీతిసమ్మ

తము అను గ్రంథములలో శివదేవునికృతు
లు ఉదాహరణముగాఁ గైకొనఁబడెను

౧౫౩. శేషాచలపతి, యామునజాల

ని. నాగవరపాడు మధిర తాలూక
కా. ౧౨౦సం॥ క్రిందట
ర. వసిష్ఠజనక సంవాదము (ముద్రితము)
రామాయణము యక్షగానము (అ.ము.)
వి. మొదటిది వావిళ్లవారికడ మదరాసులో
లభించును. రెండవగ్రంథము కవివంశజా
లకడ కంభము పేటలోఁ గలదు.

౧౫౪. శేషప్ప

ని. ధర్మపురి కరీంనగరు జిల్లా
కా. ౧౫౦సం. క్రిందట
ర: నరసింహశతకము, నరహరిశతకము ధర్మ
పురిరామాయణము యక్షగానము
వి. ఈధర్మపురి గోదావరి తీరమునందున్నది.
కవి సాతాని వైష్ణవుఁడు. ఇతనిగూర్చి పె
క్కుకథలు వాడుకలోనున్నవి.

౧౫౫. శేషాచార్యులు, బోరవెల్లి

ని. గద్వాలసంస్థానము
కా. ౧౫౦సం. క్రిందట
ర. యథాశ్లోక తాత్పర్య రామాయణము.
యుద్ధకాండము. పూర్వభాగము రఘువ్యా
సములు (ముద్రితము)
వి. ముద్రితప్రతి గద్వాల సంస్థానమునందు
లభించును. కవితండ్రి రాఘవాచార్యులు
కృతి గద్వాల కేశవస్వామి కంకితము
ని. కలువకోలను మహబూబునగరుజిల్లా

౧౫౬. శేషాచార్యులు, వాడాల

కా. ౧౦౦-౧౨౦సం॥ క్రిందట
ర. మైథిలీపరిణయము (ప.కా) అముద్రితము
ని. గద్వాలసంస్థానమున ఇక్కవి ఆస్థానకవి
ఈగ్రంథము కొండ్రావులపల్లి కోడేరు
పోష్టు మహబూబునగరుజిల్లాలో సుద
ర్శన పురుషోత్తమాచార్యుల గారి వద్దను
గద్వాల శ్రీపెరుంబుదూరు కృష్ణమాచార్యు
లవద్దను వీరి ప్రతులు కలవు.

**౧౫౭. శ్రీనివాసాచార్యులు, కవితా
ర్కికసింహ**

ని. మంచాలకట్ట జటప్రోలుసంస్థానము
కా. ౩౦౦సం: క్రిందట
ర. [తెలియదు]
వి. సంస్కృతమున నెన్నియో గ్రంథములు
రచించిరి. [యీవివరము ముందు సంపా
దించి ప్రకటింపబడును]

**౧౫౮. శ్రీనివాసాచార్యులు, తిరుమల
బుక్కపట్టణము**

ని. సురపురము సంస్థానము
కా. శా.శ ౧౬౩౦ ప్రాంతము
ర. తత్త్వమార్తాండము ౨౪౦౦౦ శ్లోకముల
గ్రంథము, నయద్యుమణి గుణమీమాంసా,
సిద్ధాంతచింతామణి, ఉపసంహారవిజయా
వరాజయ. జ్ఞానరత్నప్రకాశిక, చతుస్సూ
త్రి, త్రయ్యంతఘంటాపథ. దురుపదేశధి
క్కార, రహస్యత్రయ సారగాథావ్యా
ఖ్య మొదలగు వేదాంతగ్రంథములు, దత్త
రత్న ప్రదీపిక, గ్రహణభుక్తి దీపిక, శ్రీజ
యంతినిర్ణయము మొదలగునవి. వివర
ములు ముందు ప్రకటింపబడును

**౧౫౯. శ్రీనివాసతాతాచార్యులు,
బుక్కపట్టణము తిరుమల**

ని. సురపురము
కా. క్రీ.శ ౧౬౦౦ ప్రాంతము
ర. రసోదారభాణము
వి. ఈకవి ౧౫౮ అగు శ్రీనివాసాచార్యులకు
తండ్రిగారు. అఖండవిద్వాంసులు

**౧౬౦. శ్రీనివాసరాఘవాచార్యులు,
కవితార్కికసింహము**

ని. మంచాలకట్ట జటప్రోలుచెంత
కా. శా.శ ౧౭౦౭ జ. ము. ౧౮౭౫ లో

ర. లక్ష్మీపంచాశత్తు, ధ్వాంత మాత్రాశవిచారము

వి. ఈయన చతుస్తంత్ర పారంగతులు

౧౬౧. శ్రీనివాసాచార్యులు, కవితార్కికసింహ

ని, పంచాలకట్ట జటప్రోలుచెంత

కా. శా.శ ౧౫౭౫-౧౫౪౬

ర: అచపప్రామాణ్యగమనిక, ఏకాదశినిర్ణయము, శృతప్రకాశిక, ఊర్ధ్వపుండ్రప్రవిద్యాంగనిర్ణయము, వాదావళి, మాధ్వమతశతదూషణి, బ్రహ్మనందీయ ఖండనము, భేదధిక్కారన్యక్కారః

వి. ఇవిగాక ౬౦ పుస్తకములు రచించెను కొయిలకొండలో సురవరం అనంతరెడ్డిగారి వలన యీయన శా.శ ౧౬౨౭ లో నొకగ్రామము దానముగనొందెను.

౧౬౨. శ్రీరంగాచార్యులు, వాత్స్య

ని. బూరుగుగడ్డ

కా. ౨౦౦సం: క్రిందట

ర. శాల్మలీకందచందన విలాసము. ఆ.

వి. ఇందుబూరుగుగడ్డదేవాలయమహాత్మ్యము నిర్మాణక్రమముచరిత్రమునకనుకూలముగ పద్యరూపముగ రచింపఁబడెను. హైదరాబాదు లక్ష్మణరాయపరిశోధక మండలిలో ప్రతిగలదు కవిస్తుతిలో అల్లసాని పెద్దన్నను బేర్కొనెను.

౧౬౩. శ్రీరామకవి, రాపాక

ని. పరకాల కా. ౧౭౫౦ క్రి.శ

ర. ఆధ్యాత్మరామాయణము

౧౬౪. సంజీవకవి చింతలపల్లి

ని. గంగాపురము మహబూబునగరు జి.

కా. ౨౦౦ సం॥క్రిందట

ర. చంద్రాంగదోపాఖ్యానము

వి. ఈకవి చింతలపల్లి వీరరాఘవకవికిఁ బూర్వుఁడు: గద్వాలాది సంస్థానములలోఁ బేరొందినవాఁడు గ్రంథమలభ్యము.

౧౬౫. సంజీవరాయకవి, రావూరి

ని. కొలనుపాక

కా. క్రీ.శ. ౧౭౫౦ ప్రాంతము

ర. రుక్మిణీపరిణయము. [ము.] వీరనారాయణశతకము [ము.] త్రివిక్రమవిలాసము, వసుదేవనందన శతకము, భాగవతము, ౧౧. ౧౨. స్కంధములు.
రుక్మిణీపరిణయము కొప్పర్తి నరసకవికృతమనికొందఱితలంపు.

౧౬౬. సర్వప్ప, కాసె

ని. ఓరుగల్లుప్రాంతము

కా. క్రీ.శ. ౧౪౦౦ ప్రాంతము

ర. ప్రతాపచరిత్రము
సిద్ధేశ్వరచరిత్రము ద్విపద

ర. వరంగల్లు ప్రాంతవాసియగుట నిచటిప్రవాదములను గ్రంథస్థము గావించెను. కవితావిషయముకంటె చరిత్రాంశమున నితనివి ప్రమాణగ్రంథములు.

౧౬౭. సర్వజ్ఞ సింగభూపాలుఁడు

ని. రాచకొండ

కా. క్రీ.శ. ౧౩౭౦౩౧౪౨౦

ర. రసార్ణవసుధాకరము [సంస్కృ] అమరవ్యాఖ్యానము

వి. ఈపేరుగలవారు రాచకొండపాలకులలో నిరువురుగలరు. ప్రకృతవ్యక్తి మొదటివాఁడు. ఈతఁడుకవియు సర్వజ్ఞ బిరుదాంకితుఁడు నైయున్నాఁడు. రసార్ణవసుధాకరము విలువగలలక్షణగ్రంథము (ముద్రి)

౧౬౮. సింగనార్యుఁడు, మడికి

వి. రామగిరిదుర్గము

కా. క్రీ.శ: ౧౪౦౦ ప్రాంతము

ర. జ్ఞానవాసిష్ఠరామాయణము, పద్మపురాణము, సకలనీతిసమ్మతము, భాగవత దశమస్కంధము, నీతితారావళి.

వి. రామగిరిలో నివాసమేర్పఱచుకొని అచటిమంత్రులతో బాంధవ్యముజరిపి కృతులంకితమునొసంగెను.
జీవితము దుర్గమునందుఁజరిపెను.

౧౬౯, సింగరాచార్యులు, మరింగంటి
 ని. దేవరకొండసీమ
 కా. ౧౫౦ సం॥ క్రిందట
 ర. శ్రీకృష్ణశతానందీయము, కృష్ణతులాభారము. రామకృష్ణచరిత్రము, నాటకశాస్త్రము. ప్రేమాభిరామము, ధనాభిరామము, నలయాదవ రాఘవపాండవీయము, అలంకారసంగ్రహము ఆంధ్ర భాషాభూషణము, రతిమన్మథాభ్యుదయము, రామాభ్యుదయము, నిరోష్ఠ్యరామాయణము, నిరోష్ఠ్యశుద్ధాంధ్ర సీతాకల్యాణము.
 వి. తుదిరెండును ముద్రితములు. ఇంకనెన్నో గ్రంథములు రచించినట్లు కృతులలోం జెప్పఁబడెను.
 వివరములు ముందు ప్రకటింతుము.
 చూ. గోలకొండపత్రిక శ్రీముఖ భాద్రపద శు॥ ౧౫

౧౭౦. సింగయ్య, సిరుమర్తి
 ని. సిరుమర్తి నల్లగొండజిల్లా
 కా. ౪౦ సం॥ క్రిందట
 ర. ఆంధ్రీకరణ భారతము అముద్రితము.
 వి. భువనగిరిలో నొకవైశ్యునకీ గ్రంథమంకితము. ఈవివరములుకాశినుండి చిదిరెమఠము వీరభద్రకవిగారు తెలిపిరి

౧౭౧. సింగనార్యుఁడు, ఏర్పూరి
 ఏర్పూరు
 కా. క్రీ. శ. ౧౫౦౦ ప్రాంతము
 ర. భాగవతము షష్ఠస్కంధము. కువలయాశ్వచరిత్రము
 వి. ఏర్పూరు నల్లగొండమండలములోనిది. ఈ ప్రౌఢకవిరచించిన కువలయాశ్వ చరిత్రము అముద్రితము. ఉదాహరణపద్యములందలివి చాలప్రౌఢముగానున్నవి.

౧౭౨. సింగరాచార్యులు
 ని. వేల్పుకొండ
 కా. క్రీ.శ ౧౮౦౦ ప్రాంతము
 ర. అర్చిరాదిప్రబంధము [ద్విపద] అ.
 వి. ప్రతివాదిభయంకరము వరసింహాచార్యులకిక్కుఁ శిష్యుఁడు. ప్రతి హనుమకొండ పరిశోధకమండలియందుఁగలదు.

౧౭౩. సుబ్బాశాస్త్రిలు, అక్షుంతల
 ని. వేపర్ల, వనపర్తి సంస్థానము
 కా. ౬౫ సం॥ క్రిందటనుండిరి
 ర. భాష్యార్థరత్నమాల. [అర్యావృత్తము] ప్రహసనము అ. ము. కర్నూలు వెల్లాల శంకరశాస్త్రిగారవద్ద నున్నది.
 వి. జగద్విఖ్యాత విద్వాంసులు ఆనేకసంస్థానములలో నఖండ గౌరవములందిరి. వేదాంతశాస్త్రమునయందు అత్యంతవిజ్ఞాని. (ఈతని చరిత్రము ముందు ప్రకటింపబడును.]

౧౭౪. సుబ్బాశాస్త్రి, గార్గేయపుర
 ని. గద్వాల సంస్థానము

 ర. యథాశ్లోకతాత్పర్య రామాయణము, అరణ్యకాండము, ఆశ్వాసము 3. ము:
 వి. ప్రతిగద్వాల సంస్థానమున ముద్రితము.

౧౭౫. సోమనాథకవి,పట్టమెట్ట
 చిక్కవోలు [దోమకొండ]
 కా. క్రీ.శ. ౧౫౦౦-౧౫౫౦
 ర. సూతసంహిత, బ్రహ్మోత్తరఖండము.
 వి. ఈరెండుగ్రంథములు దోమకొండసంస్థాన ప్రభువులచే ముద్రితములు. దోమకొండ సంస్థానాధిపతుల కాలమునని వి మెదకుజిల్లాయందుండెను.

౧౭౬. సోమనాథకవి
 ని. లేములవాడ
 కా. క్రీ. శ. ౧౬౫౦ ప్రాంతము
 ర. వసుచరిత్రమునకు విద్వన్మనోరంజనివ్యాఖ్య, చతుర్భుజాభిషేకము [అము] యాదవచరిత్రము [అము] గంగాగౌరీ సంవాదము [అము]
 వి. కవితనవ్యాఖ్య లేములవాడ రాజేశ్వరునకంకితము గావించెను. మిగిలిన మూఁడు గ్రంథములపేరులు వసుచరిత్ర వ్యాఖ్యనుండి ఉద్ధృతములు.

౧౭౭. సోమభూపాలుఁడు

ని. గద్వాల

కా. రతిరహస్యము, అష్టపదులు అము.

ర. ౨౦౦ సం॥ క్రితము

వి. హరిభట్టారకుఁడు సంస్కృతీకరించిన రతిరహస్యము ఈ తెలుఁగునకు భాషాంతరీకరణము. రతిరహస్యము (తెలుగుపద్యముల, తాళపత్రప్రతి సు. ప్రతాపరెడ్డి గారివద్దకలదు.

౧౭౮. సోమనాథుఁడు, పిడుపర్తి

ని. ఒరంగల్లుప్రాంతము

కా. క్రీ.శ. ౧౫౦౦లు.

ర. బసవపురాణము పద్యము ప్రభులింగలీల ద్విపద

వి. ఈయన బసవకవికిఁ కుమారుఁడు ప్రౌఢకవి. ఈ రెండుగ్రంథములు (ముద్రి)

౧౭౯. సోమనాథకవి, పాలకుర్తి

ని. పాలకుర్తి

కా. క్రీ. శ. ౧౧౫౦ ప్రాంతము

ర. బసవపురాణము, పండితారాధ్యచరిత్రము అనుభవసారము, చెన్నమల్లుసీసము, వృషాధిపశతకము ఇవిముద్రితములు, బసవోదాహరణము. సోమనాథభాష్యము, రుద్రభాష్యము, బసవోదాహరణము. నమస్కారగద్యము, పంచప్రకారగద్యము పంచప్రకారగద్యము, అక్షరాంకగద్యము, అష్టోత్తర శతనామగద్యము, వృషభాష్టకము, బసవాష్టకము.

వి. ఈయన కన్నడము తెలుఁగు సంస్కృతములలో గ్రంథములురచించెను. మరము పాలకుర్తి (వరంగల్లుచెంత) గలదు. సిద్ధిపొందినది యిటనేయని కొందఱందురు. సిద్ధిపొందిన చిహ్నములు చూపుదురు. మతకర్తలలో నింత ప్రౌఢకవి ఆంధ్రవాఙ్మయమునందు లేఁడు ఈయనకంకితముగా రచింపఁబడిన గ్రంథము లాంధ్రమునఁ బెక్కులుగలవు.

౧౮౦. హనుమంతమ్మ

ని. బొల్లెం జి. నిజామాబాదు

కా. ౧౦౦ఏండ్లక్రితము

ర. స్తవములు అ.

వి. ఈయమ మడివ్యాళ్లయ్యగారిభార్య పరమపతివ్రత, వరప్రసాద [illegible]బముగా బసవలింగప్పఅనుకుమారుని గాంచెను:

౧౮౧. హరిభట్టు

ని. కంభముమెట్టు

కా. క్రీ.శ ౧౬౦౦ప్రాంతము

ర. రతిరహస్యము [సంస్కృతము] మత్స్యపురాణము (ముద్రితము, నృసింహపురాణము పిఠాపురములోను కాకినాడ ఆంధ్రసాహిత్య పరిషత్తులోను ముద్రితము

౧౮౨. హరిహరుఁడు, బొమ్మకంటి

ని. రాచకొండ

కా. క్రీ.శ ౧౪౦౦ ప్రాంతము

ర. అనర్ఘరాఘవమునకువ్యాఖ్య

వి. బొమ్మకంటి అప్పలాచా[illegible]కీయన శిష్యుఁడు. మహా విద్వాంసుఁడు. ప్రతిమ ప్రదాసు ఓరియంటలు లైబ్రరీలోఁగలదు.

౧౮౩. హనోన్నయ్య, చరిగొండ

ని. చరిగొండ

కా. క్రీ.శ ౧౬౦౦ ప్రాంతము

ర. జ్యోతిషరత్నాకరము [ప.కో]

మహబూబునగరుజిల్లా చరిగొండ నివాసి. చరిగొండధర్మకవి చరిగొండ [illegible] నరసింహకవి, ఈహనోన్నయ్య ఒకకుటుంబములోనివారు. పూర్వోత్తరములు పరిశీలింపవలసియున్నవి.

తప్పొప్పుల పట్టిక

పుట	పద్యపంక్తి	తప్పు	ఒప్పు
౭	౩	చిదాన్వ	చిదన్వ
౧౦	౬	సూర్యసం	సూర్యసం
౧౧	౨	నాత్మ్మ్క	పెంపున్
౧౧	౨౦	గిఁయు	గియు
౧౪	౧౧	ఘేలఁ	నేలఁ
౧౪	౨౦	కంకపత	కంకపత్ర
౧౫	౧౦	తాప్పస్వ	తాష్టస్వ
౨౫	౩	శ్రీధవభాను	శ్రీధవబాణు
౨౬	౧	శ్రీవనిత	శ్రీవనితా
౨౬	౯	దృగోత్పల	దృగుత్పల
౨౮	౮	శరుణం	శరణం
౨౯	కవిపేరు	శిలింగం	శిలిగం
౩౬	౫	ధీరా	వరా
౩౭	౩	భూమేల్	బూమేల్
,,	౪	ధామై	స్తోమై
,,	౭	యాహ్లో	యాపా
,,	౯	భవ్య	భూరి
,,	౧౧	నవ	ధుత
౩౮	౧౮	భక్తిముక్త	భక్తముక్తి
౩౯	కవిపేరు	శ్రీ కె యామునా	శ్రీ. కె యామునా
౪౦	౧౦	సరసీరుహాక్షీ	సరసిరుహాక్షీ
౪౬	౯	పుపాశ్య	పుపాస్య
౫౧	౧౪	జగత్ప్రతే	జగత్ప్రతీ
౯౦	౨౧	ర్భరశోక	ర్భరమగుశోక

పుట	పద్యపంక్తి	తప్పు	ఒప్పు
౯౭	౬	నొడయుండ	నొడయుండ
౯౯	౩	కుంభీఢ్ఢితి	కుంభీఢ్దితి
౯౯	కవి. పేరు	పైడికంటి	పైడిమఱ్ఱి
౧౧౪	౧౧	వేగ	మగువ
,,	౨౩	వేగ	మగువ
౧౧౯	౯	రీత్యన్ని	రీత్యాన్ని
౧౨౭	౬	రిష్ఠ	రిష్ట
,,	౧౨	సత్పథయా	సత్పథమా
౧౨౯	౨	కబ్ది	కల్మి
,,	౧౭	జేసిన	జేయన
౧౩౦	౫	సేయు	సేయ
౧౩౧	౧౬	నేల	నెల్ల
౧౩౫	కవి, నెం	౧౪౪	౧౪౫
,,	౩	శుభస్క	శుభంక
,,	౮	సహ్ని	సన్ని
౧౩౬	౧౩	నవుడు	నప్పుడు
౧౩౯	౧౨	శీతకాహాస	శీతకరవాస
౧౭౪	౩	భూరితర	బహుళతర
౧౭౭	౧౫	చితోయి	చితివోయి
౧౭౯	౪	గ్గుదువ	గుదువ
,,	,,	దీనవర్ష	దీనకర్ష
,,	౧౪	సుడవడ	సుడివడ
,,	౧౮	అడకుంవ	అడంకువ
౧౯౫	౫	వల్లవ	పల్లవ
,,	౯	జరపిరరర	జరరపిరర
,,	౧౩	రాధ్యయ	రాథ్యమ
౨౧౨	౧౨	చూరిచి	గూరిచి
౨౧౩	౫	తైషపతి	తైషఃపతి
౨౧౭	౧౪	నాంధ్రబాషి	తెనుంగుబాస

పుట	పద్యపంక్తి	తప్పు	ఒప్పు
౨౨౧	శ్లో క.	ఉతరప్రభో	ఉత్తరప్రభో
౨౨౬	౧౫	ధీనమాన	దీనమాన
౨౨౭	౧౦	శాశ్వత	నిశ్చిత
,,	౧౯	జలుక	జిలుక
౨౨౯	౧౨	విటూ్చ్రదా	విటూ్ఛ్రదా
౨౩౦	౫	విదాం	విద్వాం
౨౪౧	౧౦	నీక్షంప	నీక్షింప
౨౪౬	౨౦	చమ్మృమ్మృ	చమ్మృ
౨౪౭	౨౩	మంత్రశే	ముంత్రశ్రే
౨౫౦	౧౨	స్వాతం	స్వాంతం
౨౫౯	౧౬	ప్రమద	ప్రమద
౨౬౩	౨౨	ముఖుంబు	ముఖంబు
౨౬౫	౪	కొరగి	కెఱగి
౨౭౭	౩	జెదరి	బెదరి
౨౮౩	౧	దుర్మత	దుర్మతవాద
౨౯౦	౬	భావంబుతోఁవరలు	భావంబుతోఁదుతవరలు
౨౯౩	౨	లజ్జాను	లజ్జాన
౨౯౮	౧౨	దరధవు	దరభవు
,,	,,	ము౯	ముల్
౩౦౭	౨	నాట్యమాడి	నటనసల్పి
౩౦౮	౧౩	నామమా	పేరునా
,,	౧౫	మమ్మ	మమ్మ
౩౧౬	౯	ఖ్యావనాత్	ఖ్యాపనాత్
,,	౧౪	ప్రకృతిరిశ	ప్రకృతిరివ
౩౨౪	౭	శరారి	శరారి
,,	౧౫	పన్నుతి	సన్నుతి
,,	౧౬	నిలయుంబులలో	నిలయుంబులో
౩౨౬	౨౩	మునిలీరానిల	మునిలీలానిల

గోలకొండ పత్రికా ప్రచురములు

౧ హిందువుల పండుగలు—౩౨౦ పుటలు అనేక పటములు కర్త: సురవరము ప్రతాపరెడ్డిగారు ౧—౮—౦

౨ సంఘోద్ధరణము—సంఘాభివృద్ధి మార్గములు చక్కగా నిరూపింపబడినవి. పుటలు ౯౦ కర్త. ప్రతాపరెడ్డిగారు ౦—౬—౦

౩ ఉచ్ఛలవిషాదము—కాశ్మీరదేశచరిత్రాత్మకమైనది వీరరసప్రధానము సుమారు ౧౦౦పుటలు ౦—౧౨—౦

౪ కృష్ణార్జున సంవాదము—ద్విపద ప్రాచీనకవి నాదెండ్లగోపప్రధాని కృతము కృష్ణరాయల నాటిది అపూర్వగ్రంథము ౦—౬—౦

౫ కృష్ణాలహరి—సంస్కృత శ్లోకములు తెలుగు పద్యములతో సహా పారాయణ యోగ్యము. ౦—౨—౦

౬ కర్నూలురాజుల వంశావళి—చారిత్రికము ౦—౨—౦

౭ చార్మినార్—పద్యములు కర్త సముద్రాల రాఘవాచార్యులు సచిత్రము ౦—౨—౦

౮ రఘునాథ్ వచనము—ఊటుకూరు సత్యనారాయణరావు బహదరువారు వ్రాసినది చారిత్రిక గాథ ౦—౨—౦

౯ గోలకొండ భావసంవత్సరాది సంచిక— ౦—౮—౦

౧౦ సుధాలహరి—శ్లోకములు పద్యములు పారాయణ యోగ్యము ౦—౨—౦

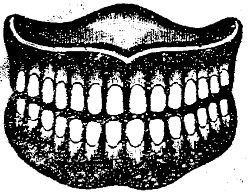

మావద్ద అమెరికా దంతములు శ్రేష్ఠమైన జర్మని హిండో లైట్ ప్లేటులలో నూతనపద్ధతిగా తయారుచేయబడును. ఒకసారి కట్టించుకొనిన తమజీవితకాలములో తిరిగికట్టించుకొన అవసరములేదని గ్యారెంటి యివ్వగలము.

పండ్లనొప్పులు పుప్పులు నోటిదుర్గంధము పోషణములచేతను యింజక్షన్ లిచ్చియు అద్భుతముగా నివారణ చేయగలము.

పేదవారలకు తగురీతిని చార్జిచేయబడును.

డాక్టర్, ఆర్. యస్. దుర్గయ్య దంతవైద్యులు

దవాఖాన.— విక్టర్ అండు కో,

సుల్తాన్ బజారు హైదరాబాదు-దక్కన్

I Chamboowala
Gulzhar Houze
Hyderabad-Dn.

AUTHORISED DEALERS

West End

and

Favre Leuba

ఐ. చంబూవాలా
గుల్జారుహౌజు
హైదరాబాదు-దక్కన్

ఆథరైజుడ్ డీలర్సు

వెస్టు యండ్

ఫేవిలాబా

బి. జి. చిమల్గి

ఫోటోసామానులు మరియు గ్రామొఫోనుల
వ్యాపారులు జాంబాగు

అన్ని క్రొత్త తెలుగు రికార్డులును దొరకును.

హెచ్. యం. వి., ట్విన్ మరియు హాచిన్సు

క్రొత్త పౌరాణిక, సాంఘిక నాటకములు

అన్ని కొడకుసప్లయర్లకు భవనము

మరియు మిక్కిలిపేరు పొందిన ఫోటోస్టోర్సు

మేము శ్రేష్ఠమైన జర్మనుమాడలు క్యామెరాలను చౌకధరలకు విక్రయించెదము. ౧. నమ్మకమైన రకము. ౨. ధనవంతులకును సామాన్యులకునుకూడ అనుకూలించు ధరలు. ౩. ప్రాయింగు, పెన్సిలింగు సామగ్రి స్టాకులోనున్నది. ౪. అమెచూరు డెవలపింగు. పంక్తి స్పెషల్ సర్వీసు.

చాలచిన్న రిఫ్లెక్సు కెమెరా వెల: రూ. ౩౧౫. పతా:— మెహతాబ్రదర్సు.

ఫోటోగ్రఫి డీలర్లు, సుల్తాన్ బజారు హైదరాబాదు - దక్కన్.

మీకండ్లపై 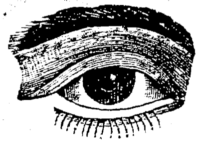 దయదలచుడు

అమిత ప్రకాశముగలవస్తువును దీర్ఘకాలము చూడకుడు. ప్రకాశము మంచిదై యుండవలెను. అనగా అట్టిప్రకాశముగాని, మసకమసకగాగాని యుండరాదు. అంతేగాక కాంతి వెనుకనుండిగాని లేక యెడమప్రక్కనుండి గాని వచ్చి కంటిలోగాక పుస్తకముపై బడవలెను. వీపును కిటకీవైపు మళ్లించి కూర్చుండినచో యిదిజరుగును.

అస్పష్టముగాను చిన్నఅక్షరములలోను ముద్రింపబడిన పుస్తకములను గాని పేపరుగాని చదువవలదు. అక్షరములు ఎప్పటికిగాని ఎత్తులో ౧½ మిల్లిమీటర్లకంటె చిన్నవిగాగాని లావులో పావుమిల్లిమీటరుకంటె తక్కువగాగాని నుండరాదు.

నేరుగా ఎండలోగాని, ప్రదోషకాంతిలోగాని చదువవలదు.

తళతళలాడు తెల్లకాగితమును ముఖ్యముగా మిరుమిట్లుగొల్పుచు కనులకు బాధకలిగించు గ్లేజుకాగితమునుగాని ఉపయోగించవలదు.

అప్పుడప్పుడు పుస్తకము నుండి దూరముగాచూచుచు కండ్లకువిశ్రాంతినిమ్ము. పుటను త్రిప్పునపుడెల్ల యిట్లుచేయవలెను.

ఆరోగ్య స్థితినిబట్టి ౬ లేక ౭ వ సంవత్సరములవరకు పిల్లలను బడికి పంపరాదు.

రైలు బండిలోగాని, యితరబండిలోగాని, పడకలో పరుండిగాని చదువవలదు.

చదువునపుడును వ్రాయునపుడును శిరస్సును శరీరమును చక్కగానుంచవలెను. డెస్కులనుగాని కుర్చీలనుగాని హాయిగా కూర్చుండుట కనుకూలముగను, శిశువు పుస్తకములపై వ్రాలకుండునట్లును నిర్మించవలెను. పుస్తకముపైకి వంగరాదనియు, ౧౩ మొదలుకొని ౧౮ అంగుళములదూరము వరకు తనకు అవసరమగునంతదూరము డెస్కుపై యెత్తుచేసుకొనవలసినదనియు శిశువుకు చెప్పవలయును. శిశువు వంగవలసిన అవసరములేకుండ డెస్కుమీద చెక్క ౩౦ డిగ్రీల కోణముగల వంపు గలదై యుండవలెను. బడిపిల్లలలోనుండు గూనియు, తలఅవరుటయు ఉపాధ్యాయుడును ఆరోగియు సరియైనవిధమున కూర్చొనువిషయంలో శ్రద్ధవహింపనందుకు ఫలముతే.

వివేకముగలవారు క్రిందవర్ణించిన ప్రకృతి హెచ్చరికలను జాగ్రత్తగ గమనించుడు:—

నీళ్లు కారుట, మంటలు, వెలుతురును ఓర్వలేకపోవుట, దురద, ఎరుపు, కంటిరెప్ప అంచునకాయ, కనుబొమ్మల వెంట్రుకలు రాలిపోవుట, ఒకకన్ను కంటె మరియొకకన్ను చిన్నదిగానుండుట, రెప్పలల్లార్చుట, కండ్ల చుట్టును నల్లటిడాగ, రాలుముడుతలు, మెల్లకన్ను, నొసటిముడుతలు, నత్తి, సభాపిరికితనము, బిత్తరచూపు, తలతిరుగుట, తలనొప్పి, పుస్తకములపై అయిష్టము, చదువునప్పుడు కునుకుపాటు, మూర్ఛ, దృష్టి చెదరుట, ముక్కోపము, మఱపు, నిర్లిప్తత, అలసట, చదువుటకు పుస్తకాలను ౧౮ యించులకంటె దగ్గఱగాని దూరముగగాని ఉంచుకొనుట, రాత్రిళ్లు చిన్న అక్షరములను చదువుటవల్ల కష్టము, కంటియెదుట సాలెగూడవలె తిరుగుచున్నట్లు కనబడుదారములు, లేక నల్లని మచ్చలు;

ఎండకైగాని, కంటిచూపునకైగాని వైద్యులవల్లగాని, ఆస్పత్రులనుండిగాని సలహా పొందక కండ్లద్దములను కొనవద్దు. గుమాస్తాలకు సగము ధరలకు కళ్లద్దాలు ౧౦ నుండి అంతకంటెయెక్కువ వెలగలవి కూడ దొరకును.

హార్డి అండు కో

ఆప్టిషియన్సు అండ్ అక్యూలిస్ట్సు, (లండన్)

124 జేమ్సుస్ట్రీటు, సికింద్రాబాదు.

మీరుమిక్కిలి తప్పు దారిలో యున్నారు

అన్ని ప్రకటన పత్రికలయందును మిక్కిలి లాభము చేయుచుండా యున్నవి. మీరు ఒకసారి ఆతంకనిగ్రహ గోళీలను వాడిన తెలుసుకొనగలరు. యింతవరకు తప్పుత్రోవలో యున్నారు. ఈ మాత్రలు అజీర్ణం, రక్తము చెడుట, మూత్ర పిండముల రోగములను, మర్మము, స్వప్నస్ఖలనం, నపుంసకత్వము యిటువంటి వ్యాధులను నిర్మూలముగా పోగొట్టి వీర్యవృద్ధి బలము కలుగజేయును మాత్రలబుడ్డివెల రు ౧-౮ అణాలు మాత్రమే. దొరుకుస్థలము.

భగవాన్ అండుకంపెని గుల్జార్ హౌజ్ హైదరాబాద్-దక్కన్

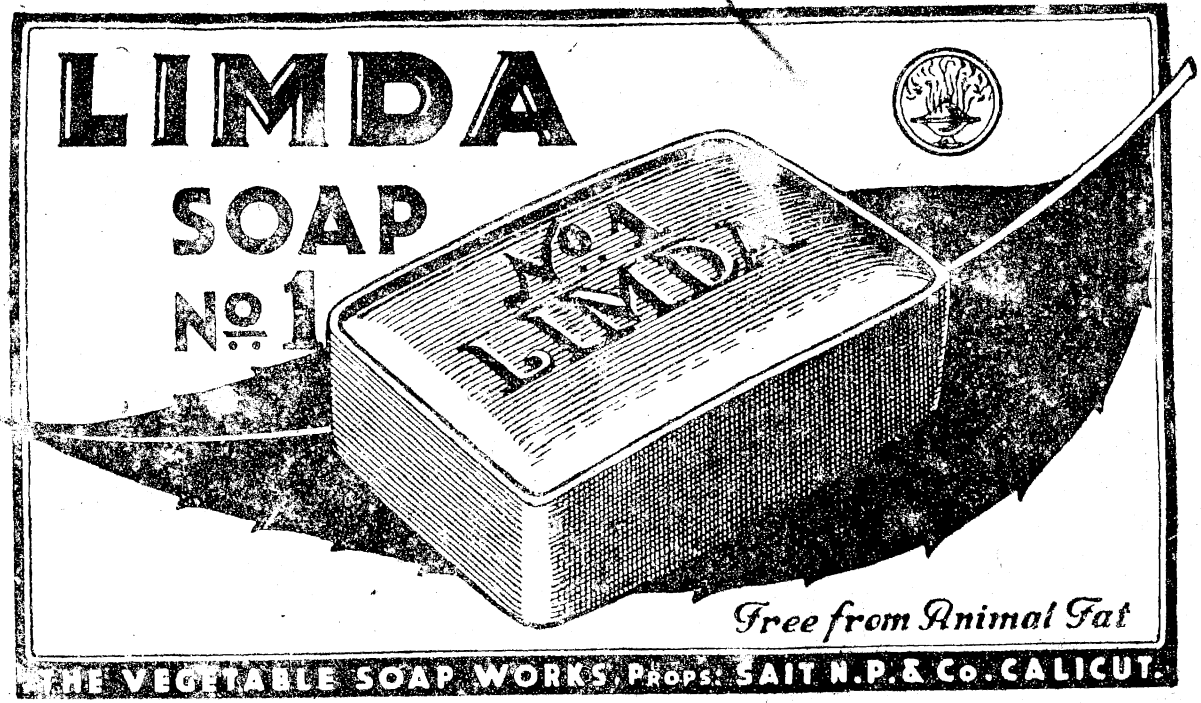

సర్ సి. వి. రామన్, కె. టి, యం. ఏ. పి. హెచ్ డి., డియస్‌సి., యల్‌యల్. డి., యఫ్. ఆర్. యస్.- యన్. యల్., గారిట్లు వ్రాయుచున్నారు:— మా టాయిలెటు సబ్బులు నా యింట్లో ఉపయోగింప బడుచున్నవి. అవి సంతృప్తికరముగా నున్నవి, నంసోపు [లిందసబ్బు] ముఖ్యముగా, పిల్లలకు చాల ప్రయోజనకరముగా కనబడినది.